

# සතීපතා ආර්ථික දර්ශක

2024 මාර්තු 28



සංඛ්‍යාන දෙපාර්තමේන්තුව

ශ්‍රී ලංකා මහ බැංකුව

# සතියේ සුවිශේෂී කරුණු

## මූර්ත අංශය

කොළඹ පාර්ලිමේන්තුවේ මිල දර්ශකය (කො.පා.මි.ද.) (2021=100) මත පදනම් වූ වාර්ෂික ලක්ෂ්‍යමය මතුපිට උද්ධමනය, 2024 පෙබරවාරි මාසයේ වාර්තා වූ සියයට 5.9කි සිට 2024 මාර්තු මාසයේ දී සියයට 0.9 දක්වා නියුණු ලෙස පහළ ගියේය. 2024 මාර්තු මාසයේ දී ආහාර නොවන කාණ්ඩය සියයට 0.5ක අවධමනයක් වාර්තා කළ අතර ආහාර කාණ්ඩය සියයට 3.8ක උද්ධමනයක් වාර්තා කළේය. තවද, කො.පා.මි.ද. මත පදනම් වූ මූලික උද්ධමනය, 2024 පෙබරවාරි මාසයේ පවතින සියයට 2.8කි සිට 2024 මාර්තු මාසයේ දී සියයට 3.1 දක්වා ඉහළ ගියේය.

2024 පෙබරවාරි මාසයේ දී, ඉදිකිරීම් අංශයේ ගැනුම් කළමනාකරුවන්ගේ දර්ශකය ලෙස හඳුන්වනු ලබන සමස්ත ක්‍රියාකාරකම් දර්ශකය මගින් පෙර මාසයට සාපේක්ෂව ඉදිකිරීම් ක්‍රියාකාරකම්වල වර්ධනයක් පෙන්නුම් කරයි.

සලකා බලන කාලපරිච්ඡේදය (2024.03.23 සිට 2024.03.28 දක්වා කාලය) තුළ දී, රුසියානු පිරිපහදුවලට යුනේන්ගේ විසින් ප්‍රහාර එල්ල කිරීම මධ්‍යයේ රුසියානු නිෂ්පාදන සීමා වීම නිසා බොරතෙල් මිල ගණන්වල ඉහළ යාමක් දක්නට ලැබුණ ද, ප්‍රධාන නිෂ්පාදකයින් විසින් 2024 වසරේ ජුනි මාසය වන තෙක් සිය නිෂ්පාදන ප්‍රතිපත්තිය යටතේ නිෂ්පාදනය පහත දැමීමක් සිදු නොකරන බවට සංඥා පළකිරීම හේතුවෙන් මිල ඉහළ යාම යම් දුරකට සීමා විය. සමස්තයක් ලෙස, සලකා බලන කාලපරිච්ඡේදය තුළ දී, බ්‍රෙන්ට් සහ ඩබ්ලිව්.වී.අයි බොරතෙල් බැරලයක මිල ගණන්, පිළිවෙළින් එක්සත් ජනපද ඩොලර් 0.55කින් සහ එක්සත් ජනපද ඩොලර් 0.68කින් ඉහළ ගියේය.

## මුදල් අංශය

2024 මාර්තු 26 වැනි දින, මහ බැංකුවේ ප්‍රතිපත්ති පොලී අනුපාතික වන නිත්‍ය තැන්පතු පහසුකම් අනුපාතිකය (SDFR) සහ නිත්‍ය ණය පහසුකම් අනුපාතිකය (SLFR), පිළිවෙළින්, සියයට 8.50 සහ සියයට 9.50 දක්වා පදනම් අංක 50 කින් අඩු කිරීමට ශ්‍රී ලංකා මහ බැංකුව තීරණය කළේය. 2023 අංක 1 දරන මුදල් නීති පනත් නියෝගය ද වහාම ක්‍රියාත්මක වන පරිදි අන්තිවුවීමට තීරණය කළේය. තවද, නිත්‍ය තැන්පතු පහසුකම (SDF) සඳහා පවත්නා සීමාවන් 2024 අප්‍රේල් 01 දින සිට ක්‍රියාත්මක වන පරිදි ඉවත් කෙරේ.

සතිපතා බර්ත සාමාන්‍ය ප්‍රමුඛ ණය අනුපාතිකය පෙර සතිය හා සසඳීමේ දී 2024 මාර්තු මස 28 වන දිනෙන් අවසාන වන සතිය සඳහා පදනම් අංක 35කින් සියයට 10.69ක් දක්වා පහළ ගියේය.

වාණිජ බැංකු සතු තැන්පතු ප්‍රමාණය පහළ යාම ප්‍රධාන වශයෙන් හේතුවනු ලබන පසුගිය සතියට සාපේක්ෂව සංචිත මුදල් පහළ යන ලදී.

සමස්ත වෙළඳපොළ ද්‍රවශීලතාව පෙර සතියේ අග පවතින රුපියල් බිලියන 61.288ක හිඟයට සාපේක්ෂව මෙම සතියේ දී රුපියල් බිලියන 5.283ක හිඟයක් විය.

පසුගිය සතිය හා සසඳීමේ දී 2024 මාර්තු මස 28 දින වන විට, සමස්ත කොටස් මිල දර්ශකය සියයට 1.62කින් දර්ශක අගය 11,444.38ක් දක්වා ඉහළ ගිය අතර, එස් ඇන්ඩ් පී ශ්‍රී ලංකා 20 දර්ශකය සියයට 2.83කින් දර්ශක අගය 3,317.62ක් දක්වා ඉහළ ගියේය.

## රාජ්‍ය මූල්‍ය අංශය

මෙම සතිය තුළ දී, ප්‍රාථමික සහ ද්විතීයික වෙළඳපොළ භාණ්ඩාගාර බිල්පත් ඵලදා අනුපාතිකවල සුළු පහළ යාමක් නිරීක්ෂණය වූ අතර, ද්විතීයික වෙළඳපොළ භාණ්ඩාගාර බැඳුම්කර ඵලදා අනුපාතික සුළු ලෙස ගත්කල ස්ථාවරව පවතුණි.

පසුගිය සතියට සාපේක්ෂව, මෙම සතිය තුළ දී අනේවාසිකයන් සතු නොපියවූ භාණ්ඩාගාර බිල්පත් සහ භාණ්ඩාගාර බැඳුම්කර ප්‍රමාණයෙහි රුපියල් අගය සියයට 4.9ක වැඩිවීමක් පෙන්නුම් කර ඇත.

මෙම සතිය තුළ දී පවත්වන ලද භාණ්ඩාගාර බිල්පත් වෙන්දේසිය සඳහා ලැබුණු මුළු ලංසු ප්‍රමාණය ඉදිරිපත් කළ මුළු ප්‍රමාණය මෙන් 2.3 ගුණයකි.

පසුගිය සතියට සාපේක්ෂව මෙම සතිය තුළ දී භාණ්ඩාගාර බිල්පත් හා භාණ්ඩාගාර බැඳුම්කර මුළු ද්විතීයික වෙළඳපොළ ගනුදෙනු ප්‍රමාණය සියයට 18.9ක ප්‍රතිශතයකින් පහළ යාමක් දක්නට ලැබේ.

## විදේශීය අංශය

2024 වසරේ මාර්තු 28 වන දින දක්වා කාලය තුළ දී ශ්‍රී ලංකා රුපියල, එක්සත් ජනපද ඩොලරයට සාපේක්ෂව සියයට 7.6කින් අතිප්‍රමාණය විය. අනෙකුත් විදේශ ව්‍යවහාර මුදල් ඒකකවල හැසිරීම පිළිබඳව කරමින් මෙම කාලපරිච්ඡේදය තුළ දී ශ්‍රී ලංකා රුපියල, ජපන් යෙන්වලට සාපේක්ෂව සියයට 15.1කින්, ස්ටර්ලිං පවුමට සාපේක්ෂව සියයට 8.4කින්, යුරෝවලට සාපේක්ෂව සියයට 10.0කින් සහ ඉන්දියානු රුපියලට සාපේක්ෂව සියයට 7.8කින් අතිප්‍රමාණය විය.

2024 වසරේ පෙබරවාරි මස අවසානයට දළ නිල සංචිත ප්‍රමාණය එක්සත් ජනපද ඩොලර් මිලියන 4,520ක් ලෙස නාවකාලිකව ඇස්තමේන්තු කර ඇත. එක්සත් ජනපද ඩොලර් බිලියන 1.5කට පමණ සමාන වූ චීන මහජන බැංකුවෙන් ලද විදේශ විනිමය හුවමාරු පහසුකමෙහි ලැබීම් මෙහි අන්තර්ගත වන අතර, එය භාවිතා කිරීමේ කොන්දේසිවලට යටත් වේ.

2024 වසරේ පෙබරවාරි මාසයේ අවසාන වන මාස දෙක තුළ දී අපනයන ආදායම පෙර වසරේ අනුරූප කාලපරිච්ඡේදයට සාපේක්ෂව එ.ජ. ඩොලර් මිලියන 2,030ක් දක්වා සියයට 3.6කින් ඉහළ ගිය අතර, මේ සඳහා අපනයන කාණ්ඩ අතරින් බනිජ් තෙල් නිෂ්පාදිත (95.2%), තේ (12.6%), රබර් නිෂ්පාදිත (14.5%) සහ ආහාර, පාන වර්ග හා දුම්කොළ (25.9%) අපනයන ආදායම ඉහළ යාම ප්‍රධාන වශයෙන් හේතු විය. 2024 වසරේ පෙබරවාරි මාසයේ අවසාන වන මාස දෙක තුළ දී ආනයන වියදම පෙර වසරේ අනුරූප කාලපරිච්ඡේදයට සාපේක්ෂව එ.ජ. ඩොලර් මිලියන 2,890ක් දක්වා සියයට 18.2කින් ඉහළ ගිය අතර, ප්‍රධාන වශයෙන්, යන්ත්‍රසූත්‍ර හා උපකරණ (41.5%), රෙදිපිළි හා රෙදිපිළි උපාංග (22.7%), මුල ලෝහ (183.6%) සහ රසායනික නිෂ්පාදිත (38.7%) ආනයන ඉහළ යාම මේ සඳහා හේතු විය. ඒ අනුව, 2024 වසරේ පෙබරවාරි මාසයේ අවසාන වන මාස දෙක තුළ දී වෙළඳ හිඟය, 2023 වසරේ අනුරූප කාලපරිච්ඡේදය තුළ දී වාර්තා වූ එ.ජ. ඩොලර් මිලියන 484ක සිට එ.ජ. ඩොලර් මිලියන 860ක් දක්වා පුළුල් විය.

කාර්මික භාණ්ඩ අපනයන මිල ගණන් පහළ යාම හේතුවෙන් 2024 වසරේ පෙබරවාරි මාසයේ දී අපනයන මිල දර්ශකය පෙර වසරේ අනුරූප මාසයට සාපේක්ෂව සියයට 8.0කින් පහළ ගියේය. 2024 වසරේ පෙබරවාරි මාසයේ දී ආනයන මිල දර්ශකය පෙර වසරේ අනුරූප මාසයට සාපේක්ෂව සියයට 7.1කින් පහළ ගිය අතර, මේ සඳහා ප්‍රධාන වශයෙන් අන්තර් භාණ්ඩ ආනයන මිල ගණන් පහළ යාම හේතු විය. මේ අනුව, 2024 වසරේ පෙබරවාරි මාසයේ දී වෙළඳ මිල අනුපාතය පෙර වසරේ අනුරූප මාසයට සාපේක්ෂව දර්ශකාංක 107.1ක් දක්වා සියයට 1.0කින් පහළ ගියේය.

නේ සඳහා වෙන්දේසි මිලෙහි සාමාන්‍යය (කොළඹ නේ වෙන්දේසියෙහි මිල) 2023 වසරේ පෙබරවාරි මාසයේ පවතින කිලෝග්‍රෑමයට එක්සත් ජනපද ඩොලර් 4.01 සිට 2024 වසරේ පෙබරවාරි මාසයේ දී කිලෝග්‍රෑමයට එක්සත් ජනපද ඩොලර් 4.26ක් දක්වා ඉහළ ගියේය.

# මූර්ත අංශය

## 1.1 මිල දර්ශක

ජාතික පාරිභෝගික මිල දර්ශකය (ජා.පා.මි.ද.) (2021=100)	2023		2024	
	පෙබ.	ජන.	පෙබ.	මාර්තු
මතුපිට උද්ධමනය - ( ජා. පා. මි. ද. )	204.1	215.0	214.5	
මාසික ප්‍රතිශත වෙනස %	1.1	3.0	(0.2)	
වාර්ෂික සාමාන්‍ය ප්‍රතිශත වෙනස %	-	13.4	10.2	
ලක්ෂ්‍යමය ප්‍රතිශත වෙනස %	53.6	6.5	5.1	
මූලික උද්ධමනය - ( ජා. පා. මි. ද. )	189.4	193.9	194.6	
වාර්ෂික සාමාන්‍ය ප්‍රතිශත වෙනස %	-	12.3	9.2	
ලක්ෂ්‍යමය ප්‍රතිශත වෙනස %	50.1	2.2	2.7	

කොළඹ පාරිභෝගික මිල දර්ශකය (කො.පා.මි.ද.) (2021=100)	2023		2024	
	මාර්තු	පෙබ.	මාර්තු	පෙබ.
මතුපිට උද්ධමනය - ( කො. පා. මි. ද. )	195.0	200.6	196.7	
මාසික ප්‍රතිශත වෙනස %	2.9	0.0	(1.9)	
වාර්ෂික සාමාන්‍ය ප්‍රතිශත වෙනස %	-	11.3	8.0	
ලක්ෂ්‍යමය ප්‍රතිශත වෙනස %	50.3	5.9	0.9	
මූලික උද්ධමනය - ( කො. පා. මි. ද. )	171.9	177.2	177.3	
වාර්ෂික සාමාන්‍ය ප්‍රතිශත වෙනස %	-	8.5	6.1	
ලක්ෂ්‍යමය ප්‍රතිශත වෙනස %	39.1	2.8	3.1	

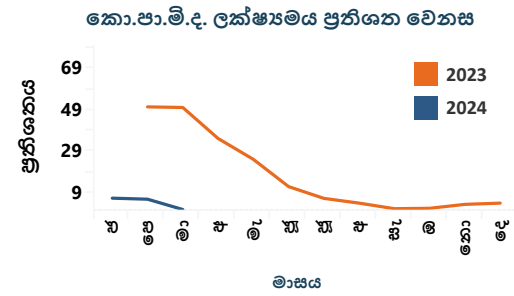
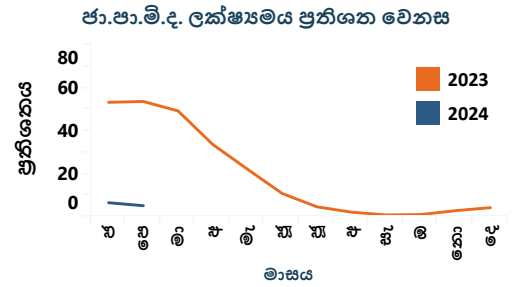

මූලාශ්‍රය: ජනලේඛන හා සංඛ්‍යාලේඛන දෙපාර්තමේන්තුව

## 1.2 මිල

### 1.2.1 ජීවකොටුව වෙළඳපොළ

අයිතමය (කිලෝ ග්‍රෑමයට රුපියල්)	නොග මිල ගණන්හි සාමාන්‍යය				සිල්ලර මිල ගණන්හි සාමාන්‍යය			
	පසුගිය වසර	පසුගිය මාසය	පසුගිය සති	මෙම සතිය	පසුගිය වසර	පසුගිය මාසය	පසුගිය සති	මෙම සතිය
සමබා	207.50	233.00	235.00	235.00	220.00	250.00	254.00	250.00
රතු කැකුළු	169.75	177.00	180.80	180.00	173.25	190.00	204.00	200.00
බෝංචි	150.00	430.00	164.00	122.50	200.00	480.00	212.00	177.50
ගෝවා	70.00	360.00	316.00	225.00	120.00	410.00	372.00	275.00
කැරච්චි	105.00	433.33	270.00	277.50	145.00	483.33	320.00	327.50
තක්කාලි	182.50	570.00	200.00	175.00	230.00	620.00	250.00	225.00
වච්චකා	50.00	250.00	188.00	180.00	80.00	300.00	238.00	230.00
පතෝල	152.50	236.67	178.00	130.00	185.00	286.67	228.00	180.00
වම්බටු	140.00	160.00	186.00	175.00	190.00	210.00	236.00	225.00
අඹු මිරිස්	225.00	626.67	206.00	170.00	275.00	676.67	256.00	220.00
දෙහි	152.50	120.00	208.00	290.00	210.00	180.00	262.00	352.50
රතු එළඹු ( දේශීය )	266.00	237.67	243.00	250.25	ලැ.නො.	350.00	ලැ.නො.	ලැ.නො.
ලොකු එළඹු ( ආනයනික )	89.25	358.33	478.80	503.25	105.00	450.00	538.00	580.00
අර්තාපල් ( දේශීය )	229.50	346.67	340.40	305.25	260.00	380.00	390.00	327.50
වියළි මිරිස් ( ආනයනික )	1,100.00	841.67	770.00	733.00	1,250.00	1,000.00	910.00	850.00
රතු පරිප්පු	306.25	295.00	289.00	285.00	337.50	320.00	312.00	300.00
බිත්තර-සුදු ( එකක මිල )	ලැ.නො.	55.33	45.00	43.00	ලැ.නො.	55.83	45.50	43.50
පොල් ( ගෙඩියක මිල )	96.25	92.00	93.00	93.00	120.00	120.00	120.00	120.00

### 1.2.2 මරදගහමුල සහල් මධ්‍යස්ථානය

අයිතමය (කිලෝ ග්‍රෑමයට රුපියල්)	සහල් නොග මිල ගණන්හි සාමාන්‍යය			
	පසුගිය වසර	පසුගිය මාසය	පසුගිය සති	මෙම සතිය
සමබා	195.00	228.00	231.80	232.25
සුදු කැකුළු	173.00	189.33	192.60	192.75
රතු කැකුළු	170.00	171.00	168.20	166.00
නාඹු	184.50	190.00	196.40	196.25

ලැ.නො. - ලැබී නොමැත.



1.3 කර්මාන්ත මූලය අනුව දළ දේශීය නිෂ්පාදිතය (2015 ස්ථාවර මිල අනුව) - එකතු කළ අගය මත වර්ධන අනුපාතිකය

අයිතමය	වාර්ෂික		සිව්වන කාර්තුව	
	2022 <sup>(අ)</sup> (ආ)	2023 <sup>(ආ)</sup>	2022 <sup>(අ)</sup> (ආ)	2023 <sup>(ආ)</sup>
කෘෂිකාර්මික	(4.2)	2.6	2.3	0.6
කාර්මික	(16.0)	(9.2)	(30.2)	7.9
සේවා	(2.6)	(0.2)	(4.6)	2.8
භාණ්ඩ හා සේවා මත අය කෙරෙන බදු -සහනාධාර	(12.4)	2.8	(23.6)	14.9
දළ දේශීය නිෂ්පාදිතය	(7.3)	(2.3)	(12.4)	4.5

(අ) සංශෝධිත  
(ආ) තාවකාලික

1.4 කෘෂිකාර්මික නිෂ්පාදනය

අයිතමය	ජනවාරි		% වෙනස
	2023 <sup>(අ)</sup>	2024 <sup>(අ)</sup>	
තේ (කි.ග්‍රෑ. මිලියන)	18.4	18.7	1.6
රබර් (කි.ග්‍රෑ. මිලියන)	6.5	5.6	(14.0)
පොල් (ගෙඩි මිලියන)	256.8	245.6	(4.4)

(අ) තාවකාලික

1.5 කාර්මික නිෂ්පාදන දර්ශකය (කා.නි.ද) (2015=100)<sup>(අ)</sup>

අයිතමය	ජනවාරි		% වෙනස
	2023 <sup>(අ)</sup>	2024 <sup>(අ)</sup>	
කාර්මික නිෂ්පාදන දර්ශකය	87.1	89.6	2.9
ආහාර නිෂ්පාදන	84.4	96.4	14.1
අඟලුම් නිෂ්පාදන	95.5	91.8	(3.9)
අනෙකුත් ලෝහ නොවන ඛනිජ නිෂ්පාදන	98.3	84.3	(14.2)
පිරිපහදුකළ ඛනිජතෙල් නිෂ්පාදන	100.9	92.1	(8.7)
රබර් සහ ප්ලාස්ටික් නිෂ්පාදන	91.8	90.3	(1.6)
රසායනික ද්‍රව්‍ය සහ රසායනික ද්‍රව්‍ය ආශ්‍රිත නිෂ්පාදන	65.3	66.5	1.9
පාන වර්ග	100.8	119.6	18.7

(අ) ප්‍රධාන උප අංශ 7

(ආ) සංශෝධිත

(ඇ) තාවකාලික

1.6 ගැනුම් කළමනාකරුවන්ගේ දර්ශකය<sup>(අ)</sup>

ගැනුම් කළමනාකරුවන්ගේ දර්ශකය - නිෂ්පාදන	2023		2024	
	ජන.	පෙබ.	ජන.	පෙබ.
දර්ශකය	40.8	42.3	55.6	56.0
ගැනුම් කළමනාකරුවන්ගේ දර්ශකය - සේවා	2023		2024	
	ජන.	පෙබ.	ජන.	පෙබ.
ව්‍යාපාර ක්‍රියාකාරකම් දර්ශකය	51.5	45.0	60.1	53.0
ගැනුම් කළමනාකරුවන්ගේ දර්ශකය - ඉදිකිරීම්	2023		2024	
	ජන.	පෙබ.	ජන.	පෙබ.
සමස්ත ක්‍රියාකාරකම් දර්ශකය	36.5	37.8	52.9	57.1

(අ) පිළිගත් ජාත්‍යන්තර ක්‍රමවේදයන් අනුගමනය කරමින්, සේවා සහ ඉදිකිරීම් ක්‍රියාකාරකම් සඳහා ගැනුම් කළමනාකරුවන්ගේ මූලික දර්ශක ලෙස පිළිවෙළින්, සේවා අංශයේ ව්‍යාපාර ක්‍රියාකාරකම් දර්ශකය සහ ඉදිකිරීම් අංශයේ සමස්ත ක්‍රියාකාරකම් දර්ශකය සැලකෙන අතර, නිෂ්පාදන අංශයේ ගැනුම් කළමනාකරුවන්ගේ දර්ශකය, උප-දර්ශක පහක භර්ත සාමාන්‍යයක් ලෙස ගණනය කරනු ලැබේ. තවද, සේවා අංශයේ ව්‍යාපාර ක්‍රියාකාරකම් දර්ශකය සහ ඉදිකිරීම් අංශයේ සමස්ත ක්‍රියාකාරකම් දර්ශකය, නිෂ්පාදන අංශයේ නිෂ්පාදන දර්ශකය හා සැසඳිය හැකිය.

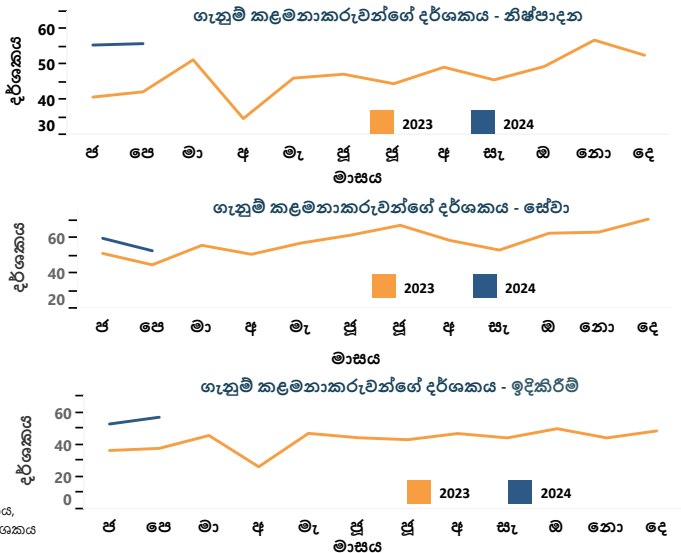
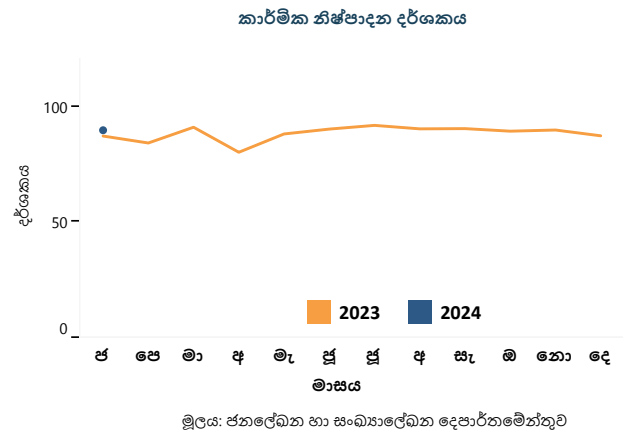
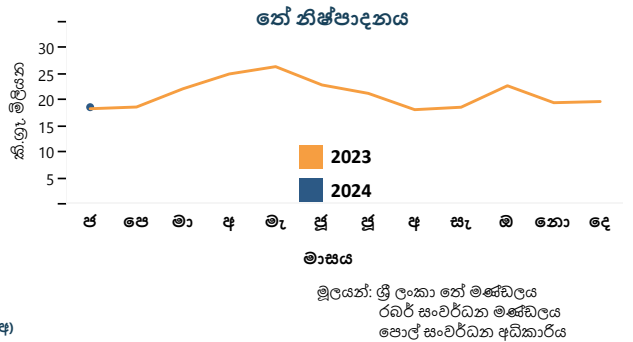
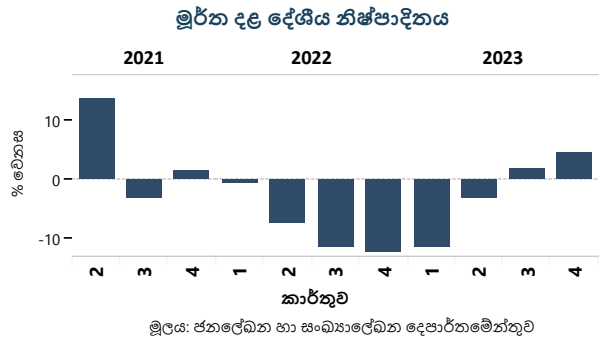

### 1.7 සේවා නියුක්තිය <sup>(අ)</sup>

අයිතමය	2023	
	2022	2023
මුළු බලකා සහභාගීත්ව අනුපාතිකය	49.8	48.8
සේවා විදුලික අනුපාතිකය	4.7	4.7
අංශ අනුව සේවා නියුක්තිය පුද්ගලයන් <sup>(ආ)</sup> (මුළු සේවා නියුක්තියෙන් ප්‍රතිශතයක් ලෙස)		
	2022	2023
කෘෂිකර්මාන්ත	26.5	25.4
කර්මාන්ත	26.5	25.0
සේවා	47.0	48.2

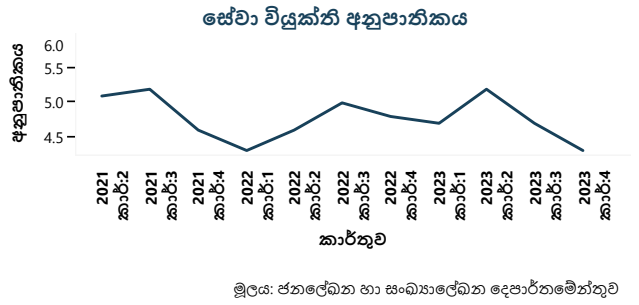

### 1.8 වැටුප් ප්‍රමාණ දර්ශක

අයිතමය	2023	2024	වෙනස %
රාජ්‍ය අංශයේ සේවකයන්ගේ වැටුප් ප්‍රමාණ දර්ශකය (2016 = 100) - නාමික	133.1	147.2	10.6
අවිධිමත් පෞද්ගලික අංශයේ සේවකයන්ගේ වැටුප් ප්‍රමාණ දර්ශකය (2018 = 100) - නාමික	167.3	179.2	7.1
කෘෂිකර්මාන්ත	168.7	179.0	6.1
කර්මාන්ත	167.5	179.3	7.0
සේවා	164.9	179.3	8.7

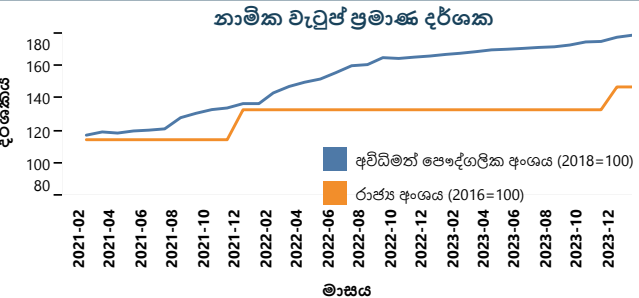

### 1.9 බොරතෙල් සාමාන්‍ය මිල

මාසය	2023			2024		
	ඉදිරි වෙළඳපොළ මිල (බැරලයක් එ.ජ. ඩොලර්)		ලංකා විදුලි සංචාලන මිල (මි.ගැ.) (බැරලයක් එ.ජ. ඩොලර්) (අ) (අ)	ඉදිරි වෙළඳපොළ මිල (බැරලයක් එ.ජ. ඩොලර්)		ලංකා විදුලි සංචාලන මිල (මි.ගැ.) (බැරලයක් එ.ජ. ඩොලර්)
	බ්‍රෙන්ට් (පාදක මිල)	ඩබ්ලිව්.වී.අයි. (පාදක මිල)		බ්‍රෙන්ට් (පාදක මිල)	ඩබ්ලිව්.වී.අයි. (පාදක මිල)	
ජනවාරි	84.28	78.60	97.93	78.93	73.64	91.48
පෙබරවාරි	83.52	76.97	-	81.48	76.53	81.33
මාර්තු	78.93	73.05	84.05	84.57	80.23	-
අප්‍රේල්	83.09	79.10	90.49	-	-	-
මැයි	76.05	72.05	86.90	-	-	-
ජූනි	74.85	70.13	90.90	-	-	-
ජූලි	79.90	75.52	81.29	-	-	-
අගෝස්තු	85.09	81.28	81.53	-	-	-
සැප්තැම්බර්	91.89	88.72	-	-	-	-
ඔක්තෝබර්	89.19	86.16	88.98	-	-	-
නොවැම්බර්	82.22	77.58	99.98	-	-	-
දෙසැම්බර්	77.53	72.36	97.62	-	-	-

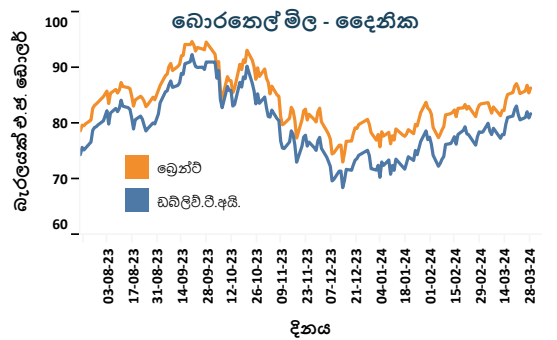
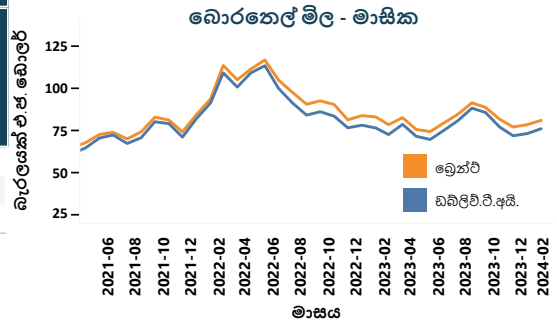

### 1.10 දෛනික විදුලිබල උත්පාදනය

	2024-03-25	2024-03-26	2024-03-27
උපරිම ඉල්ලුම (මෙ. වො.)	2,520.50	2,572.00	2,504.80
මුළු උත්පාදනය (ගි. වො. පැ.)	46.99	50.00	50.17
ජල	11.87	12.93	13.22
ගල් අඟුරු	19.53	19.73	19.69
තෙල්	11.92	13.75	14.13
සුළං	1.00	0.84	0.38
සූර්ය (තොග)	2.47	2.45	2.31
වෙනත්	0.21	0.29	0.43

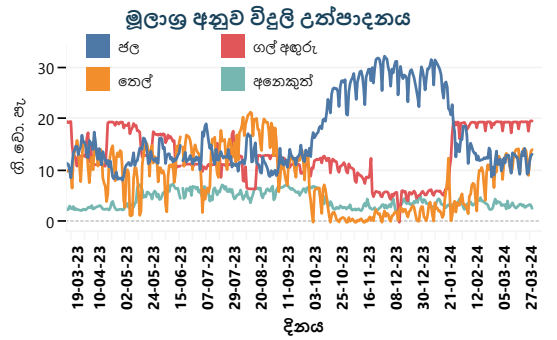

(අ) කුටුම්භ ජනගහනය අවුරුදු 15 සහ ඊට වැඩි  
 (ආ) ජාත්‍යන්තර ප්‍රමිති වර්ගීකරණ 4 වන සංස්කරණය මත පදනම් වේ.  
 (ඇ) ලංකා විදුලි සංචාලන මිල ගණන්වලට ගල් කුලී ඇතුළත් වීම සහ එය විවිධ බොරතෙල් වර්ගවල සාමාන්‍ය මිල ගණන් අනුව බර තබන ලද මිලක් වන බැවින් ලංකා විදුලි සංචාලන මිල, බ්‍රෙන්ට් සහ ඩබ්ලිව්.වී.අයි. ඉදිරි වෙළඳපොළ මිල ගණන් සමඟ සැසඳිය නොහැකිය. එසේම, ලංකා විදුලි සංචාලන මිලින් කොටසක් කාලීන ගිවිසුම් මත පදනම් වේ. 2023 වසරේ පෙබරවාරි සහ සැප්තැම්බර් යන මාසවල දී බොරතෙල් ආනයනය කර නැත.  
 (ඈ) තාවකාලික

# මුදල් අංශය

## 2.1 පොලී අනුපාතික (වාර්ෂික අනුපාතය ප්‍රතිශතයක් ලෙස)

ප්‍රතිපත්ති පොලී අනුපාතික	වසරකට පෙර	සතියකට පෙර	මෙම සතිය
නිත්‍ය තැන්පතු පහසුකම් අනුපාතිකය	15.50	9.00	8.50
නිත්‍ය ණය පහසුකම් අනුපාතිකය	16.50	10.00	9.50
<b>ඒක්ෂණ මුදල් වෙළඳපොළ</b>			
බර්ත සාමාන්‍ය ඒක්ෂණ මුදල් අනුපාතිකය (AWCMR) (සතිපතා සාමාන්‍යය)	16.49	9.16	8.83
<b>භාණ්ඩාගාර බිල්පත් ඵලදා අනුපාතික (ප්‍රාථමික වෙළඳපොළ)</b>			
දින 91	25.99	10.23	10.07
දින 182	25.79	10.35	10.23
දින 364	24.31	10.38	10.28
<b>බලපත්‍රලාභී වාණිජ බැංකු</b>			
බර්ත සාමාන්‍ය ප්‍රමුඛ ණය පොලී අනුපාතිකය (AWPR)	21.40	11.04	10.69

බර්ත සාමාන්‍ය ඒක්ෂණ මුදල් අනුපාතිකය (සතිපතා සාමාන්‍යය)



	2023 ජනවාරි	2023 දෙසැම්බර්	2024 ජනවාරි
ඉතිරිකිරීමේ තැන්පතු	0.25 - 6.00	0.25 - 13.00	0.25 - 12.00
එක් අවුරුදු ස්ථාවර තැන්පතු	3.50 - 30.00	1.00 - 22.00	2.00 - 22.00
	2023 මාර්තු	2024 පෙබරවාරි	2024 මාර්තු
බර්ත සාමාන්‍ය තැන්පතු අනුපාතිකය (AWDR)	15.06	10.80	10.30
බර්ත සාමාන්‍ය ස්ථාවර තැන්පතු අනුපාතිකය (AWFDR)	19.80	13.77	13.10
	2023 පෙබරවාරි	2024 ජනවාරි	2024 පෙබරවාරි
බර්ත සාමාන්‍ය නව තැන්පතු අනුපාතිකය (AWNDR)	21.56	10.86	9.52
බර්ත සාමාන්‍ය නව ස්ථාවර තැන්පතු අනුපාතිකය (AWNDR)	22.06	11.12	9.77
බර්ත සාමාන්‍ය ණය පොලී අනුපාතිකය (AWLR)	18.50	13.88	13.74
බර්ත සාමාන්‍ය නව ණය පොලී අනුපාතිකය (AWNLR)	25.31	13.91	13.44
	2023 පෙබරවාරි	2024 ජනවාරි	2024 පෙබරවාරි
ජාතික ඉතිරිකිරීමේ බැංකුව			
ඉතිරිකිරීමේ තැන්පතු	3.00	3.00	3.00
එක් අවුරුදු ස්ථාවර තැන්පතු	12.00	8.00	7.75

භාණ්ඩාර බැඳුම්කර වෙන්දේසිය	වසර 02 මාස 09 2024 මාර්තු 12	වසර 04 මාස 09 2024 මාර්තු 12	වසර 07 2024 මාර්තු 12
පොලී අනුපාතිකය	11.25	11.50	11.25
බර තබන ලද සාමාන්‍ය ඵලදා අනුපාතිකය	11.33	11.25	12.42

බර්ත සාමාන්‍ය ප්‍රමුඛ ණය අනුපාතිකය බැංකු අනුව					
	සතියකට පෙර	මෙම සතිය		සතියකට පෙර	මෙම සතිය
ලංකා බැංකුව	11.63	11.32	කාර්ගිල්ස් බැංකුව	11.45	11.29
මහජන බැංකුව	10.48	10.04	එම්එස්බී බැංකුව	12.04	10.90
හැටන් නැෂනල් බැංකුව	10.72	10.51	ස්ටැන්ඩර්ඩ් චාර්ටඩ් බැංකුව	11.27	10.46
කොමර්ෂල් බැංකුව	10.51	10.44	සීටී බැංකුව (අ)	11.50	11.50
සමපත් බැංකුව	10.71	10.74	ඩොයිඡ් බැංකුව	10.55	10.36
සෙලාන් බැංකුව	12.69	12.57	හබීබී බැංකුව (අ)	12.09	12.09
යූනියන් බැංකුව	11.17	10.96	ඉන්දියන් බැංකුව	12.59	12.59
පැන් ඒෂියා බැංකුව	10.94	10.85	ඉන්දියන් ඔවර්සීස් බැංකුව (අ)	12.09	12.09
නේෂන්ස් ට්‍රස්ට් බැංකුව	11.25	10.89	එම්සීබී බැංකුව	11.35	10.79
ඩීඑන්සීබී බැංකුව	13.74	11.41	ඉන්දිය රාජ්‍ය බැංකුව	12.17	11.78
එන්ඩීබී බැංකුව	11.38	11.21	පබ්ලික් බැංකුව	15.67	14.00
අමානා බැංකුව	10.45	11.13	බැන්ක් ඔෆ් චයිනා	-	-

(අ) බැංකුව විසින් මෙම සතිය තුළ දී ප්‍රමුඛ ගනුදෙනුකරුවන් හට කිසිදු ණය පහසුකමක් ලබා දී නොමැත. එබැවින් ආසන්නතම සතියට අදාළ ණය අනුපාතිකය සඳහන් කර ඇත.

## 2.2 මුදල් සැපයුම

	රු. බිලියන			වාර්ෂික වෙනස (%)		
	ජනවාරි 2023 <sup>(අ)</sup>	දෙසැම්බර් 2023 <sup>(අ)</sup>	ජනවාරි 2024 <sup>(ආ)</sup>	ජනවාරි 2023 <sup>(අ)</sup>	දෙසැම්බර් 2023 <sup>(අ)</sup>	ජනවාරි 2024 <sup>(ආ)</sup>
සංචිත මුදල්	1,589.7	1,328.7	1,488.6	18.9	-1.5	-6.4
පවු මුදල් සැපයුම (M1)	1,411.4	1,658.0	1,606.6	-5.9	14.1	13.8
පුළුල් මුදල් සැපයුම (M2)	10,518.3	11,485.1	11,449.6	9.0	9.4	8.9
ඒකාබද්ධ පුළුල් මුදල් සැපයුම (M2b)	12,322.5	13,189.1	13,114.9	15.5	7.3	6.4
බැංකු පද්ධතිය සතු ශුද්ධ විදේශීය වත්කම් <sup>(ඇ)</sup>	-1,572.7	-456.1	-400.0	-29.4	74.2	74.6
මුදල් අධිකාරීන්	-1,539.6	-837.3	-745.1	-132.3	48.1	51.6
වාණිජ බැංකු	-33.1	381.2	345.1	94.0	349.3	1,143.0
දේශීය බැංකු ඒකක (DBUs)	-477.0	-262.5	-302.1	-19.2	39.4	36.7
අක්වෙරළ බැංකු ඒකක (OBUs)	443.9	643.8	647.2	390.7	129.5	45.8
බැංකු පද්ධතිය සතු ශුද්ධ දේශීය වත්කම්	13,895.2	13,645.2	13,514.9	16.9	-2.9	-2.7
රජයේ ණය ගැනීම් (ශුද්ධ) <sup>(ඈ)</sup>	7,611.6	8,285.0	8,335.1	25.7	10.9	9.5
මහ බැංකුව	3,409.4	2,376.2	2,284.6	42.8	-30.8	-33.0
වාණිජ බැංකු	4,202.2	5,908.8	6,050.5	14.6	46.3	44.0
දේශීය බැංකු ඒකක (DBUs)	3,807.4	5,689.3	5,850.5	14.2	56.3	53.7
අක්වෙරළ බැංකු ඒකක (OBUs)	394.9	219.4	200.0	18.7	-45.1	-49.4
රාජ්‍ය සංස්ථාවලට දෙන ලද ණය <sup>(ඈ)</sup>	1,750.4	769.8	747.0	46.9	-56.0	-57.3
දේශීය බැංකු ඒකක (DBUs)	1,690.0	712.3	691.1	65.4	-57.8	-59.1
අක්වෙරළ බැංකු ඒකක (OBUs)	60.4	57.5	56.0	-64.5	-4.7	-7.4
පෞද්ගලික අංශයට දෙන ලද ණය	7,315.4	7,366.4	7,314.2	4.2	-0.6	0.0
දේශීය බැංකු ඒකක (DBUs)	6,670.5	6,834.8	6,769.0	2.2	1.5	1.5
අක්වෙරළ බැංකු ඒකක (OBUs)	644.9	531.6	545.2	32.1	-21.7	-15.5
අනෙකුත් අයිතම් (ශුද්ධ)	-2,782.3	-2,776.0	-2,881.5	-16.9	-7.8	-3.6

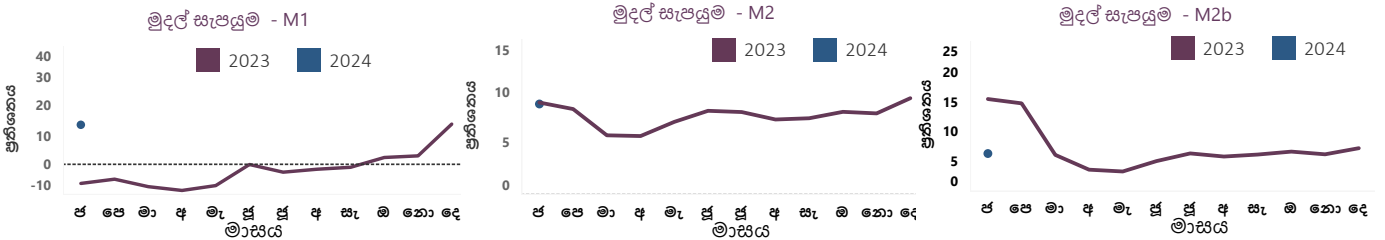

## 2.3 සංචිත මුදල්හි සතිපතා වෙනස

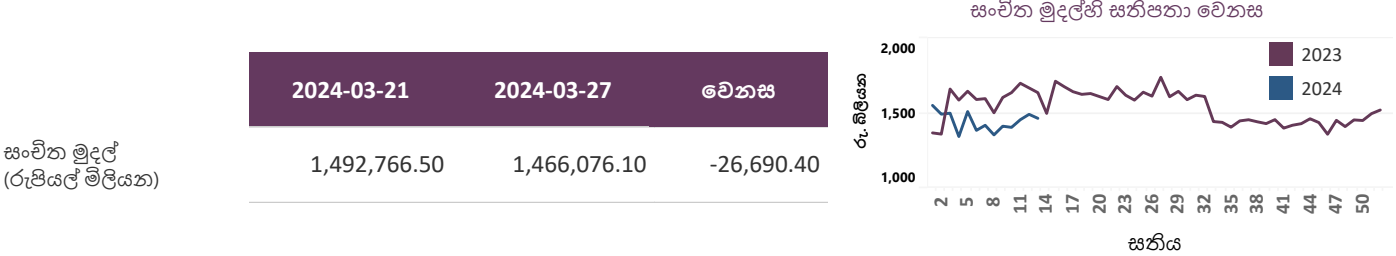

## 2.4 මුදල් වෙළඳපොළ ක්‍රියාකාරකම් (දෛනික)

ඒකාණක මුදල් වෙළඳපොළ	2024-03-25	2024-03-26	2024-03-27	2024-03-28
බර්ත සාමාන්‍ය අනුපාතිකය (වාර්ෂික පොලී අනුපාතිකය සියයට)	9.17	8.73	8.72	8.71
දළ වටිනාකම (රුපියල් බිලියන)	19.68	12.83	11.15	10.45
වෙළඳපොළ ප්‍රතිමිලදී ගැනුම්	2024-03-25	2024-03-26	2024-03-27	2024-03-28
බර්ත සාමාන්‍ය අනුපාතිකය (වාර්ෂික පොලී අනුපාතිකය සියයට)	9.37	9.28	9.10	9.11
දළ වටිනාකම (රුපියල් බිලියන)	32.70	14.15	37.56	36.13

## 2.5 ශ්‍රී ලංකා මහ බැංකුව සතු සුරැකුම්පත් ගොනුව

	2024-03-25	2024-03-26	2024-03-27	2024-03-28
ශ්‍රී ලංකා මහ බැංකුව සතු භාණ්ඩාගාර බිල්පත්/බැඳුම්කර ප්‍රමාණය - මුහුණත අගය (රුපියල් බිලියන)	2,691	2,691	2,691	2,691
ශ්‍රී ලංකා මහ බැංකුව සතු භාණ්ඩාගාර බිල්පත්/බැඳුම්කර ප්‍රමාණය - පොත් අගය (රුපියල් බිලියන)	1,567	1,567	1,567	1,568

(අ) සංශෝධිත  
 (ආ) තාවකාලික  
 (ඇ) ඒකාබද්ධ පුළුල් මුදල් සැපයුම (M2b) අදාළව  
 (ඈ) රජය සතු තොරතුරු වාණිජ ව්‍යාපාරවල යෙදී ඇති ප්‍රතිව්‍යුහගත කිරීම සඳහා ජාත්‍යන්තර මූල්‍ය අරමුදලේ විස්තීර්ණ ණය පහසුකම් වැඩිපිළිවෙළ යටතේ එකඟ වූ ක්‍රියාමාර්ගවලට අනුකූලව 2023 ජනවාරි 30 වැනි දින පැවති අමාත්‍ය මණ්ඩල රැස්වීමේදී, අමාත්‍ය මණ්ඩලයේ අනුමැතිය ඇතිව, ලංකා බැංකු කේන්ද්‍රීය සංස්ථාවේ ඇපකර යටතේ පැවති නොපියවූ විදේශ විනිමය ණය 2022 දෙසැම්බර් මාසයේ සිට මධ්‍යම රජයේ ණය ලෙස සලකන ලදී. මෙම ගැළපීම් අදියර දෙකකින් ක්‍රියාත්මක කරමින් පුළුල්ව 2023 අප්‍රේල් මාසයේදී සහ මුත් අනතුරුව 2023 දෙසැම්බර් මාසයේදී සිදු කරන ලද අතර එය අදාළ රාජ්‍ය බැංකුවේ යෙදී පත්‍රයේ පිළිබිඹු වේ. මේ හේතුවෙන්, රාජ්‍ය සංස්ථා/රජය සතු වාණිජ ව්‍යාපාර සඳහා ලබා දුන් ණය අඩු වූ අතර රජය වෙත ලබා දුන් ශුද්ධ ණය ඉහළ ගියේය.



## 2.6 ව්‍යවහාර වෙළඳ කටයුතු

අයිතමය	2024 මාර්තු. 25	2024 මාර්තු. 26	2024 මාර්තු. 27	2024 මාර්තු. 28
<b>කෙටි කාලීන වෙන්දේසි</b>				
පිරිනමන ලද ප්‍රතිමිලදී ගැනුම් ප්‍රමාණය (රු. බිලියන)				
පිරිනමන ලද ප්‍රතිවිකුණුම් ප්‍රමාණය (රු. බිලියන)	60.00	50.00	50.00	60.00
කාල සීමාව (දින ගණන)	1	7	1	4
ලැබුණු ලංසු ප්‍රමාණය (රු. බිලියන)	28.20	45.55	36.30	47.90
පිළිගත් ප්‍රමාණය (රු. බිලියන)	28.20	45.55	36.30	35.00
අවම පිළිගත් අනුපාතිකය (වා.පො.අ. සියයට)	9.05	9.23	8.52	8.92
උපරිම පිළිගත් අනුපාතිකය (වා.පො.අ. සියයට)	9.11	9.05	8.78	8.76
බර්ත සාමාන්‍ය ඵලදා අනුපාතිකය (වා.පො.අ. සියයට)	9.09	9.40	8.69	9.40
<b>ස්ථිර පදනම මත වෙන්දේසි</b>				
ස්ථිර පදනම මත භාණ්ඩාගාර බිඳීපත් විකිණීම (රු. බිලියන)				
ස්ථිර පදනම මත භාණ්ඩාගාර බිඳීපත් මිලදී ගැනුම් (රු. බිලියන)				
පියවීමේ දිනය				
පරිණත වන දිනය				
කාල සීමාව (දින ගණන)				
ලැබුණු ලංසු ප්‍රමාණය (රු. බිලියන)				
පිළිගත් ප්‍රමාණය (රු. බිලියන)				
අවම පිළිගත් අනුපාතිකය (වා.පො.අ. සියයට)				
උපරිම පිළිගත් අනුපාතිකය (වා.පො.අ. සියයට)				
බර්ත සාමාන්‍ය ඵලදා අනුපාතිකය (වා.පො.අ. සියයට)				
<b>දිගු කාලීන වෙන්දේසි</b>				
පිළිගත් ප්‍රතිමිලදී ගැනුම් ප්‍රමාණය (රු. බිලියන)				
පිළිගත් ප්‍රතිවිකුණුම් ප්‍රමාණය (රු. බිලියන)				60.00
පියවීමේ දිනය				01.04.2024
පරිණත වන දිනය				15.04.2024
කාල සීමාව (දින ගණන)				14
ලැබුණු ලංසු ප්‍රමාණය (රු. බිලියන)				73.00
පිළිගත් ප්‍රමාණය (රු. බිලියන)				60.00
අවම පිළිගත් අනුපාතිකය (වා.පො.අ. සියයට)				8.80
උපරිම පිළිගත් අනුපාතිකය (වා.පො.අ. සියයට)				9.71
බර්ත සාමාන්‍ය ඵලදා අනුපාතිකය (වා.පො.අ. සියයට)				9.07
<b>ද්‍රවශීලතා පහසුකම් වෙන්දේසි</b>				
පිරිනමන ලද ප්‍රතිවිකුණුම් ප්‍රමාණය (රු. බිලියන)				
පියවීමේ දිනය				
පරිණත වන දිනය				
කාල සීමාව (දින ගණන)				
ලැබුණු ලංසු ප්‍රමාණය (රු. බිලියන)				
පිළිගත් ප්‍රතිවිකුණුම් ප්‍රමාණය (රු. බිලියන)				
අවම පිළිගත් අනුපාතිකය (වා.පො.අ. සියයට)				
උපරිම පිළිගත් අනුපාතිකය (වා.පො.අ. සියයට)				
බර්ත සාමාන්‍ය ඵලදා අනුපාතිකය (වා.පො.අ. සියයට)				
<b>නිත්‍ය පහසුකම</b>				
නිත්‍ය තැන්පතු පහසුකම (රු. බිලියන)	62.993	83.795	86.384	150.938
නිත්‍ය ණය පහසුකම (රු. බිලියන)	6.008	14.468	16.975	7.905
<b>සමස්ත වෙළඳපොළ එක් දින ද්‍රවශීලතාව (රු. බිලියන)</b>	<b>(16.765)</b>	<b>(1.973)</b>	<b>30.599</b>	<b>85.833</b>
<b>සමස්ත වෙළඳපොළ ද්‍රවශීලතාව (රු. බිලියන)<sup>(අ)</sup></b>	<b>(125.815)</b>	<b>(107.523)</b>	<b>(74.951)</b>	<b>5.283</b>

(අ) සමස්ත වෙළඳපොළ ද්‍රවශීලතාවෙන් නිරූපණය වන්නේ කෙටි කාලීන සහ දිගු කාලීන නොපියවූ ප්‍රතිමිලදීගැනුම්/ප්‍රතිවිකුණුම් ගණයේදී ගළපන ලද එක් දින ද්‍රවශීලතාවයි.

## 2.7 ණය කාඩ්පත් සහ වාණිජ පත්‍රිකා නිකුත්

### 2.7.1 ණය කාඩ්පත්<sup>(අ)</sup>

	2022 දෙසැම්බර්	2023 දෙසැම්බර්	2024 ජනවාරි <sup>(ආ)</sup>
මුළු සක්‍රීය කාඩ්පත් ගණන	1,952,991	1,917,085	1,913,675
දේශීය (දේශීය වශයෙන් පිළිගත් ඒවා පමණි)	13,028	10,768	10,623
ගෝලීය (ගෝලීය වශයෙන් පිළිගත්)	1,939,963	1,906,317	1,903,052
නොපියවූ ශේෂය (රු. මිලියන)	143,098	151,373	149,909
දේශීය (දේශීය වශයෙන් පිළිගත් ඒවා පමණි)	37,328	35,838	35,429
ගෝලීය (ගෝලීය වශයෙන් පිළිගත්)	105,770	115,534	114,480

### 2.7.2 වාණිජ පත්‍රිකා නිකුත්<sup>(ආ)</sup>

	2022 දෙසැම්බර්	2023 දෙසැම්බර්	2024 ජනවාරි <sup>(ඇ)</sup>
සමස්ත නිකුත්ව (සමුච්චිත) - රු. බිලියන <sup>(ඈ)</sup>	2.0	1.3	0.0
ගෝලීය (ගෝලීය වශයෙන් පිළිගත්) - රු. බිලියන	0.2	0.7	0.5

(අ) බලපත්‍රලාභී වාණිජ බැංකු විසින් නිකුත් කරන ලද (ආ) තාවකාලික  
 (ආ) බලපත්‍රලාභී වාණිජ බැංකු සහ බලපත්‍රලාභී විශේෂිත බැංකු සපයන ලද දත්ත මත පදනම්ව  
 (ඇ) වසරේ මේ දක්වා එකතුව

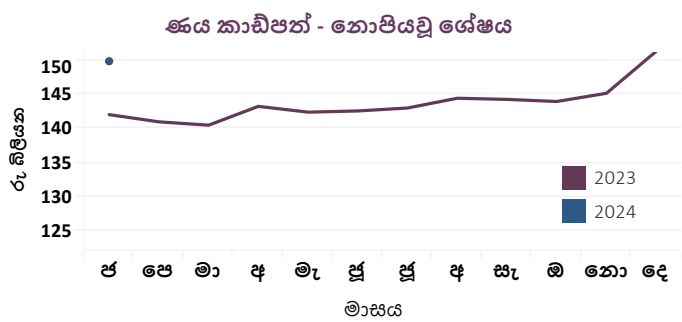

## 2.8 කොටස් වෙළඳපොළ

	2023-03-31	2024-03-22	2024-03-28
සමස්ත කොටස් මිල දර්ශකය (1985 = 100) (ASPI)	9,301.09	11,261.42	11,444.38
එස් ඇන්ඩ් පී ශ්‍රී ලංකා 20 දර්ශකය (2004 = 1,000) (S&P SL20)	2,682.83	3,226.28	3,317.62
දෛනික පිරිවැටුම (රු. මිලියන)	4,268.66	1,506.53	2,961.55
වෙළඳපොළ ප්‍රාග්ධනීකරණය (රු. බිලියන)	3,903.54	4,490.17	4,534.65
විදේශීය මිලදී ගැනීම් (රු. මිලියන)	66.31	84.83	267.11
විදේශීය විකිණීම් (රු. මිලියන)	2,600.20	100.54	185.35
ශුද්ධ විදේශ මිලදී ගැනීම් (රු. මිලියන)	(2,533.88)	(15.71)	81.76

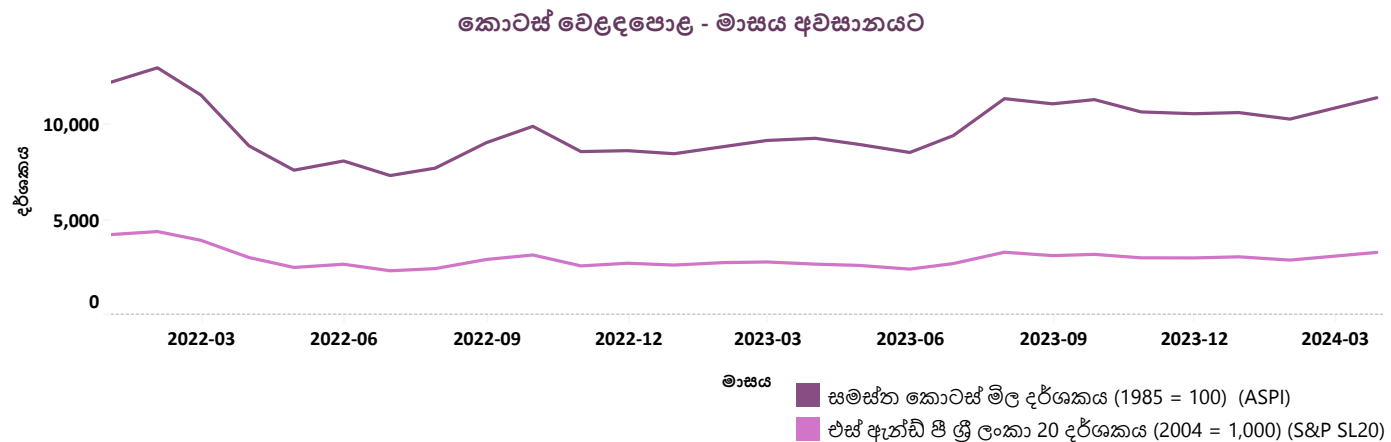



### 3.3.2 ජාත්‍යන්තර ස්වෛරීත්ව බැඳුම්කර

සුරැකුම්පත	පරිච්ඡේද දිනය	කුපන් අනුපාතිකය %	ද්විතීයික වෙළඳපොළ %	
			පසුගිය සතිය	මෙම සතිය
ජාත්‍යන්තර ස්වෛරීත්ව බැඳුම්කර	2024 මාර්තු 14	6.850	-	-
	2024 ජූනි 28	6.350	-	-
	2025 ජූනි 03	6.125	-	-
	2025 නොවැම්බර් 03	6.850	46.59	44.00
	2026 ජූලි 18	6.825	33.04	31.51
	2027 මැයි 11	6.200	27.18	25.78
	2028 අප්‍රේල් 18	6.750	23.72	22.56
	2029 මාර්තු 14	7.850	21.17	20.27
	2030 මාර්තු 28	7.550	20.35	18.14

### 3.4 රාජ්‍ය සුරැකුම්පත්- 2024 මාර්තු 27 දිනෙන් අවසන් වූ සතියට ප්‍රාථමික හා ද්විතීයික වෙළඳපොළ ගනුදෙනු සාරාංශය

අයිතමය	ප්‍රමාණය (රු. මිලියන)	
	පසුගිය සතිය	මෙම සතිය
නොපියවූ රාජ්‍ය ණය සුරැකුම්පත්		
භාණ්ඩාගාර බිල්පත්	3,915,694	3,893,764
භාණ්ඩාගාර බැඳුම්කර <sup>(අ)</sup>	12,505,802	12,505,802
එයින් අනෙක්වාසිකයින් සතු භාණ්ඩාගාර බිල්පත් හා භාණ්ඩාගාර බැඳුම්කර	86,356	90,597
එකතුව	16,421,496	16,399,566

ප්‍රාථමික වෙළඳපොළ ක්‍රියාකාරකම් <sup>(ආ)</sup>	ප්‍රමාණය (රු. මිලියන)	
	පසුගිය සතිය	මෙම සතිය

#### භාණ්ඩාගාර බිල්පත්

පළමු අදියර, බහුමිල තරඟකාරී වෙන්දේසිය		
ඉදිරිපත් කළ ප්‍රමාණය	155,000	80,000
ලැබුණු ලංසු ප්‍රමාණය	238,423	184,561
පිළිගත් ලංසු ප්‍රමාණය	139,796	80,000
දෙවන අදියර, තරඟකාරී නොවන වෙන් කිරීම		
පිළිගත් ප්‍රමාණය	6,088	ලැ.නො. <sup>(ඇ)</sup>

#### භාණ්ඩාගාර බැඳුම්කර

පළමු අදියර, දෙවන අදියර, තෙවන අදියර		
ඉදිරිපත් කළ ප්‍රමාණය	-	-
ලැබුණු ලංසු ප්‍රමාණය	-	-
පිළිගත් ලංසු ප්‍රමාණය	-	-
සෘජු නිකුතු කවුළුව		
පිළිගත් ප්‍රමාණය	-	-

ද්විතීයික වෙළඳපොළ ක්‍රියාකාරකම්	ප්‍රමාණය (රු. මිලියන)	
	පසුගිය සතිය	මෙම සතිය

භාණ්ඩාගාර බිල්පත්		
හිමිකම් මත පැවරූ ගනුදෙනු (විකුණුම් / මිලදී ගැනුම්)	211,479	229,346
ප්‍රති මිලදී ගැනුම් ගනුදෙනු (විකුණුම් / මිලදී ගැනුම්)	302,683	265,140
භාණ්ඩාගාර බැඳුම්කර		
හිමිකම් මත පැවරූ ගනුදෙනු (විකුණුම් / මිලදී ගැනුම්)	275,112	177,156
ප්‍රති මිලදී ගැනුම් ගනුදෙනු (විකුණුම් / මිලදී ගැනුම්)	922,163	716,604

(අ) ලංකා බැංකු තේල් නීතිගත සංස්ථාව වෙත නිකුත් කරන ලද, 2032.01.01 දින පරිච්ඡේද වීමට නියමිත රු. මිලියන 31,445.60 ක භාණ්ඩාගාර බැඳුම්කර ඇතුළත් වේ.

(ආ) අදාළ වෙන්දේසියේ මිල මත පදනම් වූ තරඟකාරී ලංසු තැබීමේ අදියරට පමණක් අදාළ වේ.

(ඇ) මෙම තොරතුරු 2024.04.01 දින නිකුත් කිරීමට නියමිත අදාළ මාධ්‍ය නිවේදනයේ ඇතුළත් වීමට නියමිතය.

ලැ.නො. - ලැබී නොමැත

3.5 ද්වි පාර්ශ්වීය මිල ගණන් (භාණ්ඩාගාර බිල්පත්) - 2024 මාර්තු 28

පරිච්ඡේදයට ඇති ඉතිරි කාලය		සාමාන්‍ය ගැනුම් මිල	ඵලදා අනුපාතික %	සාමාන්‍ය විකුණුම් මිල	ඵලදා අනුපාතික %	ගැනුම් හා විකුණුම් මිල පරතරය
1-7 දින		99.8157	9.60	99.8222	9.26	0.0064
මාස 1		99.1988	9.80	99.2241	9.49	0.0254
මාස 2		98.4013	9.86	98.4392	9.62	0.0379
මාස 3		97.5443	10.07	97.6229	9.74	0.0786
මාස 4		96.8193	9.97	96.8970	9.71	0.0777
මාස 5		96.0384	10.01	96.1240	9.79	0.0856
මාස 6		95.1633	10.17	95.3243	9.81	0.1610
මාස 7		94.5119	10.07	94.6242	9.85	0.1122
මාස 8		93.7746	10.07	93.9016	9.85	0.1270
මාස 9		93.0464	10.08	93.1871	9.86	0.1407
මාස 10		92.3313	10.08	92.4808	9.87	0.1495
මාස 11		91.6068	10.11	91.7783	9.88	0.1715
මාස 12		90.6783	10.28	91.0125	9.88	0.3342

3.6 ද්වි පාර්ශ්වීය මිල ගණන් (භාණ්ඩාගාර බැඳුම්කර) - 2024 මාර්තු 28

භාණ්ඩාගාර බැඳුම්කර කාණ්ඩය	පරිච්ඡේද කාලය (වසර ගණන)	පරිච්ඡේද දිනය (දිනය/මාසය /වර්ෂය)	පරිච්ඡේදයට ඇති දින ගණන	සාමාන්‍ය ගැනුම් මිල	ඵලදා අනුපාතික %	සාමාන්‍ය විකුණුම් මිල	ඵලදා අනුපාතික %	ගැනුම් හා විකුණුම් මිල පරතරය
22.50%2024A	2	2024 මැයි 1	34	101.0220	10.49	101.0613	10.11	0.0392
10.25%2024A	5	2024 ජූනි 15	79	99.8682	10.57	99.9652	10.12	0.0970
11.00%2024A	8	2024 අගෝ. 1	126	100.0795	10.58	100.2195	10.17	0.1400
09.85%2024A	5	2024 සැප්. 15	171	99.6589	10.58	99.8608	10.13	0.2019
22.00%2024A	2	2024 නොවැ. 15	232	106.7001	10.66	106.9790	10.23	0.2789
06.00%2024A	10	2024 දෙසැ. 1	248	97.0623	10.58	97.3228	10.16	0.2605
22.50%2025A	3	2025 ජන. 15	293	108.7840	10.65	109.0941	10.27	0.3101
10.25%2025A	10	2025 මාර්තු 15	352	99.5266	10.77	99.9253	10.32	0.3987
09.00%2025A	12	2025 මැයි 1	399	98.1971	10.77	98.6401	10.33	0.4430
17.00%2025A	3	2025 ජූනි 1	430	106.7860	10.67	107.2284	10.28	0.4424
18.00%2025A	3	2025 ජූලි 1	460	108.3752	10.68	108.8442	10.29	0.4690
11.00%2025A	10	2025 අගෝ. 1	491	100.2343	10.78	100.7682	10.35	0.5340
10.35%2025A	8	2025 ඔක්. 15	566	99.3197	10.83	99.8625	10.44	0.5428
06.75%2026A	5	2026 ජන. 15	658	93.0791	11.08	93.6960	10.68	0.6169
09.00%2026A	13	2026 පෙබ. 1	675	96.6033	11.07	97.0634	10.78	0.4600
05.35%2026A	15	2026 මාර්තු 1	703	90.2310	11.12	90.7211	10.81	0.4901
22.50%2026A	4	2026 මැයි 15	778	120.8112	11.22	121.4155	10.94	0.6043
11.00%2026A	11	2026 ජූනි 1	795	99.4354	11.28	99.9544	11.01	0.5190
11.50%2026A	10	2026 අගෝ. 1	856	100.3800	11.29	100.9432	11.02	0.5632
11.25%2026A	3	2026 දෙසැ. 15	992	99.6956	11.37	100.2169	11.14	0.5213
11.40%2027A	8	2027 ජන. 15	1,023	99.5676	11.57	100.4323	11.20	0.8647
12%9%2027A	4	2027 මාර්තු 15	1,082	100.4160	11.83	101.2467	11.49	0.8308
18.00%2027A	5	2027 මැයි 1	1,129	115.3535	11.91	115.9282	11.76	0.5747
11.75%2027A	10	2027 ජූනි 15	1,174	99.3328	11.99	99.9850	11.74	0.6522
07.80%2027A	7	2027 අගෝ. 15	1,235	88.5468	12.01	89.1795	11.76	0.6327
20.00%2027A	5	2027 සැප්. 15	1,266	122.1055	12.01	122.6506	11.84	0.5450
10.30%2027A	8	2027 ඔක්. 15	1,296	95.1056	12.03	95.7759	11.79	0.6702
11.25%2027A	10	2027 දෙසැ. 15	1,357	97.6591	12.04	98.3726	11.79	0.7135
18.00%2028A	6	2028 ජන. 15	1,388	117.1384	12.21	117.9674	11.96	0.8290
10.75%2028A	10	2028 මාර්තු 15	1,448	95.5363	12.20	96.1544	11.99	0.6181
12%9%2028A	5	2028 අප්‍රේල් 15	1,479	99.1965	12.25	100.1335	11.95	0.9370
09.00%2028B	15	2028 මැයි 1	1,495	89.8777	12.21	90.4695	12.01	0.5917
09.00%2028A	15	2028 ජූලි 1	1,556	89.5631	12.20	90.1385	12.01	0.5754
11.50%2028A	13	2028 සැප්. 1	1,618	97.4799	12.25	98.3398	11.99	0.8599
11.50%2028B	5	2028 දෙසැ. 15	1,723	97.4262	12.22	98.0810	12.03	0.6548
13.00%2029A	15	2029 ජන. 1	1,740	101.8118	12.47	103.1027	12.11	1.2909
12.4%7.5%5%2029A	5	2029 මාර්තු 15	1,813	99.6711	12.49	100.9460	12.14	1.2749
13.00%2029B	15	2029 මැයි 1	1,860	101.7010	12.53	103.0164	12.18	1.3154
12%9%2029A	6	2029 මැයි 15	1,874	98.0199	12.53	99.3118	12.18	1.2918
20.00%2029A	7	2029 ජූලි 15	1,935	128.1458	12.55	129.5021	12.25	1.3563
12.4%7.5%5%2030A	5	2030 අප්‍රේල් 15	2,209	99.3086	12.56	100.8221	12.20	1.5135
11.00%2030A	15	2030 මැයි 15	2,239	93.4433	12.56	94.7153	12.24	1.2720
12%9%2030A	8	2030 ජූනි 15	2,270	97.5043	12.58	99.0279	12.22	1.5236
12%9%2031A	8	2031 ජන. 15	2,484	95.7014	12.96	98.6686	12.29	2.9672
11.25%2031A	12	2031 මාර්තු 15	2,543	92.9763	12.80	94.3495	12.49	1.3732
18.00%2031A	9	2031 මැයි 15	2,604	123.7027	12.82	125.3148	12.52	1.6122
12.4%7.5%5%2031A	6	2031 මැයි 15	2,604	97.2823	12.99	98.6963	12.68	1.4140
12.00%2031A	10	2031 දෙසැ. 1	2,804	95.0969	13.02	96.7759	12.66	1.6790
08.00%2032A	20	2032 ජන. 1	2,835	75.8022	13.04	77.8523	12.54	2.0502
12%9%2032A	8	2032 පෙබ. 15	2,880	94.8318	13.06	97.2035	12.56	2.3717
12.4%7.5%5%2032A	8	2032 ජූනි 15	3,001	96.6129	13.08	99.0729	12.58	2.4599
18.00%2032A	10	2032 ජූලි 1	3,017	125.4622	12.89	127.9228	12.48	2.4606
09.00%2032A	20	2032 ඔක්. 1	3,109	79.0702	13.16	81.2569	12.66	2.1867
11.20%2033A	15	2033 ජන. 15	3,215	89.6306	13.22	92.2433	12.68	2.6127
12.4%7.5%5%2033A	8	2033 ජන. 15	3,215	95.4880	13.28	98.2627	12.73	2.7747
12%9%2033A	10	2033 මාර්තු 15	3,274	93.2946	13.30	96.1119	12.74	2.8173
09.00%2033A	20	2033 ජූනි 1	3,352	77.7727	13.25	80.2451	12.70	2.4724
13.25%2033A	20	2033 ජූලි 1	3,382	99.8945	13.26	102.8405	12.71	2.9460
09.00%2033B	20	2033 නොවැ. 1	3,505	77.1811	13.27	79.6926	12.72	2.5116
13.25%2034A	20	2034 ජන. 1	3,566	99.7854	13.28	102.8654	12.72	3.0800
12.4%7.5%5%2034A	8	2034 පෙබ. 15	3,611	94.7672	13.36	97.8258	12.79	3.0586
12%9%2034A	15	2034 අප්‍රේල් 15	3,670	92.5011	13.38	95.5297	12.80	3.0287
10.25%2034A	15	2034 සැප්. 15	3,823	82.9682	13.31	85.7608	12.75	2.7926
11.50%2035A	20	2035 මාර්තු 15	4,004	89.6471	13.32	92.6577	12.76	3.0106
12.4%7.5%5%2035A	10	2035 මාර්තු 15	4,004	94.3242	13.40	97.5216	12.83	3.1974
12%9%2035A	15	2035 මැයි 15	4,065	91.9131	13.41	96.4962	12.59	4.5830
12.4%7.5%5%2036A	10	2036 අප්‍රේල් 15	4,401	93.9424	13.43	98.7599	12.60	4.8175
12%9%2036A	15	2036 ජූනි 15	4,462	91.4387	13.44	96.1886	12.61	4.7499
12%9%2037A	15	2037 ජන. 15	4,676	91.2099	13.45	96.0385	12.63	4.8287
12.4%7.5%5%2037A	10	2037 මැයි 15	4,796	93.4944	13.46	98.4596	12.64	4.9651
12%9%2038A	15	2038 පෙබ. 15	5,072	90.8096	13.48	95.7650	12.65	4.9554
12.4%7.5%5%2038A	10	2038 ජූනි 15	5,192	93.1482	13.49	98.2421	12.66	5.0939
10.50%2039A	20	2039 අගෝ. 15	5,618	81.2705	13.40	85.6101	12.64	4.3396
12.00%2041A	25	2041 ජන. 1	6,123	91.5389	13.26	96.0578	12.56	4.5189
09.00%2043A	30	2043 ජූනි 1	7,004	70.5012	13.28	74.2809	12.58	3.7796
13.50%2044A	30	2044 ජන. 1	7,218	101.4193	13.29	106.5483	12.59	5.1290
13.50%2044B	30	2044 ජූනි 1	7,370	101.3419	13.30	106.4886	12.60	5.1466
12.50%2045A	30	2045 මාර්තු 1	7,643	94.2831	13.31	99.0625	12.63	4.7794

3.7 දේශීය ණය ප්‍රශස්ත කිරීමේ වැඩසටහනට අනුව නිකුත් කරන ලද ශ්‍රී ලංකා රුපියල් වලින් නාමනය කරන ලද නව

භාණ්ඩාගාර බැඳුම්කර		පරිච්ඡේද කාලය (වසර ගණන)	පරිච්ඡේද දිනය (දිනය/මාසය /වර්ෂය)	පරිච්ඡේදයට ඇති දින ගණන	සාමාන්‍ය ගැනුම් මිල	ඵලදා අනුපාතික %	සාමාන්‍ය විකුණුම් මිල	ඵලදා අනුපාතික %	ගැනුම් හා විකුණුම් මිල පරතරය
1.00%2025A		2	2025 ජූලි 15	474	97.4348	15.00	99.7573	13.00	2.3225
1.00%2027A		4	2027 ජූලි 15	1,204	94.4148	15.00	100.8103	12.50	6.3955
1.00%2029A		6	2029 ජූලි 15	1,935	92.1533	15.00	102.1358	12.25	9.9825
1.00%2031A		8	2031 ජූලි 15	2,665	90.4600	15.00	102.6605	12.25	12.2005
1.00%2033A		10	2033 ජූලි 15	3,396	85.1921	15.00	104.4800	12.00	19.2879

# විදේශීය අංශය

## 4.1 විනිමය අනුපාතික

අයිතමය (ඒකකයකට රුපියල්) <sup>(අ)</sup>	2024-03-28		සාමාන්‍ය අනුපාතිකය		
	ගැනුම්	විකුණුම්	සාමාන්‍ය	සතියකට පෙර	වසරකට පෙර
එ.ජ. ඩොලර්	295.54	305.33	300.44	303.84	324.36
ස්ටර්ලිං පවුම්	371.85	387.24	379.54	384.18	398.79
ජපන් යෙන්	1.95	2.03	1.99	2.01	2.48
යුරෝ	318.32	332.11	325.22	329.39	350.60
ඉන්දියානු රුපියල් <sup>(ආ)</sup>			3.61	3.65	3.89
විශේෂ ගැනුම් නිමකම් (2024 මාර්. 27 දිනට)			400.19	404.89	430.16

මහ බැංකුව විසින් සිදු කරන ලද මිලදී ගැනීම් සහ විකිණීම් (එ.ජ. ඩොලර් මිලියන) <sup>(ඇ)</sup>	2023 පෙබ.	2024 ජන.	2024 පෙබ.
මිල දී ගැනීම්	287.0	245.3	248.5
විකිණීම්	33.4	-	9.00

විනිමය අනුපාතික - මාසය අවසානයට

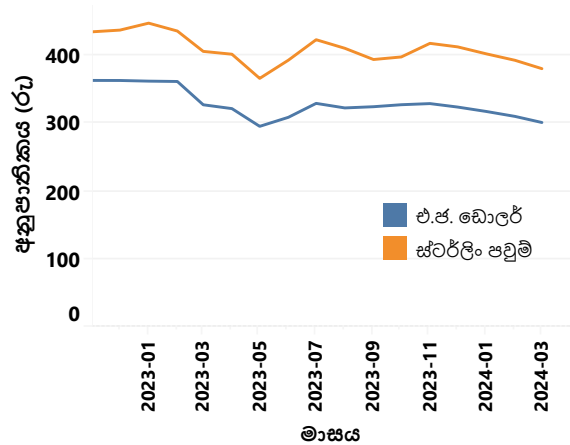

අයිතමය	වසරකට පෙර	සතියකට පෙර	2024-03-28
සාමාන්‍ය දෛනික අන්තර් බැංකු ගනුදෙනු පරිමාව (එ.ජ. ඩොලර් මිලියන)	55.70	75.13	96.41

(වාණිජ බැංකු අතර සිදුවන එතැන්, පසුදින සහ එදින ගනුදෙනු)

### ඉදිරි විනිමය ගනුදෙනු

ඉදිරි විනිමය අනුපාතික (රු/එ.ජ. ඩොලර්) <sup>(ඈ)</sup>	2023 පෙබ.	2024 ජන.	2024 පෙබ.
මාස 1	323.44	305.02	302.75
මාස 3	326.90	306.48	303.26
සාමාන්‍ය දෛනික අන්තර් බැංකු ගනුදෙනු පරිමාව (එ.ජ. ඩොලර් මිලියන)	32.47	31.10	40.72
තොපිය වූ ඉදිරි විනිමය ගනුදෙනු පරිමාව (එ.ජ. ඩොලර් මිලියන) (2024 මාර්. 27 දිනට)	446.73	667.34	741.90

## 4.2 සංචාරක සේවා සහ විදේශ සේවා නියුක්තියන්ගේ ප්‍රේෂණ

අයිතමය	සංඛ්‍යාව	2023	2024	2023	2024	% වෙනස
		පෙබරවාරි	පෙබරවාරි <sup>(ඉ)</sup>	ජන. - පෙබ.	ජන. - පෙබ. <sup>(ඉ)</sup>	
සංචාරක පැමිණීම්	සංඛ්‍යාව	107,639	218,350	210,184	426,603	103.0
සංචාරක ඉපයීම්	(එ.ජ. ඩොලර් මිලියන)	161.6	345.7 <sup>(ඊ)</sup>	315.1	687.5 <sup>(ඊ)</sup>	118.2
	(රුපියල් බිලියන)	58.5	108.1 <sup>(ඊ)</sup>	114.1	217.8 <sup>(ඊ)</sup>	90.9

අයිතමය	සංඛ්‍යාව	2023	2024	2023	2024	% වෙනස
		පෙබරවාරි	පෙබරවාරි <sup>(ඉ)</sup>	ජන. - පෙබ.	ජන. - පෙබ. <sup>(ඉ)</sup>	
විදේශ සේවා නියුක්තියන්ගේ	(එ.ජ. ඩොලර් මිලියන)	407.4	476.2	844.9	963.7	14.1
ප්‍රේෂණ ලැබීම්	(රුපියල් බිලියන)	147.5	148.8	306.0	305.4	(0.2)

සංචාරක පැමිණීම්

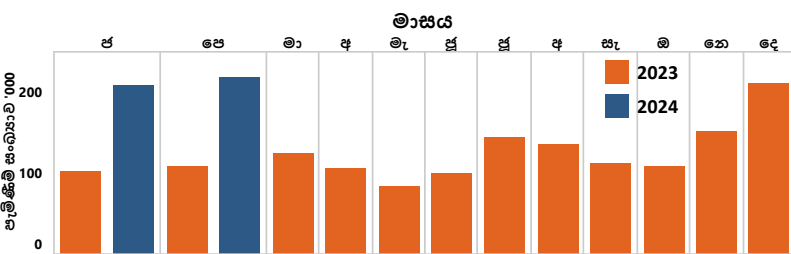

විදේශ සේවා නියුක්තියන්ගේ ප්‍රේෂණ ලැබීම්

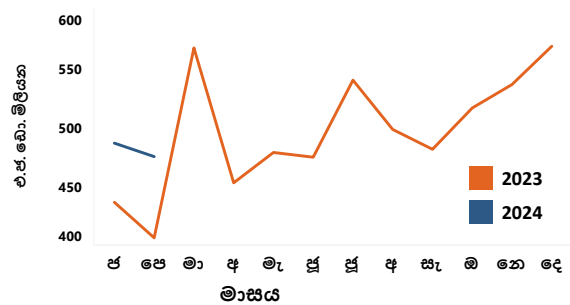

(අ) වාණිජ බැංකුවල සාමාන්‍ය මධ්‍යස්ථ අනුපාතිකය (පෙ.ව. 9.30 ට පවතින)

(ආ) මහ බැංකුවේ දෛනික මධ්‍යස්ථ විනිමය අනුපාතිකය

(ඇ) මාසය තුළ මහ බැංකුව විසින්, වාණිජ බැංකු වෙතින් වෙළඳපොළ මිලට සිදු කරනු ලබන සමස්ත විකිණීම් සහ මිලදී ගැනීම්

(ඈ) සැබෑ ගනුදෙනු මත පදනම් වූ සතියේ සාමාන්‍යය

(ඉ) තාවකාලික

(ඊ) 2024 වසරේ දී ශ්‍රී ලංකා සංචාරක සංවර්ධන අධිකාරිය විසින් පවත්වනු ලබන සමීක්ෂණ ප්‍රතිඵල මත පදනම් වේ.

**4.3 2024 පෙබරවාරි මස අවසානයට විදේශ සංචිත සහ විදේශ මුදල් ද්‍රවශීලතාවය <sup>(අ)</sup> (එ.ජ. ඩොලර් මිලියන)**

නිල සංචිත වත්කම් <sup>(ආ)</sup>	4,520
විදේශ මුදල් සංචිත	4,482
(අ) සුරැකුම්පත්	761
(ආ) මුළු මුදල් සහ තැන්පතු	3,721
(i) වෙනත් මහ බැංකු, පියවීම් සඳහා වන ජාත්‍යන්තර බැංකුව සහ ජා.මු. අරමුදල සමඟ	2,596
(ii) විදේශයන්හි පිහිටි වාර්තා කරන රට තුළ මූලස්ථානය පිහිටා ඇති බැංකු සමඟ	0.1
(iii) වාර්තා කරන රටෙන් පිටත මූලස්ථානය පිහිටා ඇති බැංකු සමඟ	1,125
ජා.මු. අරමුදලේ සංචිත මට්ටම	4
විශේෂ ගැනුම් හිමිකම්	2
රනුන්	31
අනෙකුත් සංචිත වත්කම්	1

විදේශ සංචිත මගින් ඉදිරියේදී සිදුකළ යුතු කෙටිකාලීන ශුද්ධ ගෙවීම් <sup>(ආ)</sup> (එ.ජ. ඩොලර් මිලියන)				
අයිතමය	එකතුව	කල්පිරීම (ඉතිරිව ඇති කාලය අනුව)		
		මාසයක් ඇතුළත	මාස 1 ට වැඩි සහ මාස 3 දක්වා	මාස 3 ට වැඩි සහ වසරක් දක්වා
<b>1. විදේශ ණය, සුරැකුම්පත් සහ තැන්පතු <sup>(ආ)</sup></b>	<b>(1,348)</b>	<b>(71)</b>	<b>(262)</b>	<b>(1,015)</b>
ගෙවීම් (-) ණය වාරික ආපසු ගෙවීම	(773)	(52)	(153)	(568)
ගෙවීම් (-) පොලිය	(575)	(19)	(109)	(447)
ලැබීම් (+) ණය වාරික ආපසු ලැබීම				
ලැබීම් (+) පොලිය				
<b>2. විදේශ මුදලින් සහ දේශීය මුදලින් පවතින ඉදිරි ගිවිසුම් සහ අනාගත සුරැකුම්වල සමස්ත හිඟ සහ අතිරික්ත තත්ත්වය (විනිමය නුවමාරු ගිවිසුම්වල ඉදිරි ගනුදෙනු ද (forward leg) අන්තර්ගතව)</b>	<b>(3,280)</b>	<b>(295)</b>	<b>(374)</b>	<b>(2,610)</b>
හිඟ (-) <sup>(ඈ)</sup>	(3,280)	(295)	(374)	(2,610)
අතිරික්ත (+)				
<b>3. අනෙකුත්</b>	<b>(3)</b>	<b>(3)</b>		
ප්‍රතිවිකිණුම් හා සම්බන්ධ ලැබීම් (+)				
ප්‍රතිමිලදී ගැනීම් හා සම්බන්ධ ගෙවීම් (-)				
අනෙකුත් ගෙවිය යුතු ගිණුම් (-)	(3)	(3)		

(අ) තාවකාලික  
 (ආ) එ.ජ. ඩොලර් බිලියන 1.5කට පමණ සමාන වූ විනි මහජන බැංකුවෙන් ලද විදේශ විනිමය නුවමාරු පහසුකමෙහි ලැබීම් අන්තර්ගත වන අතර, එය භාවිතා කිරීමේ කොන්දේසි වලට යටත් වේ.  
 (ඇ) මෙහි ඉදිරියේදී සිදුකළ යුතු ගෙවීම් ප්‍රධාන වශයෙන් අන්තර්ගත වේ.  
 (ඈ) තෝරාගත් විදේශීය ණය සේවාකරණයන් තාවකාලිකව අත්හිටුවන බවට රජය විසින් නිවේදනය කිරීමෙන් පසුව, පුරෝකථනය කරන ලද කෙටි කාලීන ශුද්ධ ගෙවීම් ඇතුළත් වේ.  
 (ඉ) ඉදිරි විනිමය නුවමාරු ගිවිසුම්වල වැඩි කොටසක් නොපියවා ඉදිරියට ගෙනයනු ලැබේ.

#### 4.4 විදේශීය වෙළඳාම <sup>(අ)</sup>

අයිතමය	ජන. - පෙබ. (එ.ජ. ඩොලර් මිලියන)			ජන. - පෙබ. (රුපියල් මිලියන)		
	2023	2024 <sup>(අ)</sup>	වෙනස	2023	2024 <sup>(අ)</sup>	වෙනස
අපනයන	1,960.1	2,030.0	3.6	709,957.5	642,889.9	(9.4)
කෘෂිකාර්මික	392.2	417.4	6.4	142,049.7	132,149.7	(7.0)
කාර්මික	1,558.3	1,605.1	3.0	564,421.7	508,359.5	(9.9)
ආහාර, පාන හා දුම්කොළ	76.6	96.4	25.9	27,747.2	30,521.5	10.0
රෙදිපිළි හා ඇඟලුම්	855.7	803.4	(6.1)	309,937.3	254,409.1	(17.9)
බනිජ තෙල් නිෂ්පාදිත	90.9	177.3	95.2	32,904.7	56,159.4	70.7
සම්භාණ්ඩ හා රබර් නිෂ්පාදිත	156.5	175.1	11.9	56,685.1	55,446.1	(2.2)
වෙනත්	378.6	352.9	(6.8)	137,147.5	111,823.3	(18.5)
බනිජ අපනයන	5.2	3.3	(36.6)	1,896.2	1,049.6	(44.6)
වෙනත් අපනයන	4.4	4.2	(4.3)	1,589.8	1,331.2	(16.3)
ආනයන	2,444.4	2,890.2	18.2	885,455.5	916,408.4	3.5
පාරිභෝගික භාණ්ඩ	420.8	531.0	26.2	152,399.1	168,379.7	10.5
අන්තර් භාණ්ඩ	1,643.6	1,820.7	10.8	595,385.5	577,539.4	(3.0)
ආයෝජන භාණ්ඩ	379.7	535.6	41.1	137,535.5	169,574.5	23.3
වෙනත්	0.4	2.9	678.6	135.4	914.8	575.7
වෙළඳ ශේෂය	(484.3)	(860.2)		(175,498.0)	(273,518.5)	

#### 4.5 වෙළඳ දර්ශක (2010= 100) <sup>(අ)</sup>

අයිතමය	පෙර වසර	පෙර මාසය	2024 පෙබ.
<b>මුළු අපනයන</b>			
වටිනාකම	136.7	135.1	147.4
ප්‍රමාණය	140.7	194.0	165.1
ඒකක වටිනාකම	97.1	69.6	89.3
<b>මුළු ආනයන</b>			
වටිනාකම	91.4	135.3	123.4
ප්‍රමාණය	101.8	169.5	147.9
ඒකක වටිනාකම	89.8	79.8	83.4
වෙළඳ මිල අනුපාතය	108.2	87.2	107.1

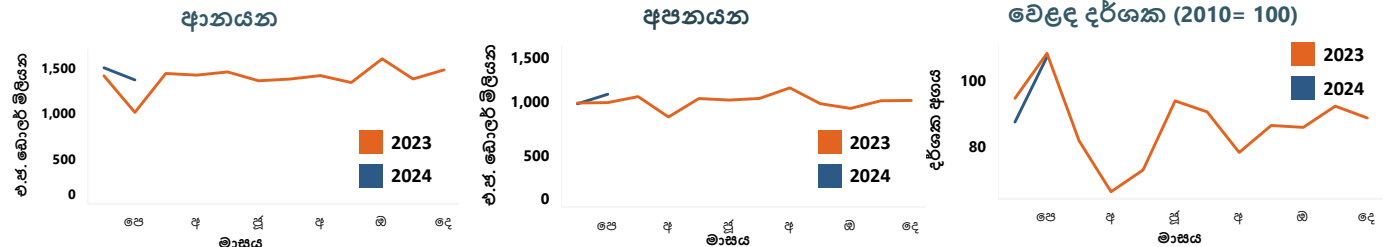

#### 4.6 වෙළඳ භාණ්ඩ මිල ගණන්

	එ.ජ. ඩොලර්			රුපියල්		
	පෙබරවාරි 2023	2024	% වෙනස	පෙබරවාරි 2023	2024	% වෙනස
<b>කොළඹ තේ වෙන්දේසිය</b>						
තේ මිල (කි.ග්‍රෑම් 1 ක්)	4.01	4.26	6.2	1,452.96	1,331.95	(8.3)
<b>ආනයන (මි.ර.ගැ.)</b>						
සහල් (මෙට්‍රික් ටොන් 1 ක්)	556.33	904.58	62.6	201,376.86	282,753.21	40.4
සීනි (මෙට්‍රික් ටොන් 1 ක්)	539.65	737.72	36.7	195,339.39	230,597.40	18.0
නිර්භූ (මෙට්‍රික් ටොන් 1 ක්)	399.39	328.63	(17.7)	144,571.1	102,722.52	(28.9)
බොරතෙල් (බැරලයක්)	-	81.33	-	-	25,422.21	-

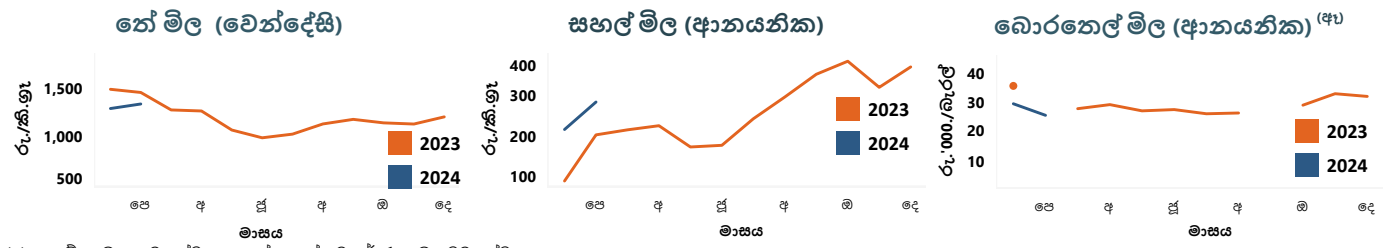

(අ) ඇතැම් සංඛ්‍යා සටහන්වල අගයන් ආසන්නම පූර්ණ සංඛ්‍යාවට දක්වා ඇත.  
 (ආ) තාවකාලික (ඇ) එ.ජ. ඩොලර්වලින් අගය කරන ලද  
 (ඈ) 2023 වසරේ පෙබරවාරි සහ සැප්තැම්බර් මාස වලදී බොරතෙල් ආනයනය කර නැත.