

# සතීපතා ආරච්ඡා දර්ශන

2024 මාර්තු 22



සංඛ්‍යාත දෙපාර්තමේන්තුව

ශ්‍රී ලංකා මහ බැංකුව

# සතියේ සුවිශේෂී කරුණු

## මූර්ත අංශය

ජාතික පාරිභෝගික මිල දර්ශකය (ජා.පා.මි.ද.) (2021=100) මත පදනම් වූ වාර්ෂික ලක්ෂ්‍යමය මතුපිට උද්ධමනය, 2024 ජනවාරි මාසයේ වාර්තා වූ සියයට 6.5හි සිට 2024 පෙබරවාරි මාසයේ දී සියයට 5.1 දක්වා පහළ ගියේය. ආහාර උද්ධමනය සියයට 5.0ක් ලෙස වාර්තා වූ අතර ආහාර නොවන උද්ධමනය සියයට 5.1ක් ලෙස වාර්තා විය. නවද, ජා.පා.මි.ද. මත පදනම් වූ මූලික උද්ධමනය, 2024 ජනවාරි මාසයේ පැවති සියයට 2.2හි සිට 2024 පෙබරවාරි මාසයේ දී සියයට 2.7 දක්වා ඉහළ ගියේය.

2023 වසරේ නෙවන කාර්තුවේ දී සියයට 4.7ක් ලෙස වාර්තා වූ සේවා විශුක්ති අනුපාතිකය, 2023 සිව්වන කාර්තුවේ දී සියයට 4.3ක් දක්වා පහළ යන ලදී. ශ්‍රම බලකා සහභාගීත්ව අනුපාතිකය 2023 වසරේ නෙවන කාර්තුවේදී වාර්තා වූ සියයට 48.8 සිට 2023 සිව්වන කාර්තුවේදී සියයට 47.1ක් දක්වා පහළ යන ලදී.

සලකා බලන කාලපරිච්ඡේදය (2024.03.16 සිට 2024.03.22 දක්වා කාලය) තුළ දී බොරතෙල් මිල ගණන් මිශ්‍ර ක්‍රියාකාරීත්වයක් පෙන්නුම් කළේය. රුසියානු පිරිපහදුවලට යුක්තේන්‍ය විසින් ප්‍රහාර එල්ල කිරීම මධ්‍යයේ මතු වූ සැපයුම් අවිනිශ්චිතතා ප්‍රධාන වශයෙන් හේතු කොටගෙන කාලසීමාව ආරම්භයේ දී මිල ගණන් ඉහළ ගිය අතර, පොලී අනුපාතික ස්ථාවරව තබා ගැනීමට එක්සත් ජනපද බෙරිංජ් සංචිත බැංකුව තීරණය කිරීම සහ එක්සත් ජනපද බොලරය ශක්තිමත් වීම හේතුවෙන් බොරතෙල් සඳහා ඉල්ලුම අඩුවනු ඇතැයි අපේක්ෂා කිරීම මත මිල ගණන් පසුව පහළ ගියේය. සමස්තයක් ලෙස, සලකා බලන කාලපරිච්ඡේදය තුළ දී, බ්‍රෙක්ට් සහ ඩබ්ලිව්.ටී.අයි බොරතෙල් බැලයක මිල ගණන්, පිළිවෙළින් එක්සත් ජනපද බොලර් 0.19කින් සහ එක්සත් ජනපද බොලර් 0.69කින් පහළ ගියේය.

## මුදල් අංශය

සතිපතා බර්ත සාමාන්‍ය ප්‍රමුඛ ණය අනුපාතිකය පෙර සතිය හා සැසඳීමේ දී 2024 මාර්තු මස 22 වන දිනෙන් අවසාන වන සතිය සඳහා පදනම් අංක 31කින් සියයට 11.04 දක්වා පහළ ගියේය.

වාණිජ බැංකු සතු තැන්පතු ප්‍රමාණය සහ සංසරණයේ පවතින මුදල් ප්‍රමාණය ඉහළ යාම ප්‍රධාන වශයෙන් හේතුකොටගෙන පසුගිය සතියට සාපේක්ෂව සංචිත මුදල් ඉහළ යන ලදී.

සමස්ත වෙළඳපොළ ද්‍රවශීලතාව පෙර සතියේ අග පැවති රුපියල් බිලියන 80.418ක හිඟයට සාපේක්ෂව මෙම සතියේ දී රුපියල් බිලියන 61.288ක හිඟයක් විය.

පසුගිය සතිය හා සැසඳීමේ දී 2024 මාර්තු මස 22 දින වන විට, සමස්ත කොටස් මිල දර්ශකය සියයට 0.66කින් දර්ශක අගය 11,261.42ක් දක්වා පහළ ගිය අතර, එස් ඇන්ඩ් පී ශ්‍රී ලංකා 20 දර්ශකය සියයට 0.58කින් දර්ශක අගය 3,226.28ක් දක්වා පහළ ගියේය.

## රාජ්‍ය මූල්‍ය අංශය

මධ්‍යම රජයේ නොපියවූ ණය ප්‍රමාණය 2022 වසර අවසානයේ දී පැවති රු. බිලියන 27,492.0 සිට 2023 වසරේ නොවැම්බර් මාසය අවසාන වන විට රු. බිලියන 28,188.9ක් දක්වා වැඩි විය. 2023 වසරේ නොවැම්බර් මාසය අවසාන වන විට සමස්ත නොපියවූ දේශීය ණය ප්‍රමාණය රු. බිලියන 16,681.7ක් වූ අතර සමස්ත නොපියවූ විදේශීය ණය ප්‍රමාණය රු. බිලියන 11,507.2ක් විය.

මෙම සතිය තුළ දී, ප්‍රාථමික සහ ද්විතීයික වෙළඳපොළ තුළ දී භාණ්ඩාගාර බිල්පත් එලදා අනුපාතිකවල සුළු ඉහළ යාමක් නිරීක්ෂණය වූ අතර, ද්විතීයික වෙළඳපොළ භාණ්ඩාගාර බැඳුම්කර එලදා අනුපාතික සුළු වශයෙන් පහළ යන ලදී.

පසුගිය සතියට සාපේක්ෂව, මෙම සතිය තුළ දී අනේවාසිකයන් සතු නොපියවූ භාණ්ඩාගාර බිල්පත් සහ භාණ්ඩාගාර බැඳුම්කර ප්‍රමාණයෙහි රුපියල් අගය සියයට 2.6ක අඩුවීමක් පෙන්නුම් කර ඇත.

මෙම සතිය තුළ දී පවත්වන ලද භාණ්ඩාගාර බිල්පත් වෙන්දේසිය සඳහා ලැබුණු මුළු ලංසු ප්‍රමාණය ඉදිරිපත් කළ මුළු ප්‍රමාණය මෙන් 1.5 ගුණයකි.

පසුගිය සතියට සාපේක්ෂව මෙම සතිය තුළ දී භාණ්ඩාගාර බිල්පත් හා භාණ්ඩාගාර බැඳුම්කර මුළු ද්විතීයික වෙළඳපොළ ගනුදෙනු ප්‍රමාණය සියයට 26.2ක ප්‍රතිශතයකින් ඉහළ යාමක් දක්නට ලැබේ.

## විදේශීය අංශය

2024 වසරේ මාර්තු 22 වන දින දක්වා කාලය තුළ දී ශ්‍රී ලංකා රුපියල, එක්සත් ජනපද බොලරයට සාපේක්ෂව සියයට 6.6කින් අතිප්‍රමාණය විය. අනෙකුත් විදේශ ව්‍යවහාර මුදල් ඒකකවල හැසිරීම පිළිබඳව කැපවීමක් මෙම කාලපරිච්ඡේදය තුළ දී ශ්‍රී ලංකා රුපියල, ජපන් යෙන්වලට සාපේක්ෂව සියයට 14.2කින්, ස්ටර්ලිං පවුමට සාපේක්ෂව සියයට 7.3කින්, යුරෝවලට සාපේක්ෂව සියයට 8.8කින් සහ ඉන්දියානු රුපියලට සාපේක්ෂව සියයට 6.7කින් අතිප්‍රමාණය විය.

# මූර්ත අංශය

## 1.1 මිල දර්ශක

ජාතික පාරිභෝගික මිල දර්ශකය (ජා.පා.මි.ද.) (2021=100)	2023		2024	
	පෙබ.	ජන.	පෙබ.	මාර්.
මතුපිට උද්ධමනය - (ජා. පා. මි. ද.)	204.1	215.0	214.5	
මාසික ප්‍රතිශත වෙනස %	1.1	3.0	(0.2)	
වාර්ෂික සාමාන්‍ය ප්‍රතිශත වෙනස %	-	13.4	10.2	
ලක්ෂ්‍යමය ප්‍රතිශත වෙනස %	53.6	6.5	5.1	
මූලික උද්ධමනය - (ජා. පා. මි. ද.)	189.4	193.9	194.6	
වාර්ෂික සාමාන්‍ය ප්‍රතිශත වෙනස %	-	12.3	9.2	
ලක්ෂ්‍යමය ප්‍රතිශත වෙනස %	50.1	2.2	2.7	

කොළඹ පාරිභෝගික මිල දර්ශකය (කො.පා.මි.ද.) (2021=100)	2023		2024	
	පෙබ.	ජන.	පෙබ.	මාර්.
මතුපිට උද්ධමනය - (කො. පා. මි. ද.)	189.5	200.7	200.6	
මාසික ප්‍රතිශත වෙනස %	0.5	2.9	0.0	
වාර්ෂික සාමාන්‍ය ප්‍රතිශත වෙනස %	-	14.2	11.3	
ලක්ෂ්‍යමය ප්‍රතිශත වෙනස %	50.6	6.4	5.9	
මූලික උද්ධමනය - (කො. පා. මි. ද.)	172.3	176.2	177.2	
වාර්ෂික සාමාන්‍ය ප්‍රතිශත වෙනස %	-	11.3	8.5	
ලක්ෂ්‍යමය ප්‍රතිශත වෙනස %	43.6	2.2	2.8	

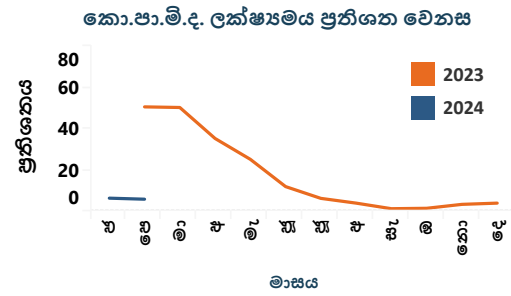
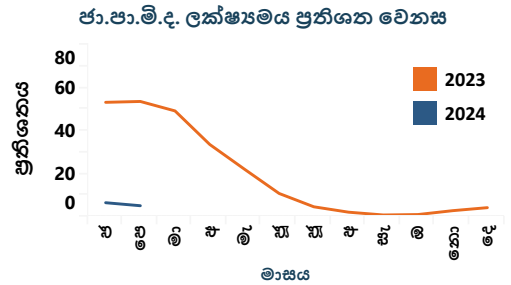

මූලාශ්‍රය: ජනලේඛන හා සංඛ්‍යාලේඛන දෙපාර්තමේන්තුව

## 1.2 මිල

### 1.2.1 ජීවකොටුව වෙළෙඳපොළ

අයිතමය (කිලෝ ග්‍රෑමයට රුපියල්)	නොග මිල ගණන්හි සාමාන්‍යය				සිල්ලර මිල ගණන්හි සාමාන්‍යය			
	පසුගිය වසර	පසුගිය මාසය	පසුගිය සතිය	මෙම සතිය	පසුගිය වසර	පසුගිය මාසය	පසුගිය සතිය	මෙම සතිය
සම්බා	208.00	233.00	234.60	235.00	220.00	250.00	258.00	254.00
රතු කැකුළු	172.00	175.00	181.00	180.80	175.00	190.00	206.00	204.00
බෝංචි	200.00	525.00	280.00	164.00	250.00	575.00	330.00	212.00
ගෝවා	55.00	400.00	440.00	316.00	100.00	450.00	514.00	372.00
කැරච්	100.00	420.00	378.00	270.00	140.00	480.00	428.00	320.00
තක්කාලි	220.00	675.00	330.00	200.00	270.00	750.00	380.00	250.00
වච්චකා	60.00	250.00	212.00	188.00	100.00	300.00	256.00	238.00
පතෝල	160.00	230.00	200.00	178.00	190.00	280.00	250.00	228.00
වම්බටු	120.00	150.00	224.00	186.00	160.00	200.00	274.00	236.00
අඹු මිරිස්	275.00	600.00	310.00	206.00	325.00	650.00	360.00	256.00
දෙහි	150.00	100.00	190.00	208.00	180.00	150.00	242.00	262.00
රතු එළඹු (දේශීය)	285.00	241.50	279.00	243.00	ලැ.නො.	350.00	ලැ.නො.	ලැ.නො.
ලොකු එළඹු (ආනයනික)	91.75	387.50	557.00	478.80	120.00	457.50	675.00	538.00
අර්තාපල් (දේශීය)	246.25	336.50	366.00	340.40	270.75	365.00	400.00	390.00
වියළි මිරිස් (ආනයනික)	1,109.00	837.50	810.00	770.00	1,212.50	1,000.00	1,000.00	910.00
රතු පරිප්පු	313.50	295.00	295.40	289.00	328.75	320.00	328.00	312.00
බිත්තර-සුදු (එකක මිල)	ලැ.නො.	56.50	46.20	45.00	ලැ.නො.	57.00	46.70	45.50
පොල් (ගෙඩියක මිල)	100.00	90.00	93.00	93.00	120.00	120.00	120.00	120.00

### 1.2.2 මරදගහමුල සහල් මධ්‍යස්ථානය

අයිතමය (කිලෝ ග්‍රෑමයට රුපියල්)	සහල් නොග මිල ගණන්හි සාමාන්‍යය			
	පසුගිය වසර	පසුගිය මාසය	පසුගිය සතිය	මෙම සතිය
සම්බා	196.50	228.00	232.60	231.80
සුදු කැකුළු	173.00	187.00	192.00	192.60
රතු කැකුළු	168.50	173.00	170.00	168.20
නාඹු	186.50	188.00	196.40	196.40

ලැ.නො. - ලැබී නොමැත.

### 1.2.3 දඹුල්ල ආර්ථික මධ්‍යස්ථානය

අයිතමය (කිලෝ ග්‍රෑමයට රුපියල්)	තොග මිල ගණන්හි සාමාන්‍යය	
	පසුගිය සතිය	මෙම සතිය
සම්බා	265.00	෧෭.෩.
රතු කැකුළු	170.00	170.00
බෝංචි	251.00	146.00
ගෝවා	392.00	278.00
කැරට්	349.00	279.00
තක්කාලි	261.00	118.00
චට්ටක්කා	165.00	147.00
පනෝල	130.00	106.00
චම්බු	193.00	171.00
අළු කෙසෙල්	230.00	211.00
රතු ඒණු ( දේශීය)	269.00	222.00
රතු ඒණු ( ආනයනික)	293.00	205.60
ලොකු ඒණු ( ආනයනික)	482.00	438.00
අර්තාපල් (දේශීය)	276.00	269.00
අර්තාපල් ( ආනයනික)	184.60	168.00
වියළි මිරිස් ( ආනයනික)	806.00	779.00
පොල් ( ගෙඩියක මිල)	85.60	85.40

### 1.2.4 නාරාහේන්පිට ආර්ථික මධ්‍යස්ථානය

අයිතමය (කිලෝ ග්‍රෑමයට රුපියල්)	සිල්ලර මිල ගණන්හි සාමාන්‍යය	
	පසුගිය සතිය	මෙම සතිය
සම්බා	෧෭.෩.	෧෭.෩.
රතු කැකුළු	185.00	185.00
බෝංචි	512.00	280.00
ගෝවා	600.00	556.00
කැරට්	456.00	320.00
තක්කාලි	504.00	344.00
චට්ටක්කා	328.00	304.00
පනෝල	360.00	352.00
චම්බු	376.00	376.00
අඹු මිරිස්	600.00	600.00
රතු ඒණු ( දේශීය)	෧෭.෩.	෧෭.෩.
ලොකු ඒණු ( ආනයනික)	568.00	500.00
අර්තාපල් ( දේශීය)	480.00	448.00
අර්තාපල් ( ආනයනික)	212.00	220.00
වියළි මිරිස් ( ආනයනික)	1,000.00	1,000.00
රතු පරිප්පු	320.00	320.00
සුදු සීනි	275.00	270.00
බිත්තර- සුදු ( එකක මිල)	48.00	45.00
පොල් ( ගෙඩියක මිල)	129.00	126.00

### නාරාහේන්පිට ආර්ථික මධ්‍යස්ථානය - සිල්ලර මිල

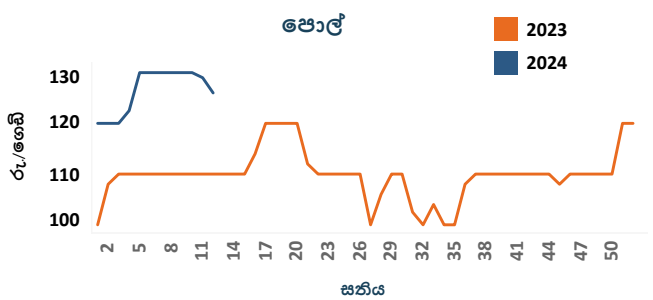
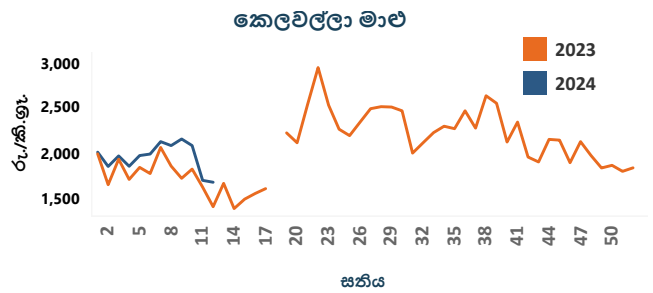
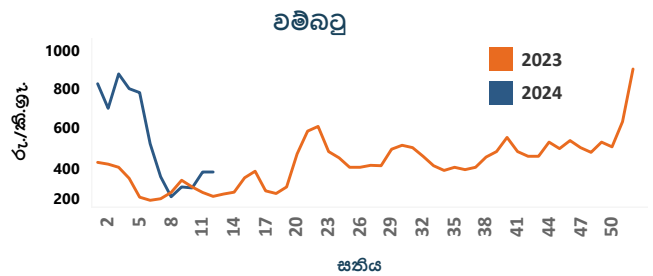
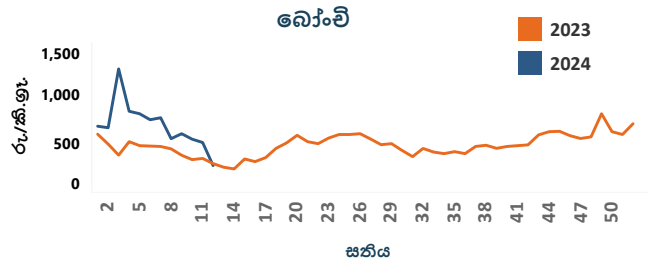

### 1.2.5 මාළු වෙළඳපොළ

#### පැලියගොඩ

#### මීගමුව

#### නාරාහේන්පිට

	තොග මිල ගණන්හි සාමාන්‍යය		තොග මිල ගණන්හි සාමාන්‍යය		සිල්ලර මිල ගණන්හි සාමාන්‍යය		සිල්ලර මිල ගණන්හි සාමාන්‍යය	
	පසුගිය සතිය	මෙම සතිය	පසුගිය සතිය	මෙම සතිය	පසුගිය සතිය	මෙම සතිය	පසුගිය සතිය	මෙම සතිය
කෙලවල්ලා	970.00	890.00	890.00	820.00	1,380.00	1,362.00	1,700.00	1,680.00
බලයා	530.00	510.00	445.00	530.00	640.00	710.00	765.00	832.00
සාලයා	302.00	296.00	282.00	286.00	400.00	402.00	448.00	444.00
හුරුල්ලා	620.00	700.00	648.00	728.00	816.00	908.00	750.00	900.00

෧෭.෩. - ෧෭.෩. 2024

1.3 කර්මාන්ත මූලය අනුව දළ දේශීය නිෂ්පාදිතය (2015 ස්ථාවර මිල අනුව) - එකතු කළ අගය මත වර්ධන අනුපාතිකය

අයිතමය	වාර්ෂික		සිව්වන කාර්තුව	
	2022 <sup>(අ)</sup> (ආ)	2023 <sup>(ආ)</sup>	2022 <sup>(අ)</sup> (ආ)	2023 <sup>(ආ)</sup>
කෘෂිකාර්මික	(4.2)	2.6	2.3	0.6
කාර්මික	(16.0)	(9.2)	(30.2)	7.9
සේවා	(2.6)	(0.2)	(4.6)	2.8
භාණ්ඩ හා සේවා මත අය කෙරෙන බදු -සහනාධාර	(12.4)	2.8	(23.6)	14.9
දළ දේශීය නිෂ්පාදිතය	(7.3)	(2.3)	(12.4)	4.5

(අ) සංශෝධිත  
(ආ) තාවකාලික

1.4 කෘෂිකාර්මික නිෂ්පාදිතය

අයිතමය	ජනවාරි		% වෙනස
	2023 <sup>(අ)</sup>	2024 <sup>(අ)</sup>	
තේ (කි.ග්‍රෑ. මිලියන)	18.4	18.7	1.6
රබර් (කි.ග්‍රෑ. මිලියන)	6.5	5.6	(14.0)
පොල් (ගෙඩි මිලියන)	256.8	245.6	(4.4)

(අ) තාවකාලික

1.5 කාර්මික නිෂ්පාදන දර්ශකය (කා.නි.ද) (2015=100)<sup>(අ)</sup>

අයිතමය	ජනවාරි		% වෙනස
	2023 <sup>(අ)</sup>	2024 <sup>(අ)</sup>	
කාර්මික නිෂ්පාදන දර්ශකය	87.1	89.6	2.9
ආහාර නිෂ්පාදන	84.4	96.4	14.1
අඟලුම් නිෂ්පාදන	95.5	91.8	(3.9)
අනෙකුත් ලෝහ නොවන ඛනිජ නිෂ්පාදන	98.3	84.3	(14.2)
පිරිපහදුකළ ඛනිජතෙල් නිෂ්පාදන	100.9	92.1	(8.7)
රබර් සහ ප්ලාස්ටික් නිෂ්පාදන	91.8	90.3	(1.6)
රසායනික ද්‍රව්‍ය සහ රසායනික ද්‍රව්‍ය ආශ්‍රිත නිෂ්පාදන	65.3	66.5	1.9
පාන වර්ග	100.8	119.6	18.7

(අ) ප්‍රධාන උප අංශ 7

(ආ) සංශෝධිත

(ඇ) තාවකාලික

1.6 ගැනුම් කළමනාකරුවන්ගේ දර්ශකය<sup>(අ)</sup>

ගැනුම් කළමනාකරුවන්ගේ දර්ශකය - නිෂ්පාදන	2023		2024	
	ජන.	පෙබ.	ජන.	පෙබ.
දර්ශකය	40.8	42.3	55.6	56.0

  

ගැනුම් කළමනාකරුවන්ගේ දර්ශකය - සේවා	2023		2024	
	ජන.	පෙබ.	ජන.	පෙබ.
ව්‍යාපාර ක්‍රියාකාරකම් දර්ශකය	51.5	45.0	60.1	53.0

ගැනුම් කළමනාකරුවන්ගේ දර්ශකය - ඉදිකිරීම්	2022	2023		2024
	දෙසැ.	ජන.	දෙසැ.	ජන.
සමස්ත ක්‍රියාකාරකම් දර්ශකය	32.9	36.5	48.6	52.9

(අ) පිළිගත් ජාත්‍යන්තර ක්‍රමවේදයන් අනුගමනය කරමින්, සේවා සහ ඉදිකිරීම් ක්‍රියාකාරකම් සඳහා ගැනුම් කළමනාකරුවන්ගේ මූලික දර්ශක ලෙස පිළිවෙළින්, සේවා අංශයේ ව්‍යාපාර ක්‍රියාකාරකම් දර්ශකය සහ ඉදිකිරීම් අංශයේ සමස්ත ක්‍රියාකාරකම් දර්ශකය සැලකෙන අතර, නිෂ්පාදන අංශයේ ගැනුම් කළමනාකරුවන්ගේ දර්ශකය, උප-දර්ශක පහක භර්ත සාමාන්‍යයක් ලෙස ගණනය කරනු ලැබේ. තවද, සේවා අංශයේ ව්‍යාපාර ක්‍රියාකාරකම් දර්ශකය සහ ඉදිකිරීම් අංශයේ සමස්ත ක්‍රියාකාරකම් දර්ශකය, නිෂ්පාදන අංශයේ නිෂ්පාදන දර්ශකය හා සැසඳිය හැකිය.

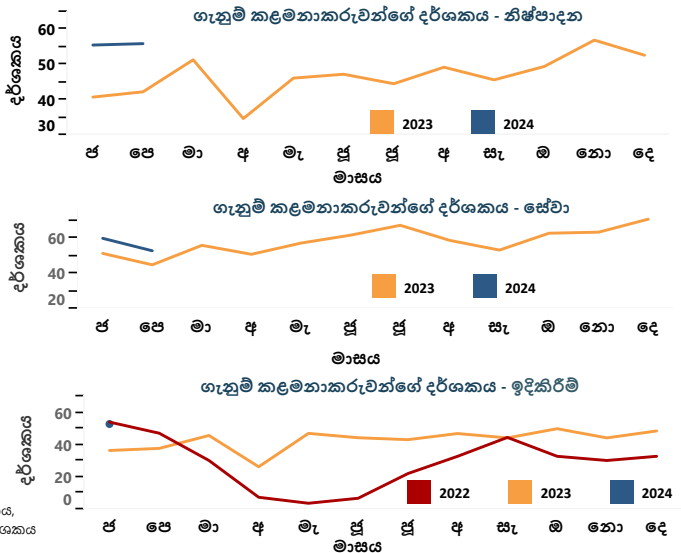
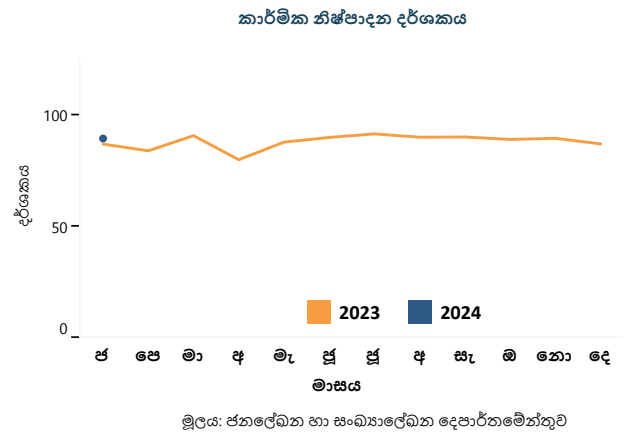
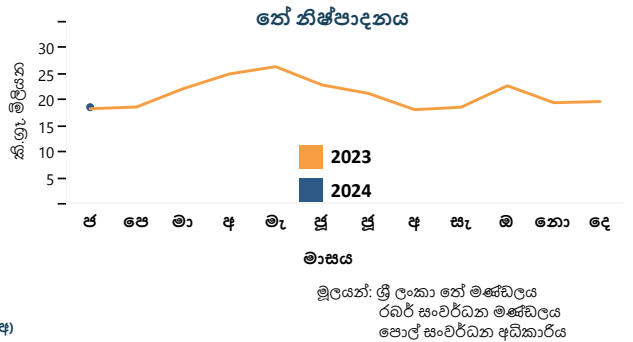
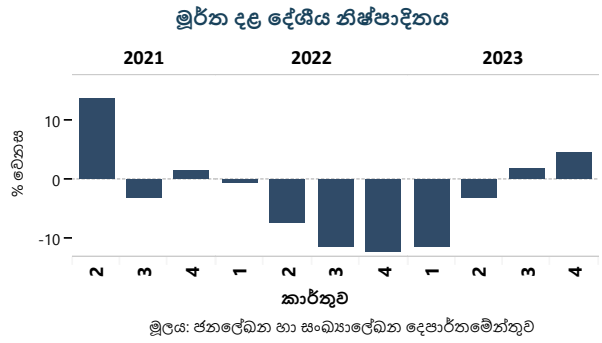

### 1.7 සේවා නියුක්තිය <sup>(අ)</sup>

අයිතමය	2023	
	2022	2023
මුළු බලකා සහභාගීත්ව අනුපාතිකය	49.8	48.8
සේවා විද්‍යාත්මක අනුපාතිකය	4.7	4.7
අංශ අනුව සේවා නියුක්තිය පුද්ගලයන් <sup>(ආ)</sup> (මුළු සේවා නියුක්තියෙන් ප්‍රතිශතයක් ලෙස)		
	2022	2023
කෘෂිකර්මාන්ත	26.5	25.4
කර්මාන්ත	26.5	25.0
සේවා	47.0	48.2

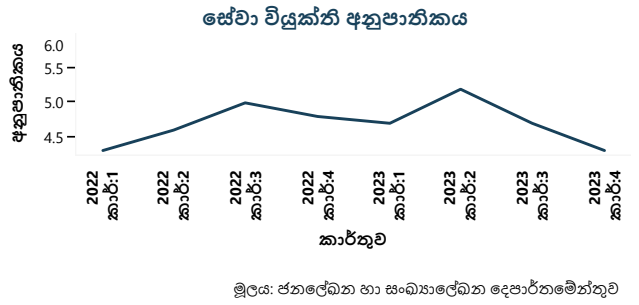

### 1.8 වැටුප් ප්‍රමාණ දර්ශක

අයිතමය	2023	2024	වෙනස %
	ජන.	ජන.	
රාජ්‍ය අංශයේ සේවකයන්ගේ වැටුප් ප්‍රමාණ දර්ශකය (2016 = 100) - නාමික	133.1	147.2	10.6
අවිධිමත් පෞද්ගලික අංශයේ සේවකයන්ගේ වැටුප් ප්‍රමාණ දර්ශකය (2018 = 100) - නාමික	166.3	177.9	7.0
කෘෂිකර්මාන්ත	167.9	176.7	5.3
කර්මාන්ත	166.1	178.0	7.2
සේවා	165.1	179.1	8.5

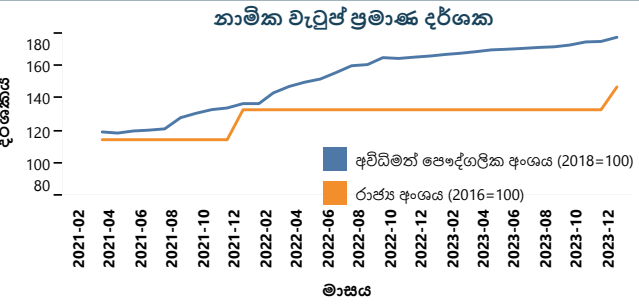

### 1.9 බොරතෙල් සාමාන්‍ය මිල

මාසය	2023			2024		
	ඉදිරි වෙළඳපොළ මිල (බැරලයක් එ.ජ. ඩොලර්)		ලංකා විදුලි සංචාලන මිල (මි.ගැ.) (බැරලයක් එ.ජ. ඩොලර්) (අ) (අ)	ඉදිරි වෙළඳපොළ මිල (බැරලයක් එ.ජ. ඩොලර්)		ලංකා විදුලි සංචාලන මිල (මි.ගැ.) (බැරලයක් එ.ජ. ඩොලර්)
	බ්‍රෙන්ට් (පාදක මිල)	ඩබ්ලිව්.වී.අයි. (පාදක මිල)		බ්‍රෙන්ට් (පාදක මිල)	ඩබ්ලිව්.වී.අයි. (පාදක මිල)	
ජනවාරි	84.28	78.60	97.93	78.93	73.64	91.48
පෙබරවාරි	83.52	76.97	-	81.48	76.53	81.33
මාර්තු	78.93	73.05	84.05	-	-	-
අප්‍රේල්	83.09	79.10	90.49	-	-	-
මැයි	76.05	72.05	86.90	-	-	-
ජූනි	74.85	70.13	90.90	-	-	-
ජූලි	79.90	75.52	81.29	-	-	-
අගෝස්තු	85.09	81.28	81.53	-	-	-
සැප්තැම්බර්	91.89	88.72	-	-	-	-
ඔක්තෝබර්	89.19	86.16	88.98	-	-	-
නොවැම්බර්	82.22	77.58	99.98	-	-	-
දෙසැම්බර්	77.53	72.36	97.62	-	-	-

දිනය	2023		2024	
16-03	74.69	68.49	-	-
17-03	74.73	68.34	-	-
18-03	-	-	85.59	81.37
19-03	-	-	86.74	82.57
20-03	73.67	67.38	87.20	83.18
21-03	73.32	67.29	86.46	81.68
22-03	74.79	69.15	85.40	80.68

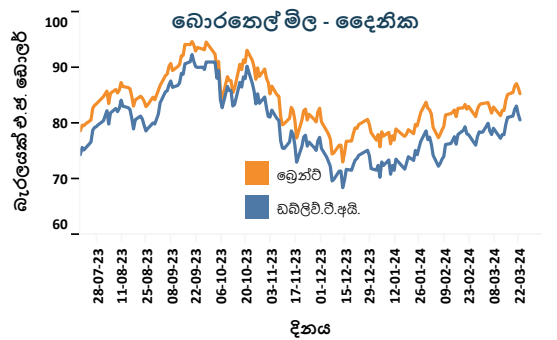
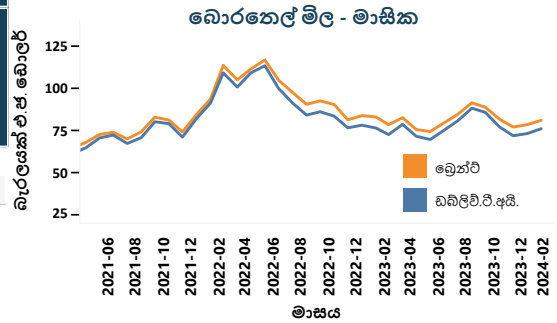

මූලාශ්‍රය: බ්‍රෙන්ට් සහ ඩබ්ලිව්.වී.අයි. මිල සඳහා ලංකා බන්කිං තෙල් නීතිගත සංස්ථාව

### 1.10 දෛනික විදුලිබල උත්පාදනය

	2024-03-18	2024-03-19	2024-03-20	2024-03-21
උපරිම ඉල්ලුම (මෙ. වො.)	2,571.50	2,595.50	2,608.80	2,517.70
මුළු උත්පාදනය (ගි. වො. පැ.)	48.95	50.14	50.46	51.01
ජල	12.57	13.76	12.92	14.36
ගල් අඟුරු	19.53	19.53	19.51	19.52
තෙල්	12.97	13.30	14.29	14.00
සුළං	0.92	0.60	0.80	0.72
සූර්ය (නොග)	2.61	2.54	2.59	2.16
වෙනත්	0.35	0.41	0.36	0.25

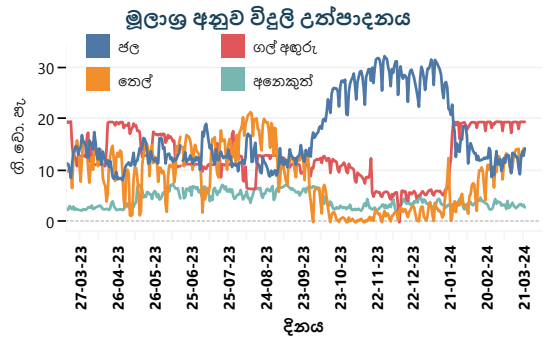

(අ) කුටුම්භ ජනගහනය අවුරුදු 15 සහ ඊට වැඩි  
 (ආ) ජාත්‍යන්තර ප්‍රමිති වර්ගීකරණ 4 වන සංශෝධනය මත පදනම් වේ.  
 (ඇ) ලංකා විදුලි සංචාලන මිල ගණන්වලට ගල් කුලී ඇතුළත් වීම සහ එය විවිධ බොරතෙල් වර්ගවල සාමාන්‍ය මිල ගණන් අනුව බර තබන ලද මිලක් වන බැවින් ලංකා විදුලි සංචාලන මිල, බ්‍රෙන්ට් සහ ඩබ්ලිව්.වී.අයි. ඉදිරි වෙළඳපොළ මිල ගණන් සමඟ සෘජුව සසඳිය නොහැකිය. එසේම, ලංකා විදුලි සංචාලන මිලින් කොටසක් කාලීන ගිවිසුම් මත පදනම් වේ. 2023 වසරේ පෙබරවාරි සහ සැප්තැම්බර් යන මාසවල දී බොරතෙල් ආනයනය කර නැත.  
 (ඈ) තාවකාලික

# මුදල් අංශය

## 2.1 පොලී අනුපාතික (වාර්ෂික අනුපාතය ප්‍රතිශතයක් ලෙස)

ප්‍රතිපත්ති පොලී අනුපාතික	වසරකට පෙර	සතියකට පෙර	මෙම සතිය
නිත්‍ය තැන්පතු පහසුකම් අනුපාතිකය	15.50	9.00	9.00
නිත්‍ය ණය පහසුකම් අනුපාතිකය	16.50	10.00	10.00
<b>ඒක්ෂණ මුදල් වෙළඳපොළ</b>			
බර්ත සාමාන්‍ය ඒක්ෂණ මුදල් අනුපාතිකය (AWCMR) (සතිපතා සාමාන්‍යය)	16.50	9.19	9.16
<b>භාණ්ඩාගාර බිල්පත් ඵලදා අනුපාතික (ප්‍රාථමික වෙළඳපොළ)</b>			
දින 91	26.23	10.10	10.23
දින 182	26.12	10.21	10.35
දින 364	24.32	10.24	10.38
<b>බලපත්‍රලාභී වාණිජ බැංකු</b>			
බර්ත සාමාන්‍ය ප්‍රමුඛ ණය පොලී අනුපාතිකය (AWPR)	21.74	11.35	11.04

බර්ත සාමාන්‍ය ඒක්ෂණ මුදල් අනුපාතිකය (සතිපතා සාමාන්‍යය)



	2023 ජනවාරි	2023 දෙසැම්බර්	2024 ජනවාරි
ඉතිරිකිරීමේ තැන්පතු	0.25 - 6.00	0.25 - 13.00	0.25 - 12.00
එක් අවුරුදු ස්ථාවර තැන්පතු	3.50 - 30.00	1.00 - 22.00	2.00 - 22.00
<b>2023 පෙබරවාරි</b>			
බර්ත සාමාන්‍ය තැන්පතු අනුපාතිකය (AWDR)	14.74	11.15	10.80
බර්ත සාමාන්‍ය ස්ථාවර තැන්පතු අනුපාතිකය (AWFDR)	19.23	14.28	13.77
<b>2023 ජනවාරි</b>			
බර්ත සාමාන්‍ය නව තැන්පතු අනුපාතිකය (AWNDR)	22.24	11.06 <sup>(අ)</sup>	10.86
බර්ත සාමාන්‍ය නව ස්ථාවර තැන්පතු අනුපාතිකය (AWNDR)	22.78	11.33 <sup>(අ)</sup>	11.12
<b>2023 දෙසැම්බර්</b>			
බර්ත සාමාන්‍ය ණය පොලී අනුපාතිකය (AWLR)	18.66	14.21	13.88
බර්ත සාමාන්‍ය නව ණය පොලී අනුපාතිකය (AWNLR)	25.82	14.38	13.91
<b>2024 ජනවාරි</b>			
ඉතිරිකිරීමේ තැන්පතු	3.00	3.00	3.00
එක් අවුරුදු ස්ථාවර තැන්පතු	12.00	8.00	8.00

භාණ්ඩාර බැඳුම්කර වෙන්දේසිය	වසර 02 මාස 09 2024 මාර්තු 12	වසර 04 මාස 09 2024 මාර්තු 12	වසර 07 2024 මාර්තු 12
පොලී අනුපාතිකය	11.25	11.50	11.25
බර තබන ලද සාමාන්‍ය ඵලදා අනුපාතිකය	11.33	11.25	12.42

බර්ත සාමාන්‍ය ප්‍රමුඛ ණය අනුපාතිකය බැංකු අනුව					
	සතියකට පෙර	මෙම සතිය		සතියකට පෙර	මෙම සතිය
ලංකා බැංකුව	11.66	11.63	කාර්ගිල්ස් බැංකුව <sup>(ආ)</sup>	11.45	11.45
මහජන බැංකුව	10.81	10.48	එම්එස්බී බැංකුව	11.85	12.04
හැටන් නැෂනල් බැංකුව	10.92	10.72	ස්ටැන්ඩර්ඩ් චාර්ටඩ් බැංකුව	11.35	11.27
කොමර්ෂල් බැංකුව	10.96	10.51	සීබී බැංකුව	12.69	11.50
සම්පත් බැංකුව	11.30	10.71	ඩොයිෂ් බැංකුව	11.37	10.55
සෙලාන් බැංකුව	13.37	12.69	හබීබී බැංකුව	12.43	12.09
යූනියන් බැංකුව	11.40	11.17	ඉන්දියන් බැංකුව	12.59	12.59
පැන් ඒෂියා බැංකුව	11.81	10.94	ඉන්දියන් ඔවර්සීස් බැංකුව	12.09	12.09
නේෂන්ස් ට්‍රස්ට් බැංකුව	11.17	11.25	එම්සීබී බැංකුව <sup>(ආ)</sup>	11.35	11.35
ඩීඑන්සීබී බැංකුව	13.00	13.74	ඉන්දිය රාජ්‍ය බැංකුව	12.23	12.17
එන්ඩීබී බැංකුව	11.48	11.38	පබ්ලික් බැංකුව	11.09	15.67
අමානා බැංකුව	10.45	10.45	බැන්ක් ඔෆ් චයිනා	-	-

(අ) බලපත්‍රලාභී වාණිජ බැංකුවක දත්ත සංශෝධනයක් හේතුවෙන් සංශෝධනය කර ඇත.  
 (ආ) බැංකුව විසින් මෙම සතිය තුළ දී ප්‍රමුඛ ගනුදෙනුකරුවන් හට කිසිදු ණය පහසුකමක් ලබා දී නොමැත. එබැවින් ආසන්නතම සතියට අදාළ ණය අනුපාතිකය සඳහන් කර ඇත.

## 2.2 මුදල් සැපයුම

	රු. බිලියන			වාර්ෂික වෙනස (%)		
	ජනවාරි 2023 <sup>(අ)</sup>	දෙසැම්බර් 2023 <sup>(අ)</sup>	ජනවාරි 2024 <sup>(ආ)</sup>	ජනවාරි 2023 <sup>(අ)</sup>	දෙසැම්බර් 2023 <sup>(අ)</sup>	ජනවාරි 2024 <sup>(ආ)</sup>
සංචිත මුදල්	1,589.7	1,328.7	1,488.6	18.9	-1.5	-6.4
පවු මුදල් සැපයුම (M1)	1,411.4	1,658.0	1,606.6	-5.9	14.1	13.8
පුළුල් මුදල් සැපයුම (M2)	10,518.3	11,485.1	11,449.6	9.0	9.4	8.9
ඒකාබද්ධ පුළුල් මුදල් සැපයුම (M2b)	12,322.5	13,189.1	13,114.9	15.5	7.3	6.4
බැංකු පද්ධතිය සතු ශුද්ධ විදේශීය වත්කම් <sup>(ඇ)</sup>	-1,572.7	-456.1	-400.0	-29.4	74.2	74.6
මුදල් අධිකාරීන්	-1,539.6	-837.3	-745.1	-132.3	48.1	51.6
වාණිජ බැංකු	-33.1	381.2	345.1	94.0	349.3	1,143.0
දේශීය බැංකු ඒකක (DBUs)	-477.0	-262.5	-302.1	-19.2	39.4	36.7
අක්වෙරළ බැංකු ඒකක (OBUs)	443.9	643.8	647.2	390.7	129.5	45.8
බැංකු පද්ධතිය සතු ශුද්ධ දේශීය වත්කම්	13,895.2	13,645.2	13,514.9	16.9	-2.9	-2.7
රජයේ ණය ගැනීම් (ශුද්ධ) <sup>(ඈ)</sup>	7,611.6	8,285.0	8,335.1	25.7	10.9	9.5
මහ බැංකුව	3,409.4	2,376.2	2,284.6	42.8	-30.8	-33.0
වාණිජ බැංකු	4,202.2	5,908.8	6,050.5	14.6	46.3	44.0
දේශීය බැංකු ඒකක (DBUs)	3,807.4	5,689.3	5,850.5	14.2	56.3	53.7
අක්වෙරළ බැංකු ඒකක (OBUs)	394.9	219.4	200.0	18.7	-45.1	-49.4
රාජ්‍ය සංස්ථාවලට දෙන ලද ණය <sup>(ඈ)</sup>	1,750.4	769.8	747.0	46.9	-56.0	-57.3
දේශීය බැංකු ඒකක (DBUs)	1,690.0	712.3	691.1	65.4	-57.8	-59.1
අක්වෙරළ බැංකු ඒකක (OBUs)	60.4	57.5	56.0	-64.5	-4.7	-7.4
පෞද්ගලික අංශයට දෙන ලද ණය	7,315.4	7,366.4	7,314.2	4.2	-0.6	0.0
දේශීය බැංකු ඒකක (DBUs)	6,670.5	6,834.8	6,769.0	2.2	1.5	1.5
අක්වෙරළ බැංකු ඒකක (OBUs)	644.9	531.6	545.2	32.1	-21.7	-15.5
අනෙකුත් අයිතම් (ශුද්ධ)	-2,782.3	-2,776.0	-2,881.5	-16.9	-7.8	-3.6

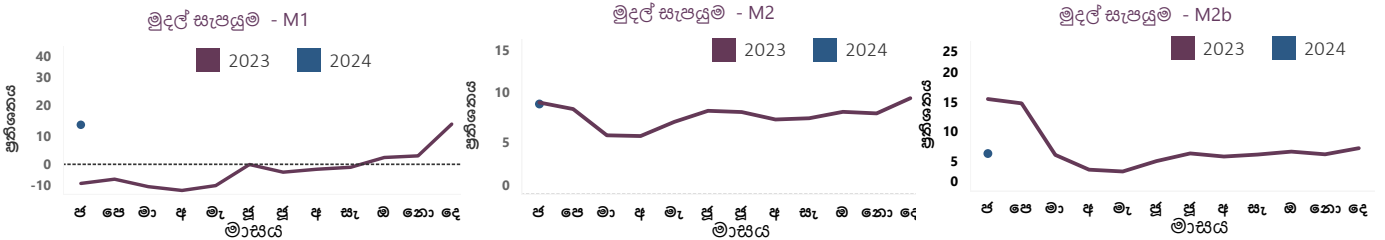

## 2.3 සංචිත මුදල්හි සතිපතා වෙනස

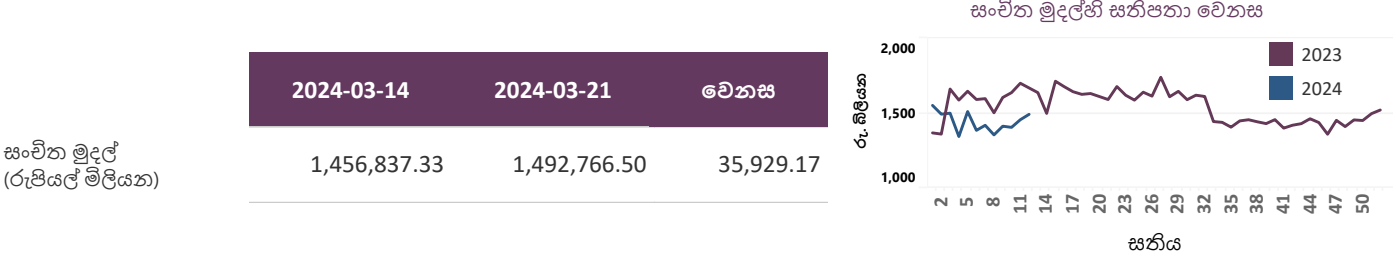

## 2.4 මුදල් වෙළඳපොළ ක්‍රියාකාරකම් (දෛනික)

ඒකීන මුදල් වෙළඳපොළ	2024-03-18	2024-03-19	2024-03-20	2024-03-21	2024-03-22
බර්ත සාමාන්‍ය අනුපාතිකය (වාර්ෂික පොලී අනුපාතිකය සියයට)	9.17	9.17	9.16	9.15	9.16
දළ වටිනාකම (රුපියල් බිලියන)	18.43	18.65	21.09	10.98	20.75
වෙළඳපොළ ප්‍රතිමිලදී ගැනුම්	2024-03-18	2024-03-19	2024-03-20	2024-03-21	2024-03-22
බර්ත සාමාන්‍ය අනුපාතිකය (වාර්ෂික පොලී අනුපාතිකය සියයට)	9.44	9.21	9.33	9.49	9.37
දළ වටිනාකම (රුපියල් බිලියන)	16.25	34.09	18.41	16.50	19.77

## 2.5 ශ්‍රී ලංකා මහ බැංකුව සතු සුරැකුම්පත් ගොනුව

	2024-03-18	2024-03-19	2024-03-20	2024-03-21	2024-03-22
ශ්‍රී ලංකා මහ බැංකුව සතු භාණ්ඩාගාර බිල්පත්/බැඳුම්කර ප්‍රමාණය - මුහුණත අගය (රුපියල් බිලියන)	2,691	2,691	2,691	2,691	2,691
ශ්‍රී ලංකා මහ බැංකුව සතු භාණ්ඩාගාර බිල්පත්/බැඳුම්කර ප්‍රමාණය - පොත් අගය (රුපියල් බිලියන)	1,568	1,568	1,568	1,568	1,568

(අ) සංශෝධිත  
 (ආ) තාවකාලික  
 (ඇ) ඒකාබද්ධ පුළුල් මුදල් සැපයුම (M2b) අදාළව  
 (ඈ) රජය සතු තොරතුරු වාණිජ ව්‍යාපාරවල යෙදී ඇති ප්‍රතිව්‍යුහගත කිරීම සඳහා ජාත්‍යන්තර මූල්‍ය අරමුදලේ විස්තීර්ණ ණය පහසුකම් වැඩිපිළිවෙළ යටතේ එකඟ වූ ක්‍රියාමාර්ගවලට අනුකූලව 2023 ජනවාරි 30 වැනි දින පැවති අමාත්‍ය මණ්ඩල රැස්වීමේදී, අමාත්‍ය මණ්ඩලයේ අනුමැතිය ඇතිව, ලංකා බැංකු සංස්ථාවේ ඇපකර යටතේ පැවති නොපියවූ විදේශ විනිමය ණය 2022 දෙසැම්බර් මාසයේ සිට මධ්‍යම රජයේ ණය ලෙස සලකන ලදී. මෙම ගැළපීම් අදියර දෙකකින් ක්‍රියාත්මක කරමින් පුළුල්ව 2023 අප්‍රේල් මාසයේදී සහ මුත් අනතුරුව 2023 දෙසැම්බර් මාසයේදී සිදු කරන ලද අතර එය අදාළ රාජ්‍ය බැංකුවේ යෙදී සිටිනු ලබන මුදල වේ. මේ හේතුවෙන්, රාජ්‍ය සංස්ථා/රජය සතු වාණිජ ව්‍යාපාර සඳහා ලබා දුන් ණය අඩු වූ අතර රජය වෙත ලබා දුන් ශුද්ධ ණය ඉහළ ගියේය.



## 2.6 ව්‍යවහාර වෙළඳ කටයුතු

අයිතමය	2024 මාර්තු. 18	2024 මාර්තු. 19	2024 මාර්තු. 20	2024 මාර්තු. 21	2024 මාර්තු. 22
<b>කෙටි කාලීන වෙන්දේසි</b>					
පිරිනමන ලද ප්‍රතිමිලදී ගැනුම් ප්‍රමාණය (රු. බිලියන)					
පිරිනමන ලද ප්‍රතිවිකුණුම් ප්‍රමාණය (රු. බිලියන)	80.00	50.00	80.00	40.00	60.00
කාල සීමාව (දින ගණන)	1	7	1	7	1
ලැබුණු ලංසු ප්‍රමාණය (රු. බිලියන)	56.30	58.70	55.80	38.50	50.30
පිළිගත් ප්‍රමාණය (රු. බිලියන)	56.30	50.00	55.80	38.50	50.30
අවම පිළිගත් අනුපාතිකය (වා.පො.අ. සියයට)	9.06	9.10	9.02	9.16	9.04
උපරිම පිළිගත් අනුපාතිකය (වා.පො.අ. සියයට)	9.15	9.41	9.15	9.38	9.12
බර්ත සාමාන්‍ය ඵලදා අනුපාතිකය (වා.පො.අ. සියයට)	9.12	9.24	9.11	9.24	9.09
<b>ස්ථිර පදනම මත වෙන්දේසි</b>					
ස්ථිර පදනම මත භාණ්ඩාගාර බිල්පත් විකිණීම (රු. බිලියන)					
ස්ථිර පදනම මත භාණ්ඩාගාර බිල්පත් මිලදී ගැනුම් (රු. බිලියන)					
පියවීමේ දිනය					
පරිණත වන දිනය					
කාල සීමාව (දින ගණන)					
ලැබුණු ලංසු ප්‍රමාණය (රු. බිලියන)					
පිළිගත් ප්‍රමාණය (රු. බිලියන)					
අවම පිළිගත් අනුපාතිකය (වා.පො.අ. සියයට)					
උපරිම පිළිගත් අනුපාතිකය (වා.පො.අ. සියයට)					
බර්ත සාමාන්‍ය ඵලදා අනුපාතිකය (වා.පො.අ. සියයට)					
<b>දිගු කාලීන වෙන්දේසි</b>					
පිළිගත් ප්‍රතිමිලදී ගැනුම් ප්‍රමාණය (රු. බිලියන)					
පිළිගත් ප්‍රතිවිකුණුම් ප්‍රමාණය (රු. බිලියන)					
පියවීමේ දිනය					
පරිණත වන දිනය					
කාල සීමාව (දින ගණන)					
ලැබුණු ලංසු ප්‍රමාණය (රු. බිලියන)					
පිළිගත් ප්‍රමාණය (රු. බිලියන)					
අවම පිළිගත් අනුපාතිකය (වා.පො.අ. සියයට)					
උපරිම පිළිගත් අනුපාතිකය (වා.පො.අ. සියයට)					
බර්ත සාමාන්‍ය ඵලදා අනුපාතිකය (වා.පො.අ. සියයට)					
<b>ද්‍රවශීලතා පහසුකම් වෙන්දේසි</b>					
පිරිනමන ලද ප්‍රතිවිකුණුම් ප්‍රමාණය (රු. බිලියන)					
පියවීමේ දිනය					
පරිණත වන දිනය					
කාල සීමාව (දින ගණන)					
ලැබුණු ලංසු ප්‍රමාණය (රු. බිලියන)					
පිළිගත් ප්‍රතිවිකුණුම් ප්‍රමාණය (රු. බිලියන)					
අවම පිළිගත් අනුපාතිකය (වා.පො.අ. සියයට)					
උපරිම පිළිගත් අනුපාතිකය (වා.පො.අ. සියයට)					
බර්ත සාමාන්‍ය ඵලදා අනුපාතිකය (වා.පො.අ. සියයට)					
<b>නිත්‍ය පහසුකම</b>					
නිත්‍ය තැන්පතු පහසුකම (රු. බිලියන)	44.949	23.420	19.140	28.790	134.026
නිත්‍ය ණය පහසුකම (රු. බිලියන)	15.715	9.317	6.136	4.040	6.194
<b>සමස්ත වෙළඳපොළ එක් දින ද්‍රවශීලතාව (රු. බිලියන)</b>	<b>(77.066)</b>	<b>(80.197)</b>	<b>(37.296)</b>	<b>(5.275)</b>	<b>52.212</b>
<b>සමස්ත වෙළඳපොළ ද්‍රවශීලතාව (රු. බිලියන)<sup>(අ)</sup></b>	<b>(177.866)</b>	<b>(194.497)</b>	<b>(151.596)</b>	<b>(119.575)</b>	<b>(61.288)</b>

(අ) සමස්ත වෙළඳපොළ ද්‍රවශීලතාවෙන් නිරූපණය වන්නේ කෙටි කාලීන සහ දිගු කාලීන නොපියවූ ප්‍රතිමිලදීගැනුම්/ප්‍රතිවිකුණුම් ගණුදෙනු ගළපන ලද එක් දින ද්‍රවශීලතාවයි.

## 2.7 ණය කාඩ්පත් සහ වාණිජ පත්‍රිකා නිකුත්

### 2.7.1 ණය කාඩ්පත්<sup>(අ)</sup>

	2022 දෙසැම්බර්	2023 දෙසැම්බර්	2024 ජනවාරි <sup>(ආ)</sup>
මුළු සක්‍රීය කාඩ්පත් ගණන	1,952,991	1,917,085	1,913,675
දේශීය (දේශීය වශයෙන් පිළිගත් ඒවා පමණි)	13,028	10,768	10,623
ගෝලීය (ගෝලීය වශයෙන් පිළිගත්)	1,939,963	1,906,317	1,903,052
නොපියවූ ශේෂය (රු. මිලියන)	143,098	151,373	149,909
දේශීය (දේශීය වශයෙන් පිළිගත් ඒවා පමණි)	37,328	35,838	35,429
ගෝලීය (ගෝලීය වශයෙන් පිළිගත්)	105,770	115,534	114,480

### 2.7.2 වාණිජ පත්‍රිකා නිකුත්<sup>(ඇ)</sup>

	2022 දෙසැම්බර්	2023 දෙසැම්බර්	2024 ජනවාරි <sup>(ඈ)</sup>
සමස්ත නිකුත්ව (සමුච්චිත) - රු. බිලියන <sup>(ඈ)</sup>	2.0	1.3	0.0
ගෝලීය (ගෝලීය වශයෙන් පිළිගත්) - රු. බිලියන	0.2	0.7	0.5

(අ) බලපත්‍රලාභී වාණිජ බැංකු විසින් නිකුත් කරන ලද (ආ) තාවකාලික  
 (ඇ) බලපත්‍රලාභී වාණිජ බැංකු සහ බලපත්‍රලාභී විශේෂිත බැංකු සපයන ලද දත්ත මත පදනම්ව  
 (ඈ) වසරේ මේ දක්වා එකතුව

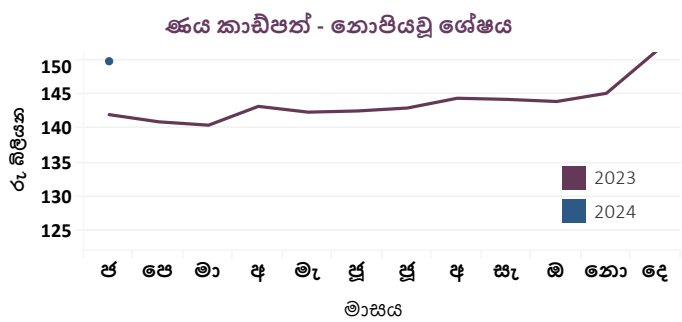

## 2.8 කොටස් වෙළඳපොළ

	2023-03-24	2024-03-15	2024-03-22
සමස්ත කොටස් මිල දර්ශකය (1985 = 100) (ASPI)	9,419.35	11,336.71	11,261.42
එස් ඇන්ඩ් පී ශ්‍රී ලංකා 20 දර්ශකය (2004 = 1,000) (S&P SL20)	2,725.52	3,245.24	3,226.28
දෛනික පිරිවැටුම (රු. මිලියන)	1,904.17	1,620.51	1,506.53
වෙළඳපොළ ප්‍රාග්ධනීකරණය (රු. බිලියන)	3,985.41	4,495.37	4,490.17
විදේශීය මිලදී ගැනීම් (රු. මිලියන)	123.61	59.64	84.83
විදේශීය විකිණීම් (රු. මිලියන)	720.71	77.33	100.54
ශුද්ධ විදේශ මිලදී ගැනීම් (රු. මිලියන)	(597.10)	(17.69)	(15.71)

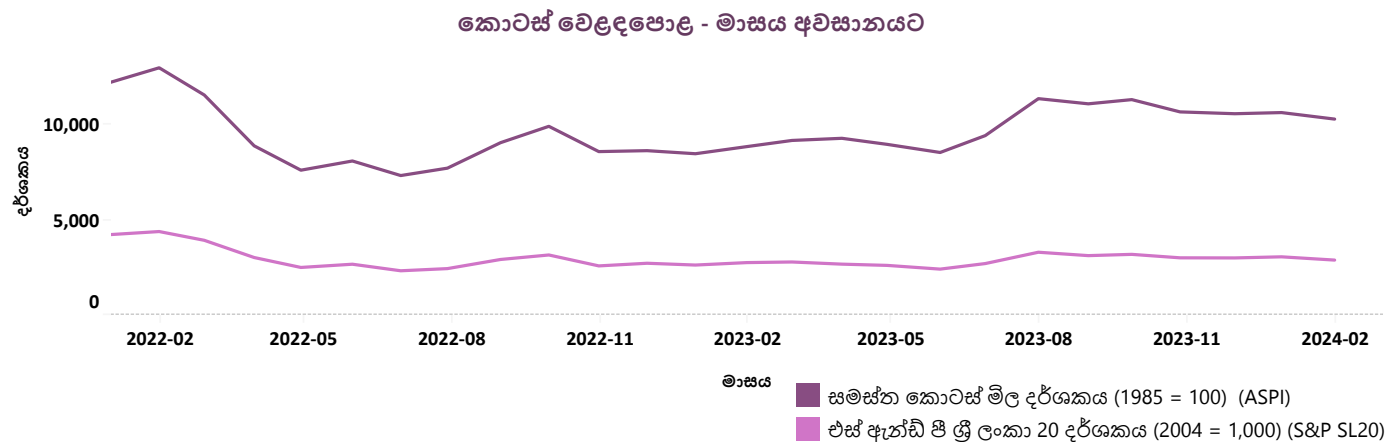

# රාජ්‍ය මූල්‍ය අංශය

## 3.1 රාජ්‍ය මූල්‍ය කටයුතු (රු. බිලියන)

ශීර්ෂය	2022	2023
	ජන. - නොවැ. 2022	ජන. - නොවැ. 2023
ආදායම් සහ ප්‍රදාන	1,809.74	2,771.36
ආදායම	1,806.68	2,757.98
බදු ආදායම	1,608.83	2,511.98
බදු නොවන ආදායම	197.85	246.01
ප්‍රදාන	3.06	13.38
වියදම් සහ ආපසු ගෙවීම් අඩු කළ පසු ශුද්ධ ණයදීම්	3,411.07	4,791.66
පුනරාවර්තන	2,945.04	4,292.75
ප්‍රාග්ධන වියදම් සහ ආපසු ගෙවීම් අඩු කළ පසු ශුද්ධ ණයදීම්	466.03	498.91
ප්‍රාථමික ශේෂය	(352.18)	331.42
සමස්ත අයවැය ශේෂය	(1,601.33)	(2,020.30)

රාජ්‍ය ආදායම සහ වියදම  
ජනවාරි - නොවැම්බර්

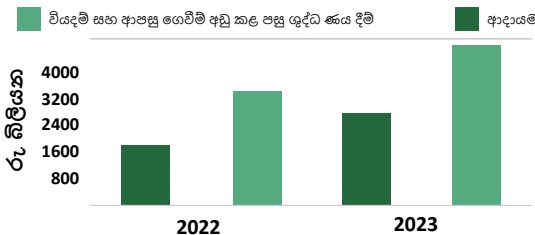

## 3.2 මධ්‍යම රජයේ නොපියවූ ණය (රු. බිලියන) (අ)

ශීර්ෂය	2022 (අ)(ආ)	2023 (අ)(ආ)
	අවසානයට	නොවැ. අවසානයට
සමස්ත දේශීය ණය (අ)	15,033.88	16,681.68
එයින්; භාණ්ඩාගාර බිල්පත්	4,113.91	3,918.85
භාණ්ඩාගාර බැඳුම්කර	8,709.06	11,880.38
රුපියල් ණය	24.09	-
සමස්ත විදේශීය ණය (ආ)(ඇ)	12,458.16	11,507.24
මධ්‍යම රජයේ සමස්ත නොපියවූ රාජ්‍ය ණය	27,492.03	28,188.91

මධ්‍යම රජයේ ණය  
2023 ජූලි අවසානයේ සිට 2023 ඔක්තෝබර් අවසානය දක්වා

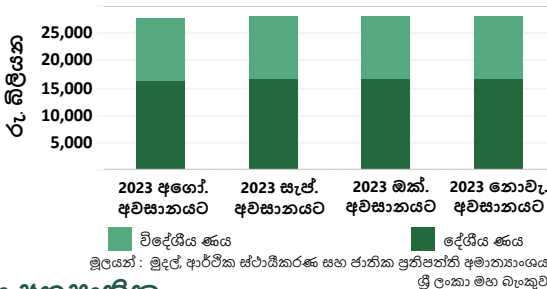

## 3.3 රාජ්‍ය සුරැකුම්පත් - ප්‍රාථමික හා ද්විතීයික වෙළඳපොළ ඵලදා අනුපාතික

### 3.3.1 භාණ්ඩාගාර බිල්පත් හා බැඳුම්කර ඵලදා අනුපාතික - 2024 මාර්තු 21 දිනෙන් අවසන් වූ සතියට

සුරැකුම්පත	පරිච්ඡේද කාලය	ප්‍රාථමික වෙළඳපොළ (ඊ) %		ද්විතීයික වෙළඳපොළ (උ) %			
		පසුගිය සතිය	මෙම සතිය	මෙම සතිය	මිලට ගැනීම්	විකුණුම්	සාමාන්‍යය
භාණ්ඩාගාර බිල්පත්	දින 91	10.10	10.23	10.19	9.87	10.03	9.90
	දින 182	10.21	10.35	10.23	9.94	10.08	9.98
	දින 364	10.24	10.38	10.32	9.98	10.15	10.05
	< වසර 02	-	-	10.96	10.62	10.79	10.87
	< වසර 03	11.33	-	11.79	11.52	11.65	11.78
	< වසර 04	-	-	12.15	11.92	12.03	12.15
	< වසර 05	12.25	-	12.47	12.16	12.31	12.40
	< වසර 06	-	-	12.62	12.26	12.44	12.52
	< වසර 08	12.42	-	13.00	12.57	12.79	12.92
භාණ්ඩාගාර බැඳුම්කර	< වසර 10	-	-	13.28	12.78	13.03	13.08
	< වසර 15	-	-	13.41	12.73	13.07	13.13
	< වසර 20	-	-	13.34	12.67	13.00	13.04
	< වසර 30	-	-	13.30	12.66	12.98	13.02

භාණ්ඩාගාර බිල්පත් (ද්විතීයික වෙළඳපොළ ඵලදා අනුපාතික)

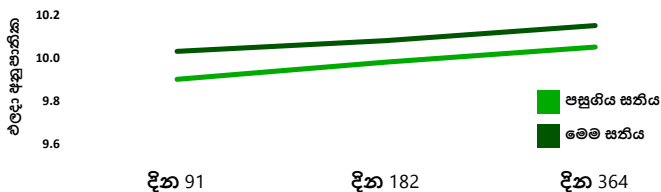

භාණ්ඩාගාර බැඳුම්කර (ද්විතීයික වෙළඳපොළ ඵලදා අනුපාතික)

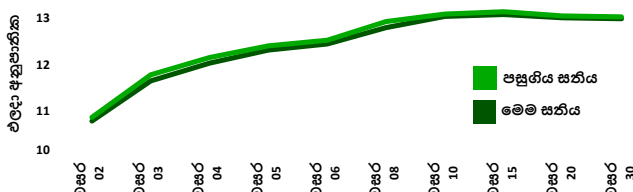

(අ) තාවකාලික

(ආ) 2014 වසරේ දී ජා.මු. අරමුදල විසින් ප්‍රකාශයට පත් කරන ලද රාජ්‍ය මූල්‍ය සංඛ්‍යාලේඛන සම්පාදනය කිරීමේ මාර්ගෝපදේශවලට අනුව, අන්තර්ජාතික සතු ශ්‍රී ලංකා සංවර්ධන බැඳුම්කරවල ආයෝජන සහ ජාත්‍යන්තර ස්වෛරීත්ව බැඳුම්කරවල ආයෝජන වියදම් සහ අයවැය සහ අයවැය වර්ගීකරණය කර ඇති අතර, නේවාසිකයන් සතු ශ්‍රී ලංකා සංවර්ධන බැඳුම්කරවල ආයෝජන සහ ජාත්‍යන්තර ස්වෛරීත්ව බැඳුම්කරවල ආයෝජන වියදම් සහ අයවැය සහ අයවැය වර්ගීකරණය කර ඇත.

(ඇ) මුදල්, ආර්ථික ස්ථායීකරණ සහ ජාතික ප්‍රතිපත්ති අමාත්‍යාංශය විසින් 2022 අප්‍රේල් 12 වැනි දින ශ්‍රී ලංකාවේ විදේශීය ණය සේවාකරණය පිළිබඳ අන්තර්ජාතික ප්‍රතිපත්තිය ඉදිරිපත් කිරීමෙන් පසුව රජය විසින් ගෙවීමට නියමිතව තිබූ සමහර විදේශීය ණය සේවාකරණය ගෙවීම් මධ්‍යම රජයේ නොගෙවූ ණය ඇස්තමේන්තුව තුළ ඇතුළත් නොවේ. අන්තර්ජාතික ප්‍රතිපත්තියට අනුව බලපෑමකට ලක් වූ විදේශීය ණය කාණ්ඩවල ප්‍රාග්ධනයට එකතු කළ යුතු, ගෙවීමට නියමිත පොලී ගෙවීම් නොගෙවූ ණය සේවාකරණය ගෙවීම්වලට අයත් වේ. තවද, 2022 දෙසැම්බර් යේෂයෙහි ශ්‍රී ලංකා සංවර්ධන බැඳුම්කර වලට අදාළව 2022 අප්‍රේල් සිට 2022 අවසානය තෙක් ගෙවීමට නියමිත නොගෙවූ ප්‍රාග්ධන ප්‍රමාණයද ඇතුළත් නොවේ.

(ඈ) 2022 වසරේ දත්ත තුළ 2022 දෙසැම්බර් මස සිට බල පැවැත්වෙන පරිදි මධ්‍යම රජයේ නොපියවූ ණය යටතට අවගෝඡණය කරන ලද ලංකා බැංකු නීතිගත සංස්ථාව යටතේ පැවැති භාණ්ඩාගාරය විසින් ලබා දී ඇති ආපසු ගෙවීම් යටතේ ලබාගත් නොපියවූ ණය ඇතුළත් වේ.

(ඉ) 2022 දෙසැම්බර් මස සිට, ලංකා විදුලිබල මණ්ඩලය, සීමාසහිත ගුවන් තොටුපල සහ ගුවන් සේවා (ශ්‍රී ලංකා) සමාගම සහ ශ්‍රී ලංකා වරාය අධිකාරිය යටතේ පැවැති ව්‍යාපෘති ණය කිහිපයකට අදාළ නොගෙවූ ණය ශේෂයන්, මධ්‍යම රජයේ ණය වෙත ඇතුළත් කර ඇත.

(ඊ) මුදල්, ආර්ථික ස්ථායීකරණ සහ ජාතික ප්‍රතිපත්ති අමාත්‍යාංශය මගින් පවත්වාගෙන යන පොදු රාජ්‍ය මණ්ඩලීය මහ ලේකම්-ණය වාර්තාකරණ හා කළමනාකරණ පද්ධතියෙන් ලබා ගත් දත්ත මත පදනම්ව විදේශීය ණය දත්ත සකස් කර ඇත.

(උ) 2024 මාර්තු 21 දිනෙන් අවසන් වූ සතිය තුළ සිදු වූ ප්‍රාථමික වෙළඳපොළ ගනුදෙනු (ඌ) ද්විතීයික වෙළඳපොළ තුළ ඉදිරිපත්කල ඵලදා අනුපාතිකයන්ගේ මධ්‍යන්‍යය

### 3.3.2 ජාත්‍යන්තර ස්වෛරීත්ව බැඳුම්කර

සුරැකුම්පත	පරිච්ඡේද දිනය	කුපන් අනුපාතිකය %	ද්විතීයික වෙළඳපොළ %	
			පසුගිය සතිය	මෙම සතිය
ජාත්‍යන්තර ස්වෛරීත්ව බැඳුම්කර	2024 මාර්තු 14	6.850	-	-
	2024 ජූනි 28	6.350	-	-
	2025 ජූනි 03	6.125	-	-
	2025 නොවැම්බර් 03	6.850	48.19	46.59
	2026 ජූලි 18	6.825	34.39	33.04
	2027 මැයි 11	6.200	28.66	27.18
	2028 අප්‍රේල් 18	6.750	24.88	23.72
	2029 මාර්තු 14	7.850	22.22	21.17
	2030 මාර්තු 28	7.550	21.35	20.35

### 3.4 රාජ්‍ය සුරැකුම්පත්- 2024 මාර්තු 21 දිනෙන් අවසන් වූ සතියට ප්‍රාථමික හා ද්විතීයික වෙළඳපොළ ගනුදෙනු සාරාංශය

අයිතමය	ප්‍රමාණය (රු. මිලියන)	
	පසුගිය සතිය	මෙම සතිය
නොපියවූ රාජ්‍ය ණය සුරැකුම්පත්		
භාණ්ඩාගාර බිල්පත්	3,962,366	3,915,694
භාණ්ඩාගාර බැඳුම්කර <sup>(අ)</sup>	12,372,379	12,505,802
එයින් අනෙවාසිකයින් සතු භාණ්ඩාගාර බිල්පත් හා භාණ්ඩාගාර බැඳුම්කර	88,690	86,356
එකතුව	16,334,745	16,421,496

ප්‍රාථමික වෙළඳපොළ ක්‍රියාකාරකම් <sup>(ආ)</sup>	ප්‍රමාණය (රු. මිලියන)	
	පසුගිය සතිය	මෙම සතිය

#### භාණ්ඩාගාර බිල්පත්

පළමු අදියර, බහුමිල තරඟකාරී වෙන්දේසිය		
ඉදිරිපත් කළ ප්‍රමාණය	180,000	155,000
ලැබුණු ලංසු ප්‍රමාණය	289,884	238,423
පිළිගත් ලංසු ප්‍රමාණය	167,300	139,796
දෙවන අදියර, තරඟකාරී නොවන වෙන් කිරීම		
පිළිගත් ප්‍රමාණය	1,450	6,088

#### භාණ්ඩාගාර බැඳුම්කර

පළමු අදියර, දෙවන අදියර, නොවන අදියර		
ඉදිරිපත් කළ ප්‍රමාණය	270,000	-
ලැබුණු ලංසු ප්‍රමාණය	529,719	-
පිළිගත් ලංසු ප්‍රමාණය	270,000	-
සෘජු නිකුතු කවුළුව		
පිළිගත් ප්‍රමාණය	14,000	-

ද්විතීයික වෙළඳපොළ ක්‍රියාකාරකම්	ප්‍රමාණය (රු. මිලියන)	
	පසුගිය සතිය	මෙම සතිය

භාණ්ඩාගාර බිල්පත්		
හිමිකම් මත පැවරූ ගනුදෙනු (විකුණුම් / මිලදී ගැනුම්)	225,590	211,479
ප්‍රති මිලදී ගැනුම් ගනුදෙනු (විකුණුම් / මිලදී ගැනුම්)	257,568	302,683
භාණ්ඩාගාර බැඳුම්කර		
හිමිකම් මත පැවරූ ගනුදෙනු (විකුණුම් / මිලදී ගැනුම්)	170,454	275,112
ප්‍රති මිලදී ගැනුම් ගනුදෙනු (විකුණුම් / මිලදී ගැනුම්)	702,060	922,163

(අ) ලංකා බැංකු තෙල් නීතිගත සංස්ථාව වෙත නිකුත් කරන ලද 2032.01.01 දින පරිච්ඡේද වීමට නියමිත රු. මිලියන 31,445.60 ක භාණ්ඩාගාර බැඳුම්කර ඇතුළත් වේ.  
 (ආ) අදාළ වෙන්දේසියේ මිල මත පදනම් වූ තරඟකාරී ලංසු තැබීමේ අදියරට පමණක් අදාළ වේ.



# විදේශීය අංශය

## 4.1 විනිමය අනුපාතික

අයිතමය (ඒකකයකට රුපියල්) <sup>(අ)</sup>	2024-03-22		සාමාන්‍ය අනුපාතිකය		
	ගැනුම්	විකුණුම්	සාමාන්‍ය	සතියකට පෙර	වසරකට පෙර
එ.ජ. ඩොලර්	298.99	308.69	303.84	305.40	321.39
ස්ටර්ලිං පවුම්	376.64	391.71	384.18	388.97	392.92
ජපන් යෙන්	1.96	2.05	2.01	2.06	2.43
යුරෝ	322.56	336.21	329.39	332.16	346.24
ඉන්දියානු රුපියල් <sup>(ආ)</sup>			3.65	3.68	3.89
විශේෂ ගැනුම් නිමකම් (2024 මාර්. 21 දිනට)			404.89	408.73	449.60

මහ බැංකුව විසින් සිදු කරන ලද මිලදී ගැනීම් සහ විකිණීම් (එ.ජ. ඩොලර් මිලියන) <sup>(ඇ)</sup>	2023 පෙබ.	2024 ජන.	2024 පෙබ.
මිල දී ගැනීම්	287.0	245.3	248.5
විකිණීම්	33.4	-	9.00

විනිමය අනුපාතික - මාසය අවසානයට

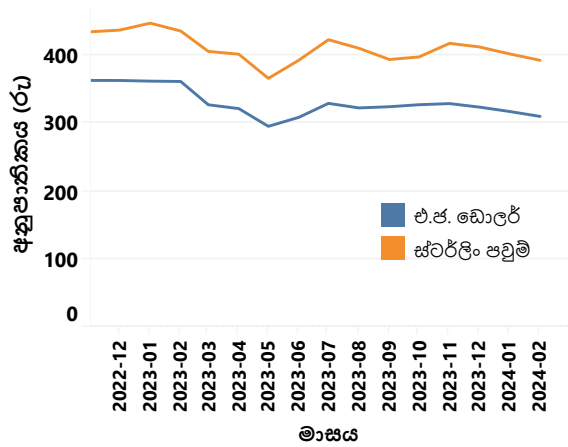

අයිතමය	වසරකට පෙර	සතියකට පෙර	2024-03-22
සාමාන්‍ය දෛනික අන්තර් බැංකු ගනුදෙනු පරිමාව (එ.ජ. ඩොලර් මිලියන)	52.86	75.50	75.13

(වාණිජ බැංකු අතර සිදුවන එතැන්, පසුදින සහ එදින ගනුදෙනු)

### ඉදිරි විනිමය ගනුදෙනු

ඉදිරි විනිමය අනුපාතික (රු/එ.ජ. ඩොලර්) <sup>(ඈ)</sup>	වසරකට පෙර	සතියකට පෙර	2024-03-22
මාස 1	333.60	307.52	305.02
මාස 3	332.62	309.04	306.48
සාමාන්‍ය දෛනික අන්තර් බැංකු ගනුදෙනු පරිමාව (එ.ජ. ඩොලර් මිලියන)	23.85	22.89	31.10
තොපිය වූ ඉදිරි විනිමය ගනුදෙනු පරිමාව (එ.ජ. ඩොලර් මිලියන) (2024 මාර්. 21 දිනට)	450.71	620.15	667.34

## 4.2 සංචාරක සේවා සහ විදේශ සේවා නියුක්තියන්ගේ ප්‍රේෂණ

අයිතමය	සංඛ්‍යාව	2023	2024	2023	2024	% වෙනස
		පෙබරවාරි	පෙබරවාරි <sup>(ඉ)</sup>	ජන. - පෙබ.	ජන. - පෙබ. <sup>(ඉ)</sup>	
සංචාරක පැමිණීම්	සංඛ්‍යාව	107,639	218,350	210,184	426,603	103.0
සංචාරක ඉපයීම්	(එ.ජ. ඩොලර් මිලියන)	161.6	345.7 <sup>(ඊ)</sup>	315.1	687.5 <sup>(ඊ)</sup>	118.2
	(රුපියල් බිලියන)	58.5	108.1 <sup>(ඊ)</sup>	114.1	217.8 <sup>(ඊ)</sup>	90.9

අයිතමය	විදේශ සේවා නියුක්තියන්ගේ (එ.ජ. ඩොලර් මිලියන)	2023	2024	2023	2024	% වෙනස
		පෙබරවාරි	පෙබරවාරි <sup>(ඉ)</sup>	ජන. - පෙබ.	ජන. - පෙබ. <sup>(ඉ)</sup>	
විදේශ සේවා නියුක්තියන්ගේ	(එ.ජ. ඩොලර් මිලියන)	407.4	476.2	844.9	963.7	14.1
ප්‍රේෂණ ලැබීම්	(රුපියල් බිලියන)	147.5	148.8	306.0	305.4	(0.2)

සංචාරක පැමිණීම්

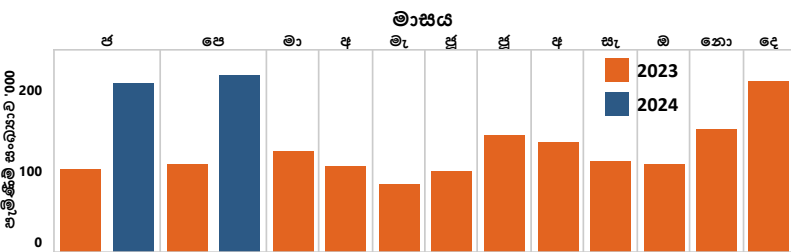

විදේශ සේවා නියුක්තියන්ගේ ප්‍රේෂණ ලැබීම්

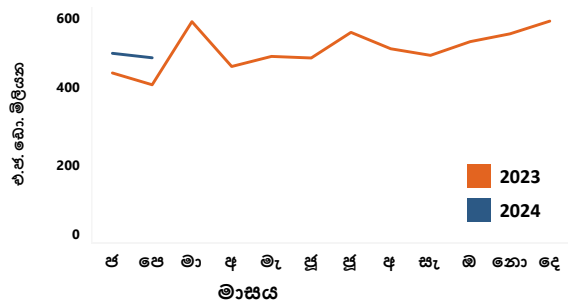

(අ) වාණිජ බැංකුවල සාමාන්‍ය මධ්‍යස්ථ අනුපාතිකය (පෙ.ව. 9.30 ට පවතින)

(ආ) මහ බැංකුවේ දෛනික මධ්‍යස්ථ විනිමය අනුපාතිකය

(ඇ) මාසය තුළ මහ බැංකුව විසින්, වාණිජ බැංකු වෙතින් වෙළඳපොළ මිලට සිදු කරනු ලබන සමස්ත විකිණීම් සහ මිලදී ගැනීම්

(ඈ) සැබෑ ගනුදෙනු මත පදනම් වූ සතියේ සාමාන්‍යය

(ඉ) තාවකාලික

(ඊ) 2024 වසරේ දී ශ්‍රී ලංකා සංචාරක සංවර්ධන අධිකාරිය විසින් පවත්වනු ලබන සමීක්ෂණ ප්‍රතිඵල මත පදනම් වේ.

**4.3 2024 පෙබරවාරි මස අවසානයට නිල සංචිත වත්කම්<sup>(අ)</sup> (එ.ජ. ඩොලර් මිලියන)**

නිල සංචිත වත්කම් (එ.ජ. ඩොලර් මිලියන) <sup>(අ)</sup>	4,517
විදේශ මුදල් සංචිත	4,480
ජා.මු. අරමුදලේ සංචිත මට්ටම	4
විශේෂ ගැනුම් හිමිකම්	2
රනුන්	31
අනෙකුත් සංචිත වත්කම්	1

**4.4 2024 ජනවාරි මස අවසානයට විදේශ සංචිත සහ විදේශ මුදල් ද්‍රවශීලතාවය<sup>(අ)</sup> (එ.ජ. ඩොලර් මිලියන)**

නිල සංචිත වත්කම් <sup>(අ)</sup>	4,496
විදේශ මුදල් සංචිත	4,426
(අ) සුරැකුම්පත්	850
(ආ) මුළු මුදල් සහ තැන්පතු	3,575
(i) වෙනත් මහ බැංකු, පියවීම් සඳහා වන ජාත්‍යන්තර බැංකුව සහ ජා.මු. අරමුදල සමඟ	2,602
(ii) විදේශයන්හි පිහිටි වාර්තා කරන රට තුළ මූලස්ථානය පිහිටා ඇති බැංකු සමඟ	0.1
(iii) වාර්තා කරන රටෙන් පිටත මූලස්ථානය පිහිටා ඇති බැංකු සමඟ	973
ජා.මු. අරමුදලේ සංචිත මට්ටම	4
විශේෂ ගැනුම් හිමිකම්	33
රනුන්	31
අනෙකුත් සංචිත වත්කම්	2

අයිතමය	එකතුව	කල්පිරීම (ඉතිරිව ඇති කාලය අනුව)		
		මාසයක් ඇතුළත	මාස 1 ට වැඩි සහ මාස 3 දක්වා	මාස 3 ට වැඩි සහ වසරක් දක්වා
<b>1. විදේශ ණය, සුරැකුම්පත් සහ තැන්පතු<sup>(අ)</sup></b>	<b>(1,333)</b>	<b>(119)</b>	<b>(98)</b>	<b>(1,116)</b>
ගෙවීම් (-) ණය වාර්තා ආපසු ගෙවීම	(786)	(35)	(69)	(683)
ගෙවීම් (-) පොලිය	(547)	(84)	(30)	(434)
ලැබීම් (+) ණය වාර්තා ආපසු ලැබීම				
ලැබීම් (+) පොලිය				
<b>2. විදේශ මුදලින් සහ දේශීය මුදලින් පවතින ඉදිරි ගිවිසුම් සහ අනාගත සුරැකුම්වල සමස්ත හිඟ සහ අතිරික්ත තත්ත්වය (විනිමය හුවමාරු ගිවිසුම්වල ඉදිරි ගනුදෙනු ද (forward leg) අන්තර්ගතව)</b>	<b>(3,292)</b>	<b>(280)</b>	<b>(450)</b>	<b>(2,561)</b>
හිඟ (-) <sup>(ඉ)</sup>	(3,292)	(280)	(450)	(2,561)
අතිරික්ත (+)				
<b>3. අනෙකුත්</b>	<b>(3)</b>	<b>(3)</b>		
ප්‍රතිවිකිණුම් හා සම්බන්ධ ලැබීම් (+)				
ප්‍රතිමිලදී ගැනීම් හා සම්බන්ධ ගෙවීම් (-)				
අනෙකුත් ගෙවිය යුතු ගිණුම් (-)	(3)	(3)		

(අ) තාවකාලික  
 (ආ) එ.ජ. ඩොලර් බිලියන 1.4කට පමණ සමාන වූ විනිමය මහජන බැංකුවෙන් ලද විදේශ විනිමය හුවමාරු පහසුකමෙහි ලැබීම් අන්තර්ගත වන අතර, එය භාවිතා කිරීමේ කොන්දේසි වලට යටත් වේ.  
 (ඇ) මෙහි ඉදිරියේ දී සිදුකළ යුතු ගෙවීම් ප්‍රධාන වශයෙන් අන්තර්ගත වේ.  
 (ඈ) තෝරාගත් විදේශීය ණය සේවාකරණයන් තාවකාලිකව අත්හිටුවන බවට රජය විසින් නිවේදනය කිරීමෙන් පසුව, පුරෝකථනය කරන ලද කෙටි කාලීන ශුද්ධ ගෙවීම් ඇතුළත් වේ.  
 (ඉ) ඉදිරි විනිමය හුවමාරු ගිවිසුම්වල වැඩි කොටසක් නොපියවා ඉදිරියට ගෙනයනු ලැබේ.

#### 4.5 විදේශීය වෙළඳාම <sup>(අ)</sup>

අයිතමය	ජනවාරි (එ.ජ. ඩොලර් මිලියන)			ජනවාරි (රුපියල් මිලියන)		
	2023	2024 <sup>(ආ)</sup>	වෙනස	2023	2024 <sup>(ආ)</sup>	වෙනස
අපනයන	978.2	970.7	(0.8)	354,510.8	311,768.0	(12.1)
කෘෂිකාර්මික	191.0	195.5	2.4	69,209.1	62,785.8	(9.3)
කාර්මික	781.3	771.5	(1.3)	283,146.5	247,777.3	(12.5)
ආහාර, පාන හා දුම්කොළ	34.7	44.0	26.8	12,574.7	14,127.7	12.4
රෙදිපිළි හා ඇඟලුම්	424.4	381.2	(10.2)	153,812.3	122,414.6	(20.4)
බනිජ තෙල් නිෂ්පාදිත	46.4	85.9	84.9	16,826.8	27,579.5	63.9
සම්භාණ්ඩ හා රබර් නිෂ්පාදිත	77.9	84.3	8.2	28,236.9	27,074.5	(4.1)
වෙනත්	197.8	176.2	(10.9)	71,695.8	56,580.9	(21.1)
බනිජ අපනයන	3.6	1.5	(60.1)	1,314.6	464.2	(64.7)
වෙනත් අපනයන	2.3	2.3	(0.4)	840.7	740.8	(11.9)
ආනයන	1,423.4	1,511.8	6.2	515,843.5	485,541.8	(5.9)
පාර්භෝගික භාණ්ඩ	218.5	281.3	28.8	79,190.7	90,357.3	14.1
අන්තර් භාණ්ඩ	1,005.9	980.5	(2.5)	364,554.9	314,894.3	(13.6)
ආයෝජන භාණ්ඩ	198.9	249.4	25.4	72,070.5	80,109.7	11.2
වෙනත්	0.1	0.6	348.1	27.4	180.6	559.0
වෙළඳ ශේෂය	(445.2)	(541.1)		(161,332.7)	(173,773.8)	

#### 4.6 වෙළඳ දර්ශක (2010= 100) <sup>(ආ)</sup>

අයිතමය	පෙර වසර	පෙර මාසය	2024 ජන.
<b>මුළු අපනයන</b>			
වටිනාකම	136.1	139.4	135.1
ප්‍රමාණය	192.1	167.0	200.5
ඒකක වටිනාකම	70.9	83.5	67.4
<b>මුළු ආනයන</b>			
වටිනාකම	127.4	133.2	135.3
ප්‍රමාණය	157.4	141.2	169.5
ඒකක වටිනාකම	80.9	94.3	79.8
වෙළෙඳ මිල අනුපාතය	87.6	88.5	84.4

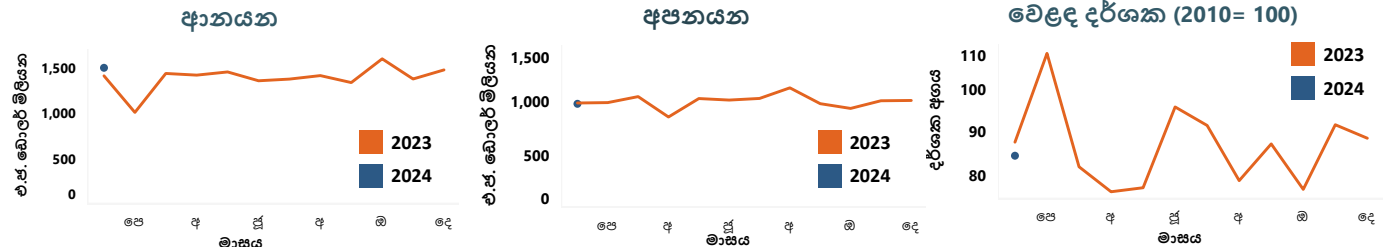

#### 4.7 වෙළඳ භාණ්ඩ මිල ගණන්

	එ.ජ. ඩොලර්			රුපියල්		
	ජනවාරි 2023	2024	% වෙනස	ජනවාරි 2023	2024	% වෙනස
<b>කොළඹ තේ වෙන්දේසිය</b>						
තේ මිල (කි.ග්‍රෑම් 1 ක්)	4.10	4.00	(2.4)	1,486.23	1,284.03	(13.6)
<b>ආනයන (මි.ර.ගැ.)</b>						
සහල් (මෙට්‍රික් ටොන් 1 ක්)	240.31	668.34	178.1	87,092.35	214,650.31	146.5
සීනි (මෙට්‍රික් ටොන් 1 ක්)	533.54	756.41	41.8	193,366.80	242,937.60	25.6
නිර්භූ (මෙට්‍රික් ටොන් 1 ක්)	540.97	335.93	(37.9)	196,060.02	107,891.11	(45.0)
බොරතෙල් (බැරලයක්)	97.93	91.48	(6.6)	35,492.76	29,380.61	(17.2)

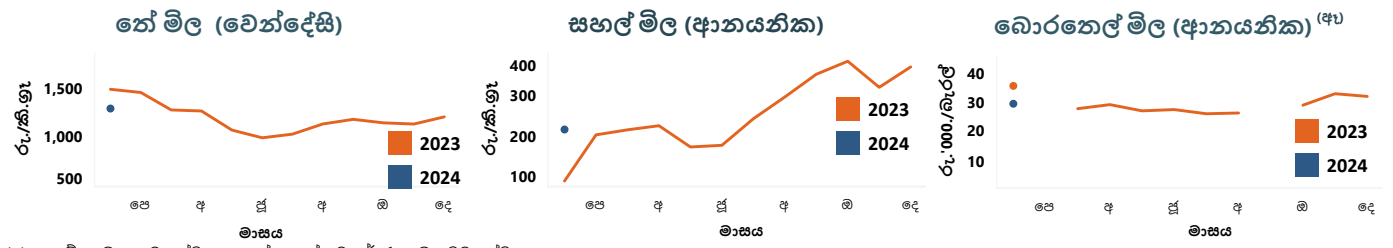

(අ) ඇතැම් සංඛ්‍යා සටහන්වල අගයන් ආසන්නම පූර්ණ සංඛ්‍යාවට දක්වා ඇත.  
 (ආ) තාවකාලික (ආ) එ.ජ. ඩොලර්වලින් අගය කරන ලද  
 (ඇ) 2023 වසරේ පෙබරවාරි සහ සැප්තැම්බර් මාස වලදී බොරතෙල් ආනයනය කර නැත.