

සතිපතා ආර්ථික දර්ශක

2023 මැයි 26

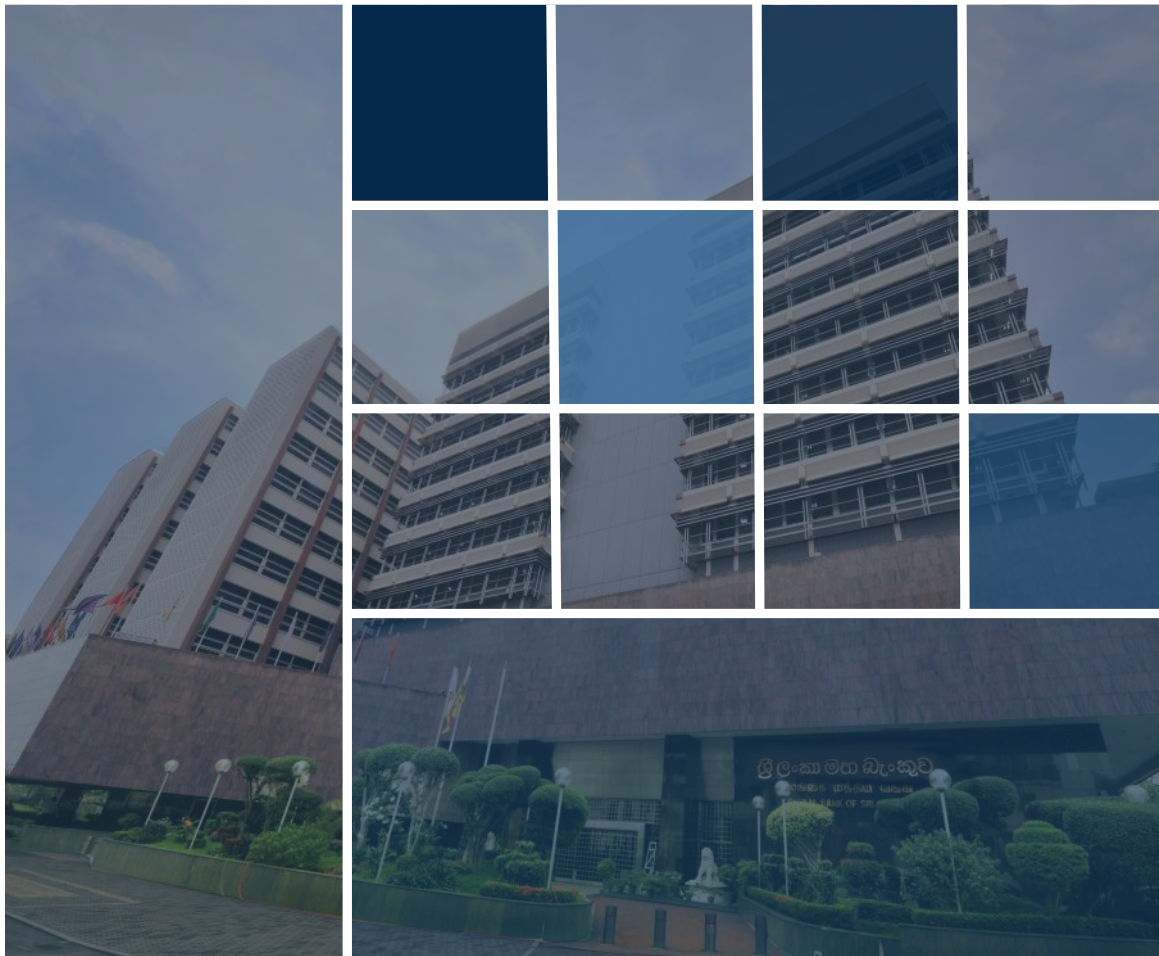

සංඛ්‍යාත දෙපාර්තමේන්තුව
ශ්‍රී ලංකා මහ බැංකුව

මූර්ත අංශය

ජා.පා.මි.ද. (2021=100) මත පදනම් වූ වාර්ෂික ලක්ෂ්‍යමය මතුපිට උද්ධමනය, 2023 මාර්තු මාසයේ පැවති සියයට 49.2හි සිට අප්‍රේල් මාසයේ දී සියයට 33.6 දක්වා පහළ ගියේය. 2023 අප්‍රේල් මාසයේ දී ආහාර කාණ්ඩයෙහි උද්ධමනය සියයට 27.1ක් ලෙස වාර්තා වූ අතර, ආහාර නොවන කාණ්ඩයෙහි උද්ධමනය සියයට 39.0ක් ලෙස වාර්තා විය. 2023 අප්‍රේල් මාසයේ දී ජා.පා.මි. දර්ශකයෙහි මාසික වෙනස සියයට -1.03ක් ලෙස වාර්තා වූ අතර, ඒ සඳහා, ආහාර නොවන කාණ්ඩයේ අයිතමවල මිල ගණන් සියයට 1.15කින් පහළ යෑම බලපාන ලදී. තවද, ජා.පා.මි.ද. මත පදනම් වූ මූලික උද්ධමනය, 2023 මාර්තු මාසයේ පැවති සියයට 44.2හි සිට අප්‍රේල් මාසයේ දී සියයට 31.8 දක්වා පහළ ගියේය.

සලකා බලන කාලපරිච්ඡේදය (2023.05.20 සිට 2023.05.26 දක්වා කාලය) තුළ දී බොරතෙල් මිල ගණන් ඉහළ යෑමේ ප්‍රවණතාවක් බොහෝ දුරට පෙන්නුම් කළේය. ජාත්‍යන්තර බලශක්ති නියෝජිතායතනය විසින් බොරතෙල් සඳහා ඉල්ලුම වැඩිවනු ඇති බවට පුරෝකථනය කිරීම සහ ඔපෙක් සංවිධානය හා ඊට සහාය දක්වන අනෙකුත් රටවල් බොරතෙල් නිෂ්පාදනය නවදුරටත් සීමා කරනු ඇතැයි අපේක්ෂා කිරීම හේතුවෙන් ප්‍රධාන වශයෙන් මිල ගණන් ඉහළ ගියේය. කෙසේ වෙතත්, ඔපෙක් සංවිධානය හා ඊට සහාය දක්වන අනෙකුත් රටවල් විසින් බොරතෙල් නිෂ්පාදනය අඩු කිරීමට නව ක්‍රියාමාර්ග අනුගමනය නොකරනු ඇති බවට රුසියානු බලධාරීන් විසින් කරන ලද ප්‍රකාශයකින් අනතුරුව කාලපරිච්ඡේදය අවසානයේ මිල ගණන් පහළ ගියේය. සමස්තයක් ලෙස, සලකා බලන කාලපරිච්ඡේදය තුළ දී, බ්‍රෙන්ට් සහ ඩබ්ලිව්.ටී.අයි බොරතෙල් බැරලයක මිල ගණන්, පිළිවෙළින්, එක්සත් ජනපද ඩොලර් 0.63කින් සහ එක්සත් ජනපද ඩොලර් 0.34කින් ඉහළ ගියේය.

මුදල් අංශය

සතිපතා බර්ත සාමාන්‍ය ප්‍රමුඛ ණය අනුපාතිකය පෙර සතිය හා සැසඳීමේ දී 2023 මැයි මස 26වන දිනෙන් අවසාන වන සතිය සඳහා පදනම් අංක 94 කින් සියයට 21.28 දක්වා ඉහළ ගියේය.

සංසරණයේ පවතින මුදල් ප්‍රමාණය පහළ යාම ප්‍රධාන වශයෙන් හේතුකොටගෙන පසුගිය සතියට සාපේක්ෂව සංචිත මුදල් පහළ යන ලදී.

සමස්ත වෙළෙඳපොළ ද්‍රවශීලතාව පෙර සතියේ අග පැවති රුපියල් බිලියන 2.444ක හිඟයට සාපේක්ෂව මෙම සතියේ දී රුපියල් බිලියන 16.81ක හිඟයක් විය.

පසුගිය සතිය හා සැසඳීමේ දී 2023 මැයි මස 26 දින වන විට, සමස්ත කොටස් මිල දර්ශකය සියයට 0.23කින් දර්ශක අගය 8,697.07ක් දක්වා පහළ ගිය අතර, එස් ඇන්ඩ් පී ශ්‍රී ලංකා 20 දර්ශකය සියයට 0.10කින් දර්ශක අගය 2,480.76ක් දක්වා ඉහළ ගියේය.

විදේශීය අංශය

2023 වසරේ මැයි 26 වන දින දක්වා කාලය තුළ දී ශ්‍රී ලංකා රුපියල, එක්සත් ජනපද ඩොලරයට සාපේක්ෂව සියයට 19.8කින් අතිප්‍රමාණය විය. අනෙකුත් විදේශ ව්‍යවහාර මුදල් ඒකකවල හාසිරීම පිළිබිඹු කරමින් මෙම කාලපරිච්ඡේදය තුළ දී ශ්‍රී ලංකා රුපියල, ජපන් යෙන්වලට සාපේක්ෂව සියයට 26.4කින්, ස්ටර්ලිං පවුමට සාපේක්ෂව සියයට 17.0කින්, යුරෝවලට සාපේක්ෂව සියයට 18.9කින් සහ ඉන්දියානු රුපියලට සාපේක්ෂව සියයට 19.7කින් අතිප්‍රමාණය විය.

මූර්ත අංශය

1.1 මිල දර්ශක

ජාතික පාරිභෝගික මිල දර්ශකය (ජා.පා.මි.ද.) (2021=100)	අප්‍රේල් 2023	මසකට පෙර	වසරකට පෙර
මතුපිට උද්ධමනය - (ජා.පා.මි.ද.)	202.7	204.8	151.7
මාසික ප්‍රතිශත වෙනස %	(1.0)	0.3	10.5
වාර්ෂික සාමාන්‍ය ප්‍රතිශත වෙනස %	-	-	-
ලක්ෂ්‍යමය ප්‍රතිශත වෙනස %	33.6	49.2	-
මූලික උද්ධමනය - (ජා.පා.මි.ද.)	188.2	188.1	142.8
වාර්ෂික සාමාන්‍ය ප්‍රතිශත වෙනස %	-	-	-
ලක්ෂ්‍යමය ප්‍රතිශත වෙනස %	31.8	44.2	-
කොළඹ පාරිභෝගික මිල දර්ශකය (කො.පා.මි.ද.) (2021=100)			
මතුපිට උද්ධමනය - (කො.පා.මි.ද.)	192.3	195.0	142.1
මාසික ප්‍රතිශත වෙනස %	(1.4)	2.9	9.6
වාර්ෂික සාමාන්‍ය ප්‍රතිශත වෙනස %	-	-	-
ලක්ෂ්‍යමය ප්‍රතිශත වෙනස %	35.3	50.3	-
මූලික උද්ධමනය - (කො.පා.මි.ද.)	171.5	171.9	134.2
වාර්ෂික සාමාන්‍ය ප්‍රතිශත වෙනස %	-	-	-
ලක්ෂ්‍යමය ප්‍රතිශත වෙනස %	27.8	39.1	-

මූලාශ්‍රය: ජනලේඛන හා සංඛ්‍යාලේඛන දෙපාර්තමේන්තුව

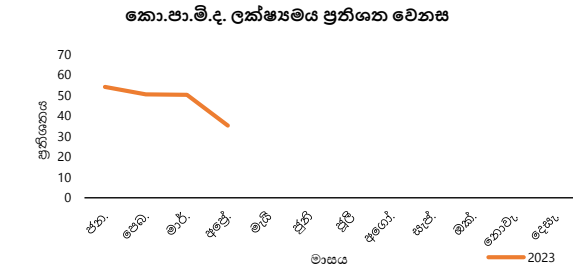
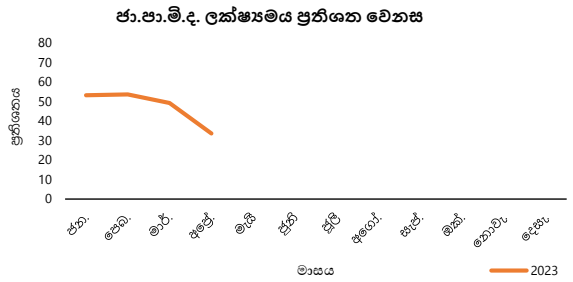

1.2 මිල

1.2.1 පිටකොටුව වෙළඳපොළ

අයිතමය (කිලෝ ග්‍රෑම්/වට රුපියල්)	තොග මිල ගණන්හි සාමාන්‍යය				සිල්ලර මිල ගණන්හි සාමාන්‍යය			
	මෙම සතිය	පසුගිය සතිය	පසුගිය මාසය	පසුගිය වසර	මෙම සතිය	පසුගිය සතිය	පසුගිය මාසය	පසුගිය වසර
සහල්								
සම්බා	198.00	204.25	207.75	220.00	210.00	215.00	215.00	230.00
රතු කැකුළු	150.00	158.13	161.75	208.20	160.00	165.00	165.00	216.00
එළවළු								
බෝංචි	350.00	460.00	177.50	526.00	400.00	510.00	225.00	576.00
ගෝවා	268.00	168.00	160.00	137.00	326.00	238.00	200.00	186.00
කැරට්	274.00	188.00	137.50	271.00	318.00	228.00	177.50	317.00
තක්කාලි	260.00	368.00	112.50	725.00	310.00	418.00	155.00	775.00
වට්ටක්කා	90.00	90.00	55.00	114.00	124.00	140.00	95.00	134.00
පතෝල	296.00	268.00	145.00	313.00	348.00	324.00	190.00	364.00
වම්බටු	450.00	332.00	200.00	284.00	500.00	376.00	245.00	340.00
අමු මිරිස්	300.00	310.00	275.00	295.00	350.00	360.00	325.00	345.00
දෙහි	270.00	200.00	312.50	460.00	320.00	250.00	362.50	520.00
අනෙකුත් ආහාර								
රතු ඵෑණු (දේශීය)	348.00	363.50	388.00	360.20	ෆ.නො.	ෆ.නො.	ෆ.නො.	370.20
ලොකු ඵෑණු (ආනයනික)	96.40	104.83	94.25	174.60	120.00	120.00	120.00	196.00
අර්තාපල් (දේශීය)	274.40	280.75	293.50	265.60	288.00	300.00	325.00	297.60
වියළි මිරිස් (ආනයනික)	986.40	1,045.00	1,076.00	1,532.40	1,180.00	1,180.00	1,180.00	1,650.00
රතු පරිප්පු	299.00	326.50	325.25	574.40	320.00	350.00	340.00	588.40
බිත්තර-සුදු (එකක මිල)	ෆ.නො.	ෆ.නො.	ෆ.නො.	33.60	ෆ.නො.	ෆ.නො.	ෆ.නො.	34.20
පොල් (ගෙඩියක මිල)	90.00	91.80	95.00	80.00	120.00	120.00	120.00	80.00

1.2.2 මරදගහමුල සහල් මධ්‍යස්ථානය

අයිතමය (කිලෝ ග්‍රෑම්/වට රුපියල්)	සහල් තොග මිල ගණන්හි සාමාන්‍යය			
	මෙම සතිය	පසුගිය සතිය	පසුගිය මාසය	පසුගිය වසර
සම්බා	203.60	203.30	194.00	213.60
සුදු කැකුළු	169.00	163.30	164.00	200.20
රතු කැකුළු	154.00	156.30	160.00	204.20
නාඩු	185.00	185.70	183.25	208.00

ෆ.නො. - ලැබී නොමැත.

නාරාහේන්පිට ආර්ථික මධ්‍යස්ථානය - සිල්ලර මිල

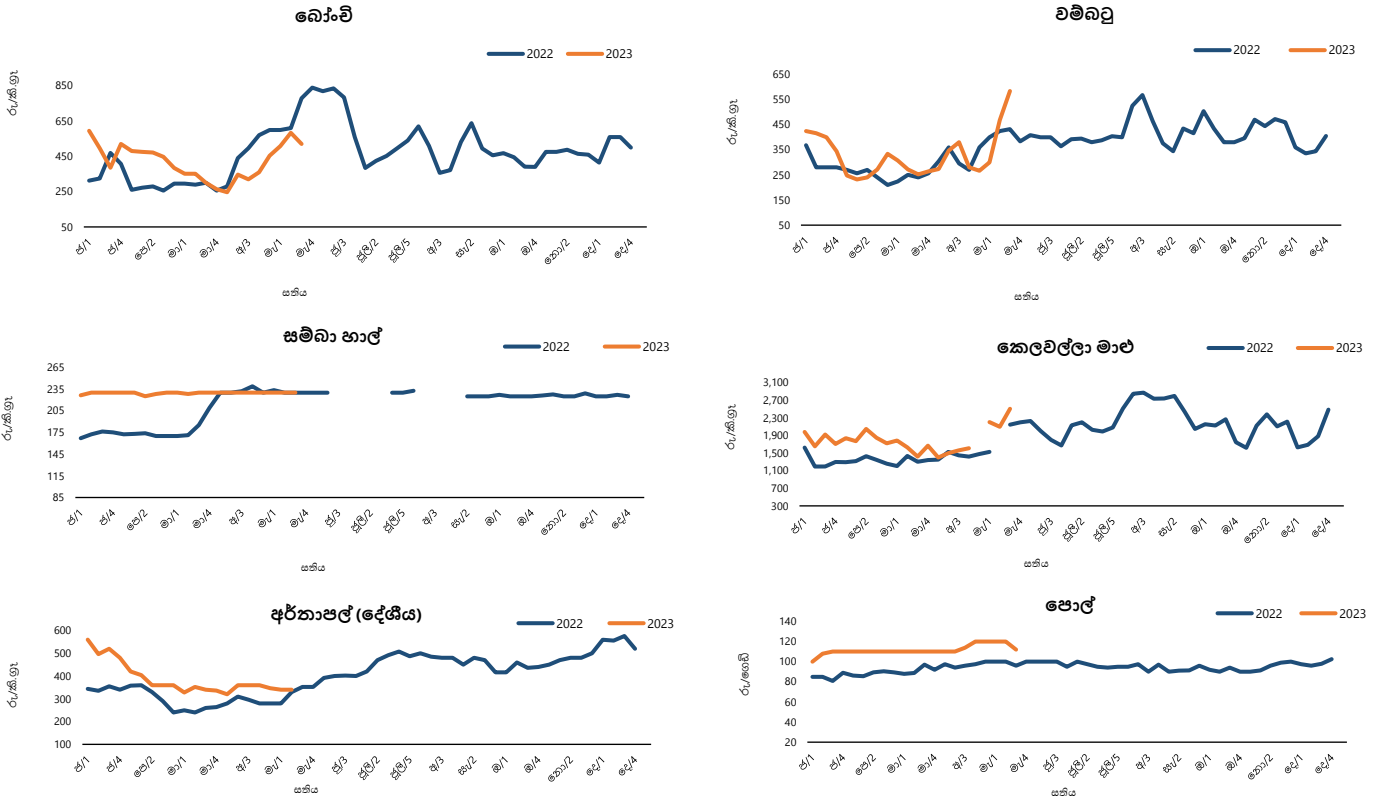

1.2.3 දඹුල්ල ආර්ථික මධ්‍යස්ථානය

අයිතමය (කිලෝ ග්‍රෑම්වලට රුපියල්)	නොග මිල ගණන්හි සාමාන්‍යය	
	මෙම සතිය	පසුගිය සතිය
සහල්		
සම්බා	230.00	230.00
රතු කැකුළු	170.00	170.00
එළවළු		
බෝංචි	241.00	366.00
ගෝවා	247.00	214.00
කැරලි	279.00	247.00
තක්කාලි	208.00	247.00
වට්ටක්කා	52.60	61.00
පනෝල	264.00	227.00
වම්බදු	379.00	311.00
අළු කෙසෙල්	136.00	144.00
අනෙකුත් ආහාර		
රතු ඒණු (දේශීය)	292.00	267.00
රතු ඒණු (ආනයනික)	262.50	285.00
ලොකු ඒණු (ආනයනික)	97.80	104.00
අර්තාපල් (දේශීය)	265.00	261.50
අර්තාපල් (ආනයනික)	151.20	166.50
වියළි මිරිස් (ආනයනික)	969.00	1,072.00
පොල් (ගෙඩියක මිල)	78.20	80.50

1.2.4 නාරාහේන්පිට ආර්ථික මධ්‍යස්ථානය

අයිතමය (කිලෝ ග්‍රෑම්වලට රුපියල්)	සිල්ලර මිල ගණන්හි සාමාන්‍යය	
	මෙම සතිය	පසුගිය සතිය
සහල්		
සම්බා	230.00	230.00
රතු කැකුළු	160.00	165.00
එළවළු		
බෝංචි	520.00	584.00
ගෝවා	344.00	304.00
කැරලි	344.00	300.00
තක්කාලි	352.00	448.00
වට්ටක්කා	140.00	144.00
පනෝල	464.00	448.00
වම්බදු	584.00	468.00
අඹු මිරිස්	400.00	400.00
අනෙකුත් ආහාර		
රතු ඒණු (දේශීය)	෧,෭෨෦.෦෦	෧,෭෨෦.෦෦
ලොකු ඒණු (ආනයනික)	116.00	118.00
අර්තාපල් (දේශීය)	340.00	340.00
අර්තාපල් (ආනයනික)	180.00	200.00
වියළි මිරිස් (ආනයනික)	1,200.00	1,200.00
රතු පරිප්පු	336.00	356.00
සුදු සීනි	230.00	241.00
බිත්තර-සුදු (එකක මිල)	44.00	44.00
පොල් (ගෙඩියක මිල)	112.00	120.00

1.2.5 මාළු වෙළඳපොළ

අයිතමය (කිලෝ ග්‍රෑම්වලට රුපියල්)	පැලියගොඩ		මීගමුව				නාරාහේන්පිට	
	නොග මිල ගණන්හි සාමාන්‍යය		නොග මිල ගණන්හි සාමාන්‍යය		සිල්ලර මිල ගණන්හි සාමාන්‍යය		සිල්ලර මිල ගණන්හි සාමාන්‍යය	
	මෙම සතිය	පසුගිය සතිය	මෙම සතිය	පසුගිය සතිය	මෙම සතිය	පසුගිය සතිය	මෙම සතිය	පසුගිය සතිය
කෙලවල්ලා	1,766.67	1,450.00	1,437.50	1,350.00	1,940.00	1,820.00	2,508.00	2,100.00
බලයා	1,387.50	1,100.00	෧,෧෩෦.෦෦	1,450.00	෧,෧෩෦.෦෦	2,400.00	1,515.00	1,200.00
සාලයා	420.00	406.00	420.00	374.00	556.00	522.00	596.00	552.00
හුරුල්ලා	1,100.00	936.00	943.33	884.00	1,103.33	1,030.00	෧,෧෩෦.෦෦	1,127.50

෧,෧෩෦.෦෦ - ෧,෧෩෦.෦෦

1.3 කර්මාන්ත මූලය අනුව දළ දේශීය නිෂ්පාදනය (2015 ස්ථාවර මිල අනුව) - එකතු කළ අගය මත වර්ධන අනුපාතිකය

අයිතමය	2021	2022	2021	2022
	වාර්ෂික ^(අ)	වාර්ෂික ^(අ)	සිච්චන කාර්තුව ^{(අ)(ආ)}	සිච්චන කාර්තුව ^(අ)
කෘෂිකාර්මික	0.9	(4.6)	(6.8)	0.7
කාර්මික	5.7	(16.0)	0.1	(30.1)
සේවා	3.5	(2.0)	4.4	(3.9)
භාණ්ඩ හා සේවා මත අයකෙරෙන බදු - සහනාධාර	(3.6)	(27.1)	(9.9)	(32.2)
දළ දේශීය නිෂ්පාදනය	3.5	(7.8)	1.4	(12.4)

(අ) සංශෝධිත (ආ) තාවකාලික

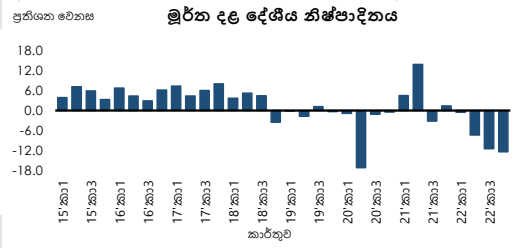

මූලාශ්‍රය: ජනලේඛන හා සංඛ්‍යාලේඛන දෙපාර්තමේන්තුව

1.4 කෘෂිකාර්මික නිෂ්පාදනය

අයිතමය	ඒකකය	2022	2023	% වෙනස
		ජන. - මාර්තු ^(අ)	ජන. - මාර්තු ^(අ)	
තේ	(කි.ග්‍රෑ. මිලියන)	63.3	59.2	(6.5)
රබර්	(කි.ග්‍රෑ. මිලියන)	19.2	18.7	(2.5)
පොල්	(ගෙඩි මිලියන)	837.4	790.3	(5.6)

(අ) තාවකාලික

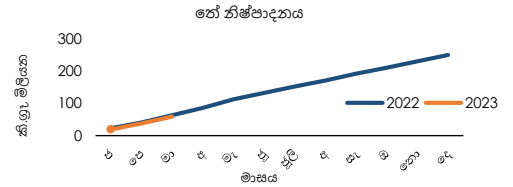

1.5 කාර්මික නිෂ්පාදන දර්ශකය (කා.නි.ද) (2015=100) (අ)

අයිතමය	මාර්තු		% වෙනස
	2022 ^(අ)	2023 ^(අ)	
කාර්මික නිෂ්පාදන දර්ශකය	107.9	90.9	(15.8)
ආහාර නිෂ්පාදන	102.9	101.4	(1.5)
ඇඟලුම් නිෂ්පාදන	110.8	74.0	(33.2)
අනෙකුත් ලෝහ නොවන ඛනිජ නිෂ්පාදන	131.1	101.3	(22.8)
පිරිපහදුකළ ඛනිජතෙල් නිෂ්පාදන	42.5	76.2	79.4
රබර් සහ ප්ලාස්ටික් නිෂ්පාදන	112.1	83.1	(25.9)
රසායනික ද්‍රව්‍ය සහ රසායනික ද්‍රව්‍ය ආශ්‍රිත නිෂ්පාදන	116.1	74.7	(35.6)
පාන වර්ග	163.1	141.7	(13.1)

(අ) ප්‍රධාන උප අංශ 7

(ආ) සංශෝධිත (ඇ) තාවකාලික

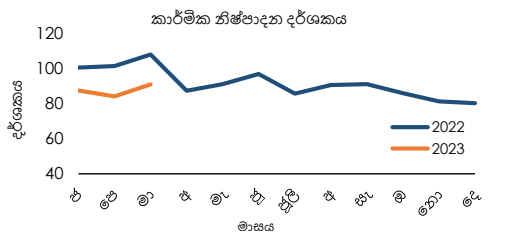

මූලාශ්‍රය: ජනලේඛන හා සංඛ්‍යාලේඛන දෙපාර්තමේන්තුව

1.6 ගැනුම් කළමනාකරුවන්ගේ දර්ශකය

මාසය/වසර	ගැනුම් කළමනාකරුවන්ගේ දර්ශකය - නිෂ්පාදන				ගැනුම් කළමනාකරුවන්ගේ දර්ශකය - සේවා			
	අප්‍රේල් 2023	මාර්තු 2023	අප්‍රේල් 2022	මාර්තු 2022	අප්‍රේල් 2023	මාර්තු 2023	අප්‍රේල් 2022	මාර්තු 2022
දර්ශකය	34.7	51.4	36.4	57.8	49.6	55.1	43.8	51.3

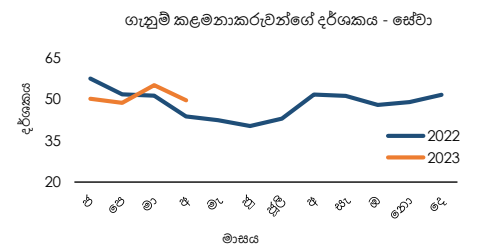
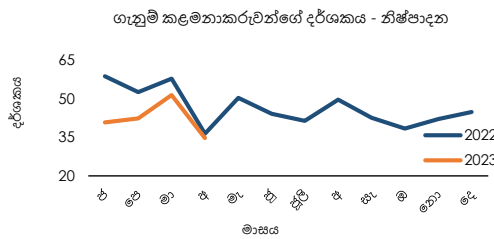

1.7 වැටුප් සහ සේවා නියුක්තිය

1.7.1 වැටුප් ප්‍රමාණ දර්ශක

අයිතමය	2022 මාර්තු	2023 මාර්තු	% වෙනස
රාජ්‍ය අංශයේ සේවකයන්ගේ වැටුප් ප්‍රමාණ දර්ශකය (2016 = 100) - නාමික	133.1	133.1	0.0
අවිධිමත් පෞද්ගලික අංශයේ සේවකයන්ගේ වැටුප් ප්‍රමාණ දර්ශකය (2018 = 100) - නාමික	143.5	168.0	17.1
කෘෂිකර්මාන්ත	136.6	168.8	23.6
කර්මාන්ත	149.3	168.4	12.8
සේවා	137.7	166.1	20.6

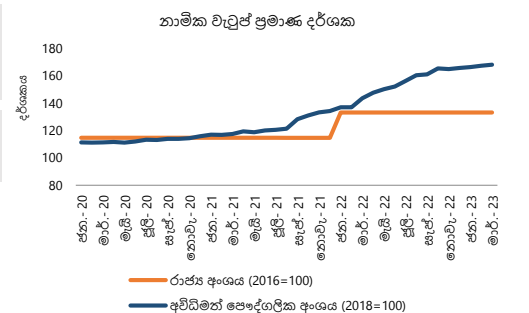

1.7.2 සේවා නියුක්තිය (අ)

අයිතමය	2022	2022	2022
	සිව්වන කාර්තුව	තෙවන කාර්තුව	වාර්ෂික (අ)
ශ්‍රම බලකා සහභාගීත්ව අනුපාතිකය	48.9	49.0	49.8
සේවා වියුක්ති අනුපාතිකය	4.8	5.0	4.7

අයිතමය	2022	2022	2022
	සිව්වන කාර්තුව	තෙවන කාර්තුව	වාර්ෂික (අ)
අංශය අනුව සේවා නියුක්ත පුද්ගලයන් (අ) (මුළු සේවා නියුක්තියෙන් ප්‍රතිශතයක් ලෙස)			
කෘෂිකර්මාන්ත	28.2	26.9	26.5
කර්මාන්ත	24.3	25.9	26.5
සේවා	47.5	47.2	47.0

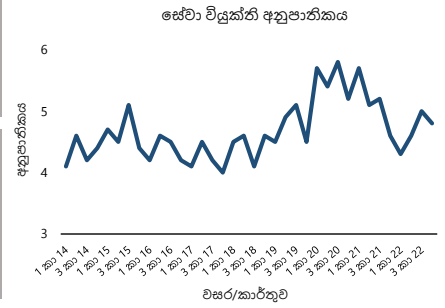

මූලාශ්‍රය: ජනලේඛන හා සංඛ්‍යාලේඛන දෙපාර්තමේන්තුව

(අ) වැඩ කරන වයසේ ජනගහනය අවුරුදු 15 සහ ඊට වැඩි

(අ) 2022 කාර්තුව හතරක සාමාන්‍යය

(අ) ජාත්‍යන්තර ප්‍රමිති වර්ගීකරණ 4 වන සංශෝධනය මත පදනම් වේ.

1.8 බොරතෙල් සාමාන්‍ය මිල

මාසය	2022			2023		
	ඉදිරි වෙළඳපොළ මිල (බැරලයක් එ.ජ. ඩොලර්)		ලං.ඩ.නී.සං. ආනයන මිල (මි.ගැ. (බැරලයක් එ.ජ. ඩොලර්) (අ)	ඉදිරි වෙළඳපොළ මිල (බැරලයක් එ.ජ. ඩොලර්)		ලං.ඩ.නී.සං. ආනයන මිල (මි.ගැ. (බැරලයක් එ.ජ. ඩොලර්) (අ)
	බ්‍රෙන්ට් (පාදක මිල)	ඩබ්ලිව්.ටී.අයි. (පාදක මිල)		බ්‍රෙන්ට් (පාදක මිල)	ඩබ්ලිව්.ටී.අයි. (පාදක මිල)	
ජනවාරි	84.96	82.55	84.09	84.28	78.60	ලැ.නො.
පෙබරවාරි	94.17	91.74	76.41	83.52	76.97	-
මාර්තු	114.05	109.66	-	78.93	73.05	84.05
අප්‍රේල්	105.56	101.23	-	83.09	79.10	-
මැයි	111.91	109.64	109.94	-	-	-
ජූනි	117.29	113.89	-	-	-	-
ජූලි	105.39	100.47	-	-	-	-
අගෝස්තු	98.07	91.79	114.71	-	-	-
සැප්තැම්බර්	91.03	84.58	119.71	-	-	-
ඔක්තෝබර්	93.04	86.60	-	-	-	-
නොවැම්බර්	90.89	83.96	98.77	-	-	-
දෙසැම්බර්	81.80	77.06	97.03	-	-	-

දිනය	2022		2023	
මැයි 20	111.60	112.00	-	-
මැයි 21	-	-	-	-
මැයි 22	-	-	75.61	71.60
මැයි 23	113.37	111.02	76.19	71.99
මැයි 24	112.58	109.51	77.68	73.77
මැයි 25	114.75	110.91	78.17	74.10
මැයි 26	113.96	110.38	76.24	71.94

මූලාශ්‍රය: බ්‍රිටිෂ් බර්ග් තොරතුරු සේවය
ලංකා බනිජ් තෙල් නීතිගත සංස්ථාව

(අ) ලං.ඩ.නී.සං. ආනයන මිල ගණන්වලට ගැල් කුලී ඇතුළත් වීම සහ එය විවිධ බොරතෙල් වර්ගවලට සාමාන්‍ය මිල ගණන් අනුව බර තබන ලද මිලක් වන බැවින් ලං.ඩ.නී.සං. ආනයන මිල, බ්‍රෙන්ට් සහ ඩබ්ලිව්.ටී.අයි. ඉදිරි වෙළඳපොළ මිල ගණන් සමඟ සෘජුව සසඳිය නොහැකිය. එසේම, ලං.ඩ.නී.සං. ආනයනවලින් කොටසක් කාලීන ගිවිසුම් මත පදනම් වේ. 2022 වසරේ මාර්තු, අප්‍රේල්, ජූනි, ජූලි ඔක්තෝබර් සහ 2023 වසරේ පෙබරවාරි යන මාසවල දී බොරතෙල් ආනයනය කර නැත.

ලැ.නො. - ලැබී නොමැත.

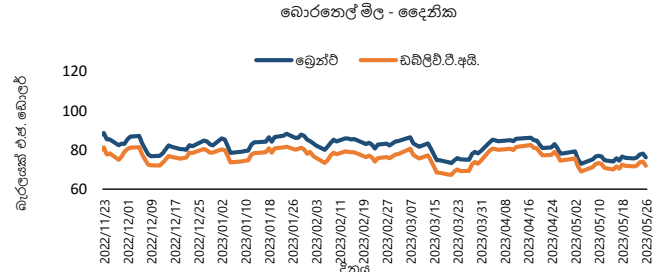
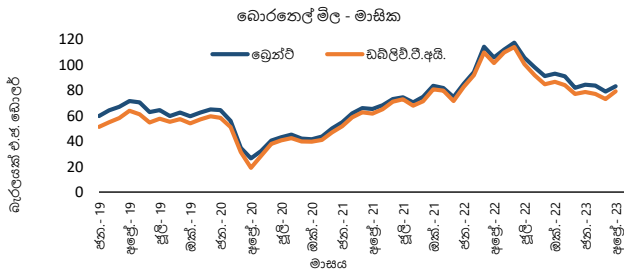

1.9 දෛනික විදුලිබල උත්පාදනය

අයිතමය	2023 මැයි 22	2023 මැයි 23	2023 මැයි 24	2023 මැයි 25
උපරිම ඉල්ලුම (මෙ. වො.)	2,240.00	2,192.00	2,290.30	2,312.80
මුළු උත්පාදනය (ගි. වො. පැ.)	45.69	47.25	47.36	48.39
ජල	13.79	12.54	12.18	11.86
ගල් අඟුරු	12.01	14.85	17.61	17.29
තෙල්	14.05	14.95	11.50	12.74
සුළං	2.82	1.90	3.04	3.45
සූර්ය (නොග)	2.58	2.60	2.55	2.62
පෞද්ගල ස්කන්ධය	0.45	0.42	0.49	0.44

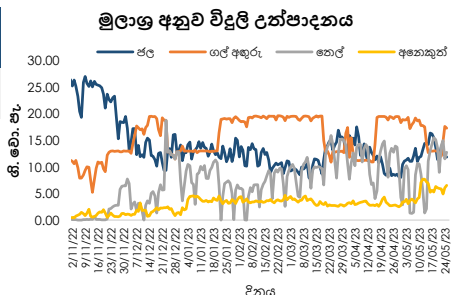

මූලාශ්‍රය: ලංකා විදුලිබල මණ්ඩලය

දිනය

මුදල් අංශය

2.1 පොලී අනුපාතික (වාර්ෂික අනුපාතය ප්‍රතිශතයක් ලෙස)

අයිතමය	2023 මැයි 26 දිනෙන් අවසන් වූ සතිය	සතියකට පෙර	වසරකට පෙර
ප්‍රතිපත්ති පොලී අනුපාතික			
නිත්‍ය තැන්පතු පහසුකම් අනුපාතිකය	15.50	15.50	13.50
නිත්‍ය ණය පහසුකම් අනුපාතිකය	16.50	16.50	14.50
ඒක්ෂණ මුදල් වෙළඳපොළ			
බර්ත සාමාන්‍ය ඒක්ෂණ මුදල් අනුපාතිකය (AWCMR) (සතිපතා සාමාන්‍යය)	16.49	16.46	14.50
භාණ්ඩාගාර බිල්පත් ඵලදා අනුපාතික			
දින 91	25.66	25.47	23.65
දින 182	25.30	25.22	24.22
දින 364	22.97	22.79	24.30
බලපත්‍රලාභී වාණිජ බැංකු			
බර්ත සාමාන්‍ය ප්‍රමුඛ ණය පොලී අනුපාතිකය (AWPR)	21.28	20.34	21.12
	2023 මාර්තු	මසකට පෙර	වසරකට පෙර
ඉතිරිකිරීමේ තැන්පතු	0.25 - 12.00	0.25 - 6.00	0.10 - 6.35
එක් අවුරුදු ස්ථාවර තැන්පතු	3.50 - 30.00	3.50 - 30.00	0.25 - 15.00
	2023 අප්‍රේල්	මසකට පෙර	වසරකට පෙර
බර්ත සාමාන්‍ය තැන්පතු අනුපාතිකය (AWDR)	15.12	15.06	5.52
බර්ත සාමාන්‍ය ස්ථාවර තැන්පතු අනුපාතිකය (AWFDR)	19.72	19.80	6.84
	2023 මාර්තු	මසකට පෙර	වසරකට පෙර
බර්ත සාමාන්‍ය නව තැන්පතු අනුපාතිකය (AWNDR)	20.48	21.56	7.68
බර්ත සාමාන්‍ය නව ස්ථාවර තැන්පතු අනුපාතිකය (AWNFR)	21.07	22.06	8.06
	2023 මාර්තු	මසකට පෙර	වසරකට පෙර
බර්ත සාමාන්‍ය ණය පොලී අනුපාතිකය (AWLR)	18.29	18.50	10.35
බර්ත සාමාන්‍ය නව ණය පොලී අනුපාතිකය (AWNLR)	23.70	25.31	10.73
ජාතික ඉතිරිකිරීමේ බැංකුව			
	2023 මාර්තු	මසකට පෙර	වසරකට පෙර
ඉතිරිකිරීමේ තැන්පතු	3.00	3.00	3.50
එක් අවුරුදු ස්ථාවර තැන්පතු	12.00	12.00	7.50

භාණ්ඩාර බැඳුම්කර වෙන්දේසිය	වසර 1 මාස 8 2023 මාර්තු 13	වසර 4 මාස 2 2023 මාර්තු 13
පොලී අනුපාතිකය	22.00	18.00
බර තබන ලද සාමාන්‍ය ඵලදා අනුපාතිකය	29.99	28.11

බර්ත සාමාන්‍ය ප්‍රමුඛ ණය අනුපාතිකය බැංකු අනුව	2023 මැයි 26 දිනෙන් අවසන් වූ සතිය	සතියකට පෙර	බර්ත සාමාන්‍ය ප්‍රමුඛ ණය අනුපාතිකය බැංකු අනුව	2023 මැයි 26 දිනෙන් අවසන් වූ සතිය	සතියකට පෙර
ලංකා බැංකුව	20.76	21.76	කාර්ගිල්ස් බැංකුව	23.34	23.00
මහජන බැංකුව	24.00	24.28	එච්එස්බීසී බැංකුව	19.90	16.57
හැටන් නැෂනල් බැංකුව	20.53	21.75	ස්ටැන්ඩර්ඩ් චාර්ටඩ් බැංකුව	18.22	18.00
කොමර්ෂල් බැංකුව	20.77	21.16	සීටී බැංකුව	19.50	19.50
සම්පත් බැංකුව	21.72	21.71	ඩොයිෂ් බැංකුව	21.08	18.87
සෙලාන් බැංකුව	23.54	22.66	හබ්බි බැංකුව ^(අ)	22.30	22.30
යුනියන් බැංකුව	21.22	22.71	ඉන්දියන් බැංකුව	22.80	22.80
පැන් ඒෂියා බැංකුව	22.97	27.00	ඉන්දියන් ඕවර්සීස් බැංකුව	21.80	28.60
නේෂන්ස් ට්‍රස්ට් බැංකුව	20.70	21.37	එම්සීබී බැංකුව	22.30	22.30
බීඑල්සීසී බැංකුව	22.32	22.39	ඉන්දිය රාජ්‍ය බැංකුව	20.80	20.80
එන්බීබී බැංකුව	23.35	23.90	පබ්ලික් බැංකුව	23.28	21.32
අමානා බැංකුව ^(අ)	21.82	21.82	බැන්ක් ඔෆ් චීනා	-	-

(අ) බැංකුව විසින් මෙම සතිය තුළ දී ප්‍රමුඛ ගනුදෙනුකරුවන් හට කිසිදු ණය පහසුකමක් ලබා දී නොමැත. එබැවින් ආසන්නතම සතියට අදාළ ණය අනුපාතිකය සඳහන් කර ඇත.

2.2 මුදල් සැපයුම

අයිතමය	රු බිලියන			වාර්ෂික වෙනස (%)		
	2023 මාර්තු (අ)(ආ)	මසකට පෙර	වසරකට පෙර	2023 මාර්තු (අ)(ආ)	මසකට පෙර	වසරකට පෙර
සංචිත මුදල්	1,424.2	1,504.7	1,386.7	2.7	13.6	34.8
පටු මුදල් සැපයුම (M ₁)	1,478.0	1,439.3	1,589.6	(7.0)	(4.5)	28.9
පුළුල් මුදල් සැපයුම (M ₂)	10,659.7	10,549.9	10,073.4	5.8	8.4	13.7
ඒකාබද්ධ පුළුල් මුදල් සැපයුම (M _{2b})	12,293.4	12,345.8	11,575.6	6.2	14.8	17.7
බැංකු පද්ධතිය සතු ශුද්ධ විදේශීය වත්කම් (අ)	(1,173.7)	(1,434.5)	(1,888.7)	37.9	(12.5)	(339.3)
මුදල් අධිකාරීන්	(1,254.0)	(1,496.0)	(1,203.4)	(4.2)	(103.7)	(452.9)
වාණිජ බැංකු	80.3	61.5	(685.3)	111.7	111.4	11.1
දේශීය බැංකු ඒකක (DBUs)	(414.1)	(446.9)	(607.2)	31.8	(0.5)	(22.3)
අක්වෙරළ බැංකු ඒකක (OBUs)	494.4	508.4	(78.1)	732.7	629.3	71.6
බැංකු පද්ධතිය සතු ශුද්ධ දේශීය වත්කම් (ආ)	13,467.1	13,780.3	13,464.3	0.0	14.5	31.1
රජයේ ණය ගැනීම් (ශුද්ධ)	7,568.1	7,470.9	6,555.7	15.4	22.5	32.7
මහ බැංකුව	3,209.2	3,155.0	2,682.5	19.6	29.2	145.6
වාණිජ බැංකු	4,358.9	4,315.9	3,873.1	12.5	18.0	0.6
දේශීය බැංකු ඒකක (DBUs)	4,035.1	3,956.6	3,429.7	17.7	18.0	0.5
අක්වෙරළ බැංකු ඒකක (OBUs)	323.8	359.3	443.4	(27.0)	17.7	1.1
රාජ්‍ය සංස්ථාවලට දෙන ලද ණය	1,593.0	1,711.9	1,547.8	2.9	38.3	40.9
දේශීය බැංකු ඒකක (DBUs)	1,538.4	1,653.3	1,307.5	17.7	53.9	107.0
අක්වෙරළ බැංකු ඒකක (OBUs)	54.6	58.6	240.3	(77.3)	(64.1)	(48.5)
පෞද්ගලික අංශයට දෙන ලද ණය	7,152.8	7,260.4	7,533.5	(5.1)	3.0	17.9
දේශීය බැංකු ඒකක (DBUs)	6,601.8	6,643.4	6,839.5	(3.5)	1.0	15.4
අක්වෙරළ බැංකු ඒකක (OBUs)	551.0	617.0	694.0	(20.6)	30.4	50.2
අනෙකුත් අයිතම (ශුද්ධ)	(2,846.8)	(2,662.9)	(2,172.8)	(31.0)	(12.9)	(0.6)

(අ) තාවකාලික

(ආ) 2023 මාර්තු මාසයේ ශ්‍රී ලංකා රුපියල එ. ජී. ඩොලරයට සාපේක්ෂව අතිප්‍රමාණය වීම එම මාසය තුළ මුදල් හා ණය සමස්ත පහළ යෑමට ප්‍රධාන වශයෙන් හේතු වී ඇත.

(ආ) ඒකාබද්ධ පුළුල් මුදල් සැපයුම (M_{2b}) අදාළව

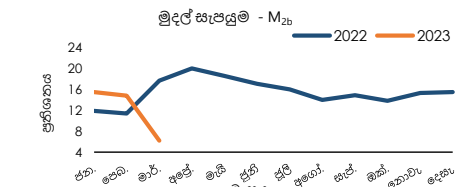
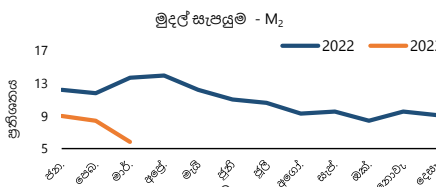
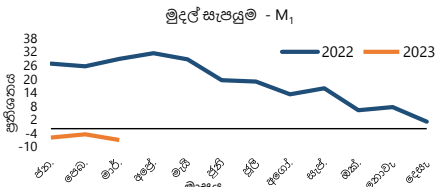

2.3 සංචිත මුදල්හි සතිපතා වෙනස

අයිතමය	2023 මැයි 18	2023 මැයි 25	වෙනස
සංචිත මුදල් (රුපියල් මිලියන)	1,599,805.13	1,591,389.20	(8,415.92)

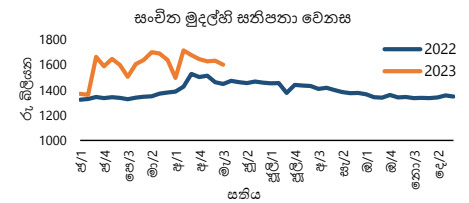

2.4 මුදල් වෙළඳපොළ ක්‍රියාකාරකම් (දෛනික)

අයිතමය	2023 මැයි 22	2023 මැයි 23	2023 මැයි 24	2023 මැයි 25	2023 මැයි 26
ඒක්ෂණ මුදල් වෙළඳපොළ					
බර්ත සාමාන්‍ය අනුපාතිකය (වාර්ෂික පොලී අනුපාතිකය සියයට)	16.47	16.49	16.50	16.49	16.49
දළ වටිනාකම (රුපියල් මිලියන)	7,955	15,450	15,270	15,390	17,495
වෙළඳපොළ ප්‍රතිමිලදී ගැනුම්					
බර්ත සාමාන්‍ය අනුපාතිකය (වාර්ෂික පොලී අනුපාතිකය සියයට)	16.50	16.50	16.50	16.50	16.50
දළ වටිනාකම (රුපියල් මිලියන)	25,700	26,450	3,450	9,050	4,000

2.5 ශ්‍රී ලංකා මහ බැංකුව සතු සුරැකුම්පත් ගොනුව

අයිතමය	2023 මැයි 22	2023 මැයි 23	2023 මැයි 24	2023 මැයි 25	2023 මැයි 26
ශ්‍රී ලංකා මහ බැංකුව සතු භාණ්ඩාගාර බිල්පත්/බැඳුම්කර ප්‍රමාණය - මුහුණත අගය (රුපියල් මිලියන)	2,684,007.27	2,684,007.27	2,684,007.27	2,684,007.27	2,628,458.67
ශ්‍රී ලංකා මහ බැංකුව සතු භාණ්ඩාගාර බිල්පත්/බැඳුම්කර ප්‍රමාණය - පොත් අගය (රුපියල් මිලියන)	2,612,659.88	2,614,525.19	2,616,371.58	2,618,047.36	2,554,021.17

2.6 විවෘත වෙළඳ කටයුතු

අයිතමය	2023 මැයි 22	2023 මැයි 23	2023 මැයි 24	2023 මැයි 25	2023 මැයි 26
කෙටි කාලීන වෙන්දේසි					
පිරිනමන ලද ප්‍රතිමිලදී ගැනුම් ප්‍රමාණය (රු. බිලියන)					
පිරිනමන ලද ප්‍රතිවිකුණුම් ප්‍රමාණය (රු. බිලියන)	25.00		25.00		40.00
කාල සීමාව (දින ගණන)	7		7		3
ලැබුණු ලංසු ප්‍රමාණය (රු. බිලියන)	14.750		34.600		0.000
පිළිගත් ප්‍රමාණය (රු. බිලියන)	14.750		25.000		-
අවම පිළිගත් අනුපාතිකය (වා.පො.අ. සියයට)	16.50		16.50		-
උපරිම පිළිගත් අනුපාතිකය (වා.පො.අ. සියයට)	16.50		16.50		-
බර්ත සාමාන්‍ය ඵලදා අනුපාතිකය (වා.පො.අ. සියයට)	16.50		16.50		-
ස්ථිර පදනම මත වෙන්දේසි					
ස්ථිර පදනම මත භාණ්ඩාගාර බිල්පත් විකිණීම (රු. බිලියන)					
ස්ථිර පදනම මත භාණ්ඩාගාර බිල්පත් මිලදී ගැනුම් (රු. බිලියන)					
පියවීමේ දිනය					
පරිණත වන දිනය					
කාල සීමාව (දින ගණන)					
ලැබුණු ලංසු ප්‍රමාණය (රු. බිලියන)					
පිළිගත් ප්‍රමාණය (රු. බිලියන)					
අවම පිළිගත් අනුපාතිකය (වා.පො.අ. සියයට)					
උපරිම පිළිගත් අනුපාතිකය (වා.පො.අ. සියයට)					
බර්ත සාමාන්‍ය ඵලදා අනුපාතිකය (වා.පො.අ. සියයට)					
දිගු කාලීන වෙන්දේසි					
පිළිගත් ප්‍රතිමිලදී ගැනුම් ප්‍රමාණය (රු. බිලියන)					
පිළිගත් ප්‍රතිවිකුණුම් ප්‍රමාණය (රු. බිලියන)	10.00			40.00	30.00
පියවීමේ දිනය	23.05.2023			26.05.2023	29.05.2023
පරිණත වන දිනය	23.06.2023			26.06.2023	28.06.2023
කාල සීමාව (දින ගණන)	31			31	30
ලැබුණු ලංසු ප්‍රමාණය (රු. බිලියන)	16.00			59.25	19.00
පිළිගත් ප්‍රමාණය (රු. බිලියන)	6.00			40.00	15.00
අවම පිළිගත් අනුපාතිකය (වා.පො.අ. සියයට)	19.25			19.50	19.10
උපරිම පිළිගත් අනුපාතිකය (වා.පො.අ. සියයට)	20.45			20.50	19.75
බර්ත සාමාන්‍ය ඵලදා අනුපාතිකය (වා.පො.අ. සියයට)	19.87			19.93	19.54
ද්‍රවශීලතා පහසුකම් වෙන්දේසි					
පිරිනමන ලද ප්‍රතිවිකුණුම් ප්‍රමාණය (රු. බිලියන)					
පියවීමේ දිනය					
පරිණත වන දිනය					
කාල සීමාව (දින ගණන)					
ලැබුණු ලංසු ප්‍රමාණය (රු. බිලියන)					
පිළිගත් ප්‍රතිවිකුණුම් ප්‍රමාණය (රු. බිලියන)					
අවම පිළිගත් අනුපාතිකය (වා.පො.අ. සියයට)					
උපරිම පිළිගත් අනුපාතිකය (වා.පො.අ. සියයට)					
බර්ත සාමාන්‍ය ඵලදා අනුපාතිකය (වා.පො.අ. සියයට)					
නිත්‍ය පහසුකම					
නිත්‍ය තැන්පතු පහසුකම (රු. බිලියන)	-	0.150	-	0.450	181.540
නිත්‍ය ණය පහසුකම (රු. බිලියන)	111.844	104.477	91.880	73.872	104.603
සමස්ත වෙළඳපොළ එක් දින ද්‍රවශීලතාව (රු. බිලියන)	(126.594)	(104.327)	(116.880)	(73.422)	76.937
සමස්ත වෙළඳපොළ ද්‍රවශීලතාව (රු. බිලියන)^(අ)	(195.344)	(179.077)	(216.630)	(173.172)	(16.813)

(අ) සමස්ත වෙළඳපොළ ද්‍රවශීලතාවෙන් නිරූපණය වන්නේ කෙටි කාලීන සහ දිගු කාලීන නොපියවූ ප්‍රතිමිලදීගැනුම් / ප්‍රතිවිකුණුම් ගනුදෙනු ගළපන ලද එක් දින ද්‍රවශීලතාවයි.

2.7 ණය කාඩ්පත් (අ)

අයිතමය	2022	2023	2023
	දෙසැ. අවසානයට	පෙබරවාරි අවසානයට	මාර්තු අවසානයට (අ)
මුළු සක්‍රීය කාඩ්පත් ගණන	1,952,991	1,940,872	1,939,541
දේශීය (දේශීය වශයෙන් පිළිගත් ඒවා පමණි)	13,028	12,461	12,212
ගෝලීය (ගෝලීය වශයෙන් පිළිගත්)	1,939,963	1,928,411	1,927,329
නොපියවූ ශේෂය (රු. මිලියන)	143,098	141,001	140,509
දේශීය (දේශීය වශයෙන් පිළිගත් ඒවා පමණි)	37,328	35,825	35,524
ගෝලීය (ගෝලීය වශයෙන් පිළිගත්)	105,770	105,176	104,984

(අ) බලපත්‍රලාභී වාණිජ බැංකු විසින් නිකුත් කරන ලද (අ) තාවකාලික

2.8 වාණිජ පත්‍රිකා නිකුතු (අ)

අයිතමය (රු. බිලියන)	2022	2023	2023
	දෙසැ. අවසානයට	පෙබරවාරි අවසානයට	මාර්තු අවසානයට (අ)
සමස්ත නිකුතුව (සමුච්චිත) (අ)	2.0	0.0	0.0
නොපියවූ (කාලපරිච්ඡේදය අවසානය වනවිට)	0.2	0.0	0.0

(අ) බලපත්‍රලාභී වාණිජ බැංකු සහ බලපත්‍රලාභී විශේෂිත බැංකු සපයන ලද දත්ත මත පදනම්ව

(අ) තාවකාලික (අ) වසරේ මේ දක්වා එකතුව

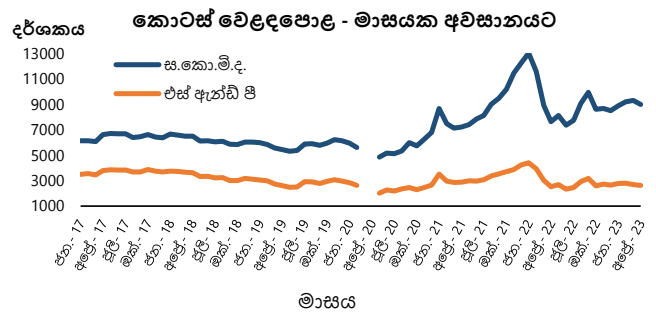
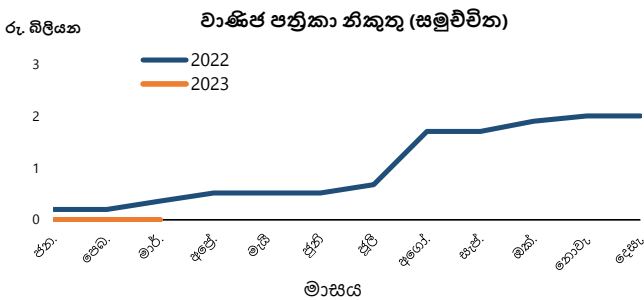

2.9 කොටස් වෙළඳපොළ

අයිතමය	2023 මැයි 26 වැනි දිනට	2023 මැයි 19 වැනි දිනට	වසරකට පෙර
සමස්ත කොටස් මිල දර්ශකය (1985 = 100) (ASPI)	8,697.07	8,716.96	8,315.55
එස් ඇන්ඩ් පී ශ්‍රී ලංකා 20 දර්ශකය (2004 = 1,000) (S&P SL20)	2,480.76	2,478.40	2,733.04
දෛනික පිරිවැටුම (සනිපතා සාමාන්‍යය) (රු. මිලියන)	778.10	694.04	1,979.60
වෙළඳපොළ ප්‍රාග්ධනීකරණය (රු. බිලියන)	3,660.81	3,675.75	3,710.40
විදේශීය මිලදී ගැනීම් (රු. මිලියන)	20.45	9.02	22.45
විදේශීය විකිණීම් (රු. මිලියන)	246.47	34.93	63.87
ශුද්ධ විදේශ මිලදී ගැනීම් (රු. මිලියන)	(226.02)	(25.90)	(41.41)

රාජ්‍ය මූල්‍ය අංශය

3.1 රාජ්‍ය මූල්‍ය කටයුතු (රු. බිලියන)

ශීර්ෂය	2021 ජන.-දෙසැ.	2022 ජන.-දෙසැ. ^(අ)
ආදායම් සහ ප්‍රදාන	1,463.8	2,012.6
ආදායම්	1,457.1	1,979.2
බදු ආදායම්	1,298.0	1,751.1
බදු නොවන	159.1	228.1
ප්‍රදාන	6.7	33.4
වියදම් සහ ආපසු ගෙවීම් අඩු කළ පසු ශුද්ධ ණයදීම	3,521.7	4,472.6
පුනරාවර්තන	2,747.5	3,519.6
ප්‍රාග්ධන වියදම් සහ ආපසු ගෙවීම් අඩු කළ පසු ශුද්ධ ණය දීම	774.2	952.9

(අ) තාවකාලික

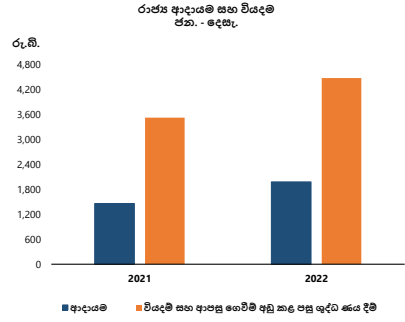

3.2 මධ්‍යම රජයේ නොපියවූ ණය (රු. බිලියන) ^(අ)

ශීර්ෂය	2021 අවසානයට ^(අ)	2022 අවසානයට ^(අ)
සමස්ත දේශීය ණය ^(අ)	11,097.2	15,033.9
එයින්		
භාණ්ඩාගාර බිල්පත්	2,270.5	4,113.9
භාණ්ඩාගාර බැඳුම්කර	6,966.2	8,709.1
රුපියල් ණය	24.1	24.1
සමස්ත විදේශීය ණය ^(ආ)	6,517.0	12,458.2
මධ්‍යම රජයේ සමස්ත නොපියවූ රාජ්‍ය ණය	17,614.2	27,492.0

(අ) 2014 වසරේ දී ජා. මු. අරමුදල විසින් ප්‍රකාශයට පත් කරන ලද රාජ්‍ය මූල්‍ය සංඛ්‍යාලේඛන සම්පාදනය කිරීමේ මාර්ගෝපදේශවලට අනුව, අන්තරාසන්නයන් සහ ශුද්ධ ණය ඉදිරිපත් කිරීමෙන් පසුව රජය විසින් ගෙවීමට නියමිතව තිබූ සමහර විදේශ ණය සේවාකරණ ගෙවීම් මධ්‍යම රජයේ නොපියවූ ණය ඇස්තමේන්තුව තුළ ඇතුළත් නොවේ. අන්තරාසන්නයන් ප්‍රතිපත්තියට අනුව බලපෑමකට ලක් වූ විදේශ ණය කාණ්ඩවල ප්‍රාග්ධනයට එකතු කළ යුතු ගෙවීම් නියමිත පොදු ගෙවීම් සහ ශ්‍රී ලංකා සංවර්ධන බැඳුම්කරවලට අදාළව නොගෙවූ ණය පොදු ගෙවීම් මෙම නොගෙවූ ණය සේවාකරණ ගෙවීම්වලට අයත් වේ.

(ආ) සංශෝධන

(අ) මුදල් ආර්ථික ස්ථායීකරණ සහ ජාතික ප්‍රතිපත්ති අමාත්‍යාංශය විසින් 2022 අප්‍රේල් 12 වැනි දින ශ්‍රී ලංකාවේ විදේශ ණය සේවාකරණය පිළිබඳ අන්තරාසන්නයන් ප්‍රතිපත්තිය ඉදිරිපත් කිරීමෙන් පසුව රජය විසින් ගෙවීමට නියමිතව තිබූ සමහර විදේශ ණය සේවාකරණ ගෙවීම් මධ්‍යම රජයේ නොපියවූ ණය ඇස්තමේන්තුව තුළ ඇතුළත් නොවේ. අන්තරාසන්නයන් ප්‍රතිපත්තියට අනුව බලපෑමකට ලක් වූ විදේශ ණය කාණ්ඩවල ප්‍රාග්ධනයට එකතු කළ යුතු ගෙවීම් නියමිත පොදු ගෙවීම් සහ ශ්‍රී ලංකා සංවර්ධන බැඳුම්කරවලට අදාළව නොගෙවූ ණය පොදු ගෙවීම් මෙම නොගෙවූ ණය සේවාකරණ ගෙවීම්වලට අයත් වේ.

(ආ) 2022 වසරේ දත්ත තුළ 2022 දෙසැම්බර් මස සිට බල පැවැත්වෙන පරිදි මධ්‍යම රජයේ නොපියවූ ණය යටතට අවශේෂණය කරන ලද ලංකා ඛනිජ තෙල් නීතියට අදාළව යටතේ පැවැති රුපියල් මිලියන 884,093.4ක වටිනාකමකින් යුතු භාණ්ඩාගාරය විසින් ලබා දී ඇති අපකර යටතේ ලබාගත් නොපියවූ ණය ඇතුළත් වේ.

(ඇ) 2022 දෙසැම්බර් මස සිට, ලංකා විදුලිබල මණ්ඩලය, සීමාසහිත ගුවන් තොටුපළ හා ගුවන් සේවා (ශ්‍රී ලංකා) සමාගම සහ ශ්‍රී ලංකා වරාය අධිකාරිය යටතේ පැවැති ව්‍යාපෘති ණය කිහිපයකට අදාළ නොගෙවූ ණය යෙදීය, මධ්‍යම රජයේ ණය වෙත ඇතුළත් කර ඇත.

(ඈ) මුදල් ආර්ථික ස්ථායීකරණ සහ ජාතික ප්‍රතිපත්ති අමාත්‍යාංශය මගින් පවත්වාගෙන යන පොදු රාජ්‍ය මණ්ඩලීය මහ ලේකම් - ණය වාර්තාකරණ හා කළමනාකරණ පද්ධතියෙන් 2023 මාර්තු 09 සහ 10 වැනි දිනයන්හි දී ලබා ගත් දත්ත මත පදනම්ව 2021 සහ 2022 වසරවලට අදාළව විදේශීය ණය දත්ත සහ විදේශීය ණය වර්ගීකරණය සකස් කර ඇත.

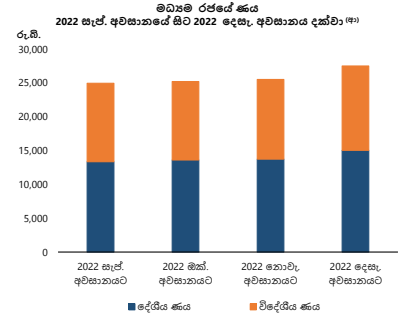

මූලාශ්‍රය: මුදල් ආර්ථික ස්ථායීකරණ සහ ජාතික ප්‍රතිපත්ති අමාත්‍යාංශය ශ්‍රී ලංකා මහ බැංකුව

3.3 රාජ්‍ය සුරැකුම්පත් - ප්‍රාථමික හා ද්විතීයික වෙළඳපොළ ඵලදා අනුපාතික 2023 මැයි 25 දිනෙන් අවසන් වූ සතියට

සුරැකුම්පත	පරිණත කාලය	ප්‍රාථමික වෙළඳපොළ ^(අ) %		ද්විතීයික වෙළඳපොළ ^(ආ) %			පසුගිය සතියේ සාමාන්‍යය
		මෙම සතිය	පසුගිය සතිය	මෙම සතිය			
				මිලට ගැනීමේ අනුපාතිකය	විකුණුම් අනුපාතිකය	සාමාන්‍යය	
භාණ්ඩාගාර බිල්පත්	දින 91	25.66	25.47	25.00	24.29	24.64	24.60
	දින 182	25.30	25.22	24.65	23.83	24.24	24.36
	දින 364	22.97	22.79	22.77	21.97	22.37	22.36
	< වසර 02	-	-	27.92	26.51	27.21	26.98
	< වසර 03	-	-	27.44	26.12	26.78	26.66
	< වසර 04	-	-	26.75	25.71	26.23	26.54
	< වසර 05	-	-	25.66	24.30	24.98	25.42
භාණ්ඩාගාර බැඳුම්කර	< වසර 06	-	-	25.40	23.92	24.66	24.83
	< වසර 08	-	-	24.63	23.01	23.82	23.97
	< වසර 10	-	-	23.70	22.14	22.92	23.47
	< වසර 15	-	-	22.98	20.48	21.73	23.00
	< වසර 20	-	-	21.50	19.52	20.51	21.01
	< වසර 30	-	-	21.40	19.60	20.50	20.50

(අ) 2023 මැයි 25 දිනෙන් අවසන් වූ සතිය තුළ සිදු වූ ප්‍රාථමික වෙළඳපොළ ගනුදෙනු

(ආ) ද්විතීයික වෙළඳපොළ තුළ ඉදිරිපත්කල ඵලදා අනුපාතිකයන්ගේ මධ්‍යන්‍යය

මෙම සතිය තුළ දී, භාණ්ඩාගාර බිල්පත් හි ප්‍රාථමික සහ ද්විතීයික වෙළඳපොළ ඵලදා අනුපාතික පෙර සතියට සාපේක්ෂව සුළු ලෙස ස්ථාවරව පැවති අතර භාණ්ඩාගාර බැඳුම්කර ඵලදා වකු මිශ්‍ර හැසිරීමක් පෙන්නුම් කරන ලදී. ඒ අනුව, වසර 3කට අඩු කල්පිරීමක් සහිත භාණ්ඩාගාර බැඳුම්කර අනුපාතික සුළු වශයෙන් ඉහළ ගිය අතර සෞඝ්‍ය කල්පිරීම් පෙර සතියට සාපේක්ෂව සුළු වශයෙන් පහළ යාමක් පෙන්නුම් කෙරේ.

සුරැකුම්පත	පරිණත දිනය	කුපන් අනුපාතිකය %	ද්විතීයික වෙළඳපොළ %	
			මෙම සතිය	පසුගිය සතිය
ජාත්‍යන්තර ස්වෛරීත්ව බැඳුම්කර	2024 මාර්තු 14	6.850	-	-
	2024 ජූනි 28	6.350	-	-
	2025 ජූනි 03	6.125	-	-
	2025 නොවැ. 03	6.850	-	-
	2026 ජූලි 18	6.825	45.03	45.93
	2027 මැයි 11	6.200	36.79	37.93
	2028 අප්‍රේල් 18	6.750	32.80	33.77
	2029 මාර්තු 14	7.850	31.75	32.74
	2030 මාර්තු 28	7.550	28.40	29.26

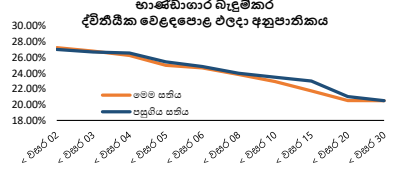
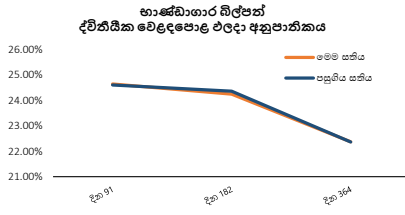

3.4 රාජ්‍ය සුරැකුම්පත්- 2023 මැයි 25 දිනෙන් අවසන් වූ සතියට ප්‍රාථමික හා ද්විතීයික වෙළඳපොළ ගනුදෙනු සාරාංශය

අයිතමය	ප්‍රමාණය (රු. මිලියන)	
	මෙම සතිය	පසුගිය සතිය
නොපියවූ රාජ්‍ය ණය සුරැකුම්පත්		
භාණ්ඩාගාර බිල්පත්	5,086,104.30	5,054,465.56
භාණ්ඩාගාර බැඳුම්කර ^(අ)	9,032,153.40	9,032,153.40
එයින් අනේවාසිකයින් සතු භාණ්ඩාගාර බිල්පත් හා භාණ්ඩාගාර බැඳුම්කර	161,215.93	150,524.09
එකතුව	14,118,257.70	14,086,618.96
ශ්‍රී ලංකා සංවර්ධන බැඳුම්කර ^(ආ)	262,803.36	266,354.83

පසුගිය සතියට සාපේක්ෂව, මෙම සතිය තුළ දී අනේවාසිකයන් සතු නොපියවූ භාණ්ඩාගාර බිල්පත් සහ භාණ්ඩාගාර බැඳුම්කර ප්‍රමාණයෙහි රුපියල් අගය සියයට 7.10ක වැඩිවීමක් පෙන්නුම් කර ඇත.

ප්‍රාථමික වෙළඳපොළ ක්‍රියාකාරකම් ^(අ)	ප්‍රමාණය (රු. මිලියන)	
	මෙම සතිය	පසුගිය සතිය
භාණ්ඩාගාර බිල්පත්		
පළමු අදියර, බහුමිල තරඟකාරී වෙන්දේසිය		
ඉදිරිපත් කළ ප්‍රමාණය	160,000.00	180,000.00
ලැබුණු ලංසු ප්‍රමාණය	207,111.00	261,351.00
පිළිගත් ලංසු ප්‍රමාණය	124,865.00	180,000.00
දෙවන අදියර, තරඟකාරී නොවන වෙන් කිරීම		
පිළිගත් ප්‍රමාණය	24,551.00	21,285.00
භාණ්ඩාගාර බැඳුම්කර		
පළමු අදියර, බහුමිල තරඟකාරී වෙන්දේසිය		
ඉදිරිපත් කළ ප්‍රමාණය	-	-
ලැබුණු ලංසු ප්‍රමාණය	-	-
පිළිගත් ලංසු ප්‍රමාණය	-	-
දෙවන අදියර, තරඟකාරී නොවන වෙන් කිරීම		
පිළිගත් ප්‍රමාණය	-	-
තෙවන අදියර, අනිවාර්ය වෙන් කිරීම		
පිළිගත් ප්‍රමාණය	-	-
සෘජු නිකුත් කවුළුව		
පිළිගත් ප්‍රමාණය	-	-

මෙම සතිය තුළ දී පවත්වන ලද භාණ්ඩාගාර බිල්පත් වෙන්දේසිය සඳහා ලැබුණු මුළු ලංසු ප්‍රමාණය ඉදිරිපත් කළ මුළු ප්‍රමාණය මෙන් 1.3 ගුණයකි.

ද්විතීයික වෙළඳපොළ ක්‍රියාකාරකම්	ප්‍රමාණය (රු. මිලියන)	
	මෙම සතිය	පසුගිය සතිය
භාණ්ඩාගාර බිල්පත්		
හිමිකම් මත පැවරූ ගනුදෙනු (විකුණුම් / මිලදී ගැනුම්)	179,538.67	187,208.11
ප්‍රති මිලදී ගැනුම් ගනුදෙනු (විකුණුම් / මිලදී ගැනුම්)	112,886.90	275,653.92
භාණ්ඩාගාර බැඳුම්කර		
හිමිකම් මත පැවරූ ගනුදෙනු (විකුණුම් / මිලදී ගැනුම්)	150,080.55	152,586.13
ප්‍රති මිලදී ගැනුම් ගනුදෙනු (විකුණුම් / මිලදී ගැනුම්)	809,766.44	766,663.24

පසුගිය සතියට සාපේක්ෂව මෙම සතිය තුළ දී භාණ්ඩාගාර බිල්පත් හා භාණ්ඩාගාර බැඳුම්කර මුළු ද්විතීයික වෙළඳපොළ ගනුදෙනු ප්‍රමාණය සියයට 9.39ක ප්‍රතිශතයකින් පහළ යාමක් දක්නට ලැබේ.

(අ) ලංකා බැංකු කේන්ද්‍රීය මධ්‍යස්ථාන සංස්ථාව වෙත නිකුත් කරන ලද, 2032.01.01 දින පරිච්ඡේදය වීමට නියමිත රු. මිලියන 31,445.60 ක භාණ්ඩාගාර බැඳුම්කර ඇතුළත් වේ.
 (ආ) 2023.05.26 වන දිනට ශ්‍රී ලංකා සංවර්ධන බැඳුම්කර වල පියවීමට ඇති ණය මුදල පදනම් වී ඇත්තේ 2023.04.30 දිනට ඒ සම්බන්ධයෙන් ලැබුණු තහවුරු කිරීම් මත වන අතර, ගෙවීමට නියමිතව තිබූ නොගෙවූ මුදල සහ පොලියද අන්තර්ගත වේ.
 (ඇ) අදාළ වෙන්දේසියේ මිල මත පදනම් වූ තරඟකාරී ලංසු තැබීමේ අදියරට පමණක් අදාළ වේ.

3.5 ද්වි පාර්ශ්වීය මිල ගණන් (භාණ්ඩාගාර බිල්පත්) - 2023 මැයි 26

පරිච්ඡේදයට ඇති ඉතිරි කාලය	සාමාන්‍ය ගැනුම් මිල	එලදා අනුපාතික %	සාමාන්‍ය විකුණුම් මිල	එලදා අනුපාතික %	ගැනුම් හා විකුණුම් මිල පරතරය
1-7 දින	99.6012	20.82	99.6308	19.27	0.0296
මාස 1	98.1253	23.18	98.1759	22.54	0.0506
මාස 2	96.2536	23.61	96.3482	22.99	0.0946
මාස 3	94.1221	24.98	94.2851	24.25	0.1631
මාස 4	92.5771	24.32	92.7530	23.70	0.1759
මාස 5	90.8953	24.31	91.1440	23.58	0.2487
මාස 6	89.0135	24.69	89.2997	23.97	0.2862
මාස 7	87.8029	24.08	88.2563	23.06	0.4535
මාස 8	86.3729	23.93	86.9103	22.84	0.5374
මාස 9	85.1792	23.46	85.6314	22.62	0.4522
මාස 10	84.1354	22.88	84.5627	22.15	0.4272
මාස 11	82.9577	22.66	83.4598	21.86	0.5022
මාස 12	81.4631	22.76	81.9874	21.97	0.5243

3.6 ද්වි පාර්ශ්වීය මිල ගණන් (භාණ්ඩාගාර බැඳුම්කර) - 2023 මැයි 26

භාණ්ඩාගාර බැඳුම්කර කාණ්ඩය	පරිණත කාලය (වසර ගණන)	පරිණත දිනය (දිනය/මාසය /වර්ෂය)	පරිණතයට ඇති දින ගණන	සාමාන්‍ය ගැනුම් මිල	ඵලදා අනුපාතික %	සාමාන්‍ය විකුණුම් මිල	ඵලදා අනුපාතික %	ගැනුම් හා විකුණුම් මිල පරතරය
10.20%2023A	5	2023 ජූලි 15	50	97.9585	24.58	98.1476	23.19	0.1891
09.00%2023A	10	2023 සැප්. 1	98	95.9546	24.67	96.3112	23.22	0.3566
11.20%2023A	9	2023 සැප්. 1	98	96.4207	24.88	96.7318	23.63	0.3112
07.00%2023A	20	2023 ඔක්. 1	128	94.1107	25.05	94.6224	23.39	0.5117
06.30%2023A	3	2023 නොවැ. 15	173	92.0788	25.09	92.7365	23.41	0.6578
11.60%2023A	5	2023 දෙසැ. 15	203	93.4393	24.91	94.0238	23.65	0.5845
11.40%2024A	10	2024 ජන. 1	220	92.2756	26.03	92.8263	24.91	0.5507
10.90%2024A	5	2024 මාර්තු. 15	294	89.5045	26.08	90.2781	24.86	0.7736
22.50%2024A	2	2024 මැයි 1	341	95.1101	28.73	95.8041	27.81	0.6940
10.25%2024A	5	2024 ජූනි 15	386	85.5769	26.80	87.0408	24.93	1.4639
11.00%2024A	8	2024 අගෝ. 1	433	84.2739	27.33	86.0206	25.30	1.7467
09.85%2024A	5	2024 සැප්. 15	478	82.1930	26.85	84.0407	24.85	1.8477
22.00%2024A	2	2024 නොවැ. 15	539	93.4723	27.67	94.7594	26.50	1.2871
06.00%2024A	10	2024 දෙසැ. 1	555	75.3073	26.88	77.3240	24.84	2.0167
22.50%2025A	3	2025 ජන. 15	600	92.1438	28.72	93.8340	27.30	1.6902
10.25%2025A	10	2025 මාර්තු. 15	659	76.8689	27.26	78.4618	25.88	1.5930
09.00%2025A	12	2025 මැයි 1	706	73.7998	27.32	75.4335	25.94	1.6337
17.00%2025A	3	2025 ජූනි 1	737	82.7145	28.89	84.4524	27.54	1.7379
18.00%2025A	3	2025 ජූලි 1	767	83.1091	29.26	84.4884	28.23	1.3793
11.00%2025A	10	2025 අගෝ. 1	798	73.5212	27.94	75.3206	26.55	1.7993
10.35%2025A	8	2025 ඔක්. 15	873	71.4865	27.35	73.0809	26.18	1.5944
06.75%2026A	5	2026 ජන. 15	965	63.7169	26.77	65.2573	25.65	1.5404
09.00%2026A	13	2026 පෙබ. 1	982	67.3368	26.79	69.1107	25.56	1.7740
05.35%2026A	15	2026 මාර්තු. 1	1,010	59.9442	26.72	62.1279	25.14	2.1836
22.50%2026A	4	2026 මැයි 15	1,085	88.2189	28.63	90.0191	27.62	1.8002
11.00%2026A	11	2026 ජූනි 1	1,102	68.6266	26.81	71.0501	25.28	2.4235
11.50%2026A	10	2026 අගෝ. 1	1,163	67.8918	27.15	70.5793	25.50	2.6875
11.40%2027A	8	2027 ජන. 15	1,330	66.1614	26.40	67.9951	25.35	1.8337
18.00%2027A	5	2027 මැයි 1	1,436	78.5953	27.16	79.9160	26.50	1.3206
11.75%2027A	10	2027 ජූනි 15	1,481	64.8276	26.37	67.6222	24.86	2.7945
07.80%2027A	7	2027 අගෝ. 15	1,542	54.2877	26.35	56.8606	24.84	2.5729
20.00%2027A	5	2027 සැප්. 15	1,573	82.1883	27.21	83.5634	26.58	1.3751
10.30%2027A	8	2027 ඔක්. 15	1,603	59.6817	26.30	62.4406	24.80	2.7589
11.25%2027A	10	2027 දෙසැ. 15	1,664	61.1628	26.38	64.3640	24.70	3.2012
18.00%2028A	6	2028 ජන. 15	1,695	79.8035	25.65	82.5942	24.44	2.7908
10.75%2028A	10	2028 මාර්තු. 15	1,755	61.0293	25.14	63.3827	23.96	2.3534
09.00%2028B	15	2028 මැයි 1	1,802	55.3579	25.34	57.9451	23.98	2.5873
09.00%2028A	15	2028 ජූලි 1	1,863	54.4238	25.42	56.8070	24.17	2.3832
11.50%2028A	13	2028 සැප්. 1	1,925	60.7745	25.38	63.5517	24.03	2.7772
13.00%2029A	15	2029 ජන. 1	2,047	63.8048	25.45	67.2627	23.88	3.4579
13.00%2029B	15	2029 මැයි 1	2,167	63.0492	25.36	66.2555	23.92	3.2062
20.00%2029A	7	2029 ජූලි 15	2,242	83.6519	25.35	87.9001	23.81	4.2483
11.00%2030A	15	2030 මැයි 15	2,546	55.4994	24.68	59.2497	23.00	3.7502
11.25%2031A	12	2031 මාර්තු. 15	2,850	54.2696	24.72	57.7058	23.20	3.4362
18.00%2031A	9	2031 මැයි 15	2,911	78.2543	24.29	82.5538	22.84	4.2995
12.00%2031A	10	2031 දෙසැ. 1	3,111	56.4135	24.36	59.7520	22.96	3.3385
08.00%2032A	20	2032 ජන. 1	3,142	42.9184	23.93	46.4663	22.20	3.5479
18.00%2032A	10	2032 ජූලි 1	3,324	79.9582	23.39	83.9023	22.17	3.9441
09.00%2032A	20	2032 ඔක්. 1	3,416	45.3584	23.80	48.7517	22.22	3.3933
11.20%2033A	15	2033 ජන. 15	3,522	53.6995	23.52	57.0068	22.16	3.3073
09.00%2033A	20	2033 ජූනි 1	3,659	45.3154	23.33	49.0760	21.63	3.7606
13.25%2033A	20	2033 ජූලි 1	3,689	61.5303	23.28	66.3787	21.53	4.8483
09.00%2033B	20	2033 නොවැ. 1	3,812	45.8095	22.80	51.2650	20.48	5.4555
13.25%2034A	20	2034 ජන. 1	3,873	62.4392	22.75	69.2907	20.43	6.8515
10.25%2034A	15	2034 සැප්. 15	4,130	48.8716	23.16	55.4468	20.50	6.5752
11.50%2035A	20	2035 මාර්තු. 15	4,311	55.2994	22.38	61.6853	20.08	6.3859
10.50%2039A	20	2039 අගෝ. 15	5,925	49.9038	21.80	55.1645	19.80	5.2607
12.00%2041A	25	2041 ජන. 1	6,430	57.4360	21.33	63.4982	19.33	6.0622
09.00%2043A	30	2043 ජූනි 1	7,311	43.1092	21.37	47.6166	19.43	4.5074
13.50%2044A	30	2044 ජන. 1	7,525	63.6393	21.38	69.7265	19.53	6.0871
13.50%2044B	30	2044 ජූනි 1	7,677	63.5877	21.40	69.4789	19.60	5.8912
12.50%2045A	30	2045 මාර්තු. 1	7,950	58.7835	21.42	64.1007	19.67	5.3172

විදේශීය අංශය

4.1 විනිමය අනුපාතික

අයිතමය (ඒකකයකට රුපියල් ^(අ))	2023 මැයි 26 දිනෙන් අවසන් වූ සතිය			සාමාන්‍ය අනුපාතිකය	
	ගැනුම්	විකුණුම්	සාමාන්‍යය	සතියකට පෙර	වසරකට පෙර
එ.ජ. ඩොලර්	295.63	308.55	302.09	307.37	359.71
ස්ටර්ලිං පවුම්	363.43	381.81	372.62	381.18	452.68
ජපන් යෙන්	2.11	2.22	2.16	2.22	2.83
යුරෝ	315.49	332.98	324.24	331.11	385.80
ඉන්දියානු රුපියල් ^(ආ)			3.66	3.70	4.64
විශේෂ ගැනුම් හිමිකම් (2023 මැයි 25 දිනට)			403.47	410.82	484.43
මහ බැංකුව විසින් සිදු කරන ලද මිලදී ගැනීම් සහ විකිණීම් ^(ඇ) (එ.ජ. ඩොලර් මිලියන)			2023 අප්‍රේල්	මහතර පෙර	වසරකට පෙර
මිලදී ගැනීම්			147.75	451.50	149.96
විකිණීම්			-	55.09	244.90

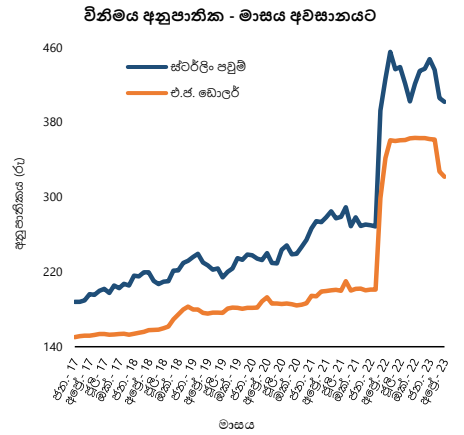

අයිතමය	2023 මැයි 26 දිනෙන් අවසන් වූ සතිය	සතියකට පෙර	වසරකට පෙර
සාමාන්‍ය දෛනික අන්තර් බැංකු ගනුදෙනු පරිමාව (එ.ජ. ඩොලර් මිලියන) (වාණිජ බැංකු අතර සිදුවන එතැන්, පසුදින සහ එදින ගනුදෙනු)	43.42	56.26	12.28

ඉදිරි විනිමය ගනුදෙනු

ඉදිරි විනිමය අනුපාතික (රු/එ.ජ. ඩොලර්)^(ආ)

මාස 1	307.78	312.67	-
මාස 3	316.64	321.31	-
සාමාන්‍ය දෛනික අන්තර් බැංකු ගනුදෙනු පරිමාව (එ.ජ. ඩොලර් මිලියන)	18.20	18.60	7.50
නොපියවූ ඉදිරි විනිමය ගනුදෙනු පරිමාව (එ.ජ. ඩොලර් මිලියන) (2023 මැයි 25 දිනට)	500.38	494.88	192.88

(අ) වාණිජ බැංකුවල සාමාන්‍ය මධ්‍යස්ථ අනුපාතිකය (පෙ.ව. 9.30 ට පවතින)

(ආ) මහ බැංකුවේ දෛනික මධ්‍යස්ථ විනිමය අනුපාතිකය

(ඇ) මාසය තුළ මහ බැංකුව විසින්, වාණිජ බැංකු වෙතින් වෙළඳපොළ මිලට සිදු කරනු ලබන සමස්ත විකිණීම් සහ මිලදී ගැනීම්

(ඈ) සැබෑ ගනුදෙනු මත පදනම් වූ සතියේ සාමාන්‍යය

4.2 සංචාරක සේවා සහ විදේශ සේවා නියුක්තිකයන්ගේ ප්‍රේෂණ

අයිතමය	2022 අප්‍රේල්	2023 ^(ආ) අප්‍රේල්	2022		2023 ^(ආ)		% වෙනස
			අප්‍රේල්	ජන. - අප්‍රේල්	අප්‍රේල්	ජන. - අප්‍රේල්	
සංචාරක පැමිණීම්	62,980	105,498	348,314	441,177	26.7		
සංචාරක ඉපයීම්	108.7	166.5 ^(ආ)	591.0	696.3 ^(ආ)	17.8		
	34.7	53.5 ^(ආ)	140.7	238.9 ^(ආ)	69.8		
විදේශ සේවා නියුක්තිකයන්ගේ ප්‍රේෂණ ලැබීම්	248.9	454.0	1,031.5	1,867.2	81.0		
	79.5	145.9	254.5	639.2	151.1		

(අ) තාවකාලික

(ආ) 2023 වසරේ දී සංචාරක සංවර්ධන අධිකාරිය විසින් පවත්වනු ලැබූ සමීක්ෂණ ප්‍රතිඵල මත පදනම්ව සංශෝධනය කරන ලදී.

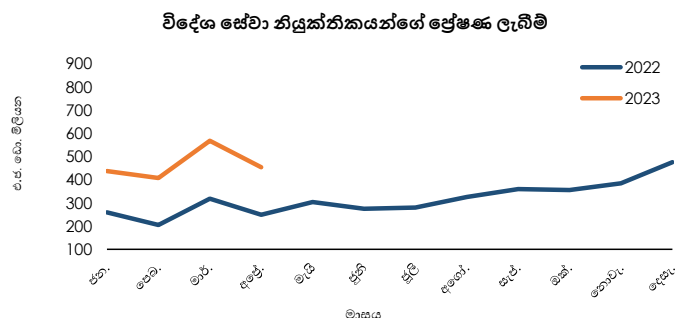
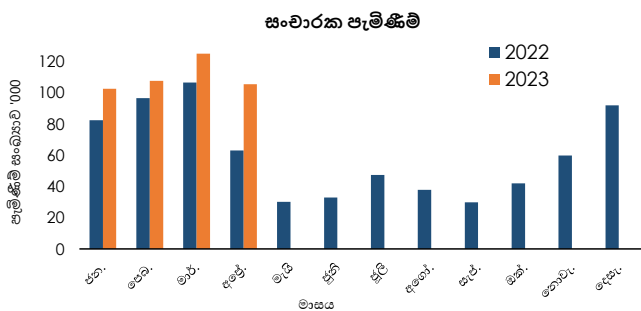

4.3 2023 අප්‍රේල් මස අවසානයට නිල සංචිත වත්කම් ^(අ)

නිල සංචිත වත්කම් (එ.ජ. ඩොලර් මිලියන) ^(අ)	2,755
(1) විදේශ මුදල් සංචිත	2,691
(2) ජා.මු. අරමුදලේ සංචිත මට්ටම	4
(3) විශේෂ ගැනුම් හිමිකම්	28
(4) රත්‍රන්	30
(5) අනෙකුත් සංචිත වත්කම්	1

(අ) තාවකාලික

(අ) අස්තමේන්තුගත එ.ජ. ඩොලර් බිලියන 1.4කට පමණ සමාන වූ චීන මහජන බැංකුවෙන් ලද විදේශ විනිමය හුවමාරු පහසුකමෙහි ලැබීම් අන්තර්ගත වන අතර, එය භාවිතා කිරීමේ කොන්දේසි වලට යටත් වේ.

4.4 2023 මාර්තු මස අවසානයට විදේශ සංචිත සහ විදේශ මුදල් ද්‍රවශීලතාවය ^(අ)

නිල සංචිත වත්කම් (එ.ජ. ඩොලර් මිලියන)	
නිල සංචිත වත්කම් ^(අ)	2,694
(1) විදේශ මුදල් සංචිත	2,629
(අ) සුරැකුම්පත්	30
(ආ) මුළු මුදල් සහ තැන්පතු	2,599
(i) වෙනත් මහ බැංකු, පියවීම් සඳහා වන ජාත්‍යන්තර බැංකුව සහ ජා.මු.අරමුදල සමඟ	2,100
(ii) විදේශයන්හි පිහිටි වාර්තා කරන රට තුළ මූල්‍යථානය පිහිටා ඇති බැංකු සමඟ	0.1
(iii) වාර්තා කරන රටෙන් පිටත මූල්‍යථානය පිහිටා ඇති බැංකු සමඟ	498
(2) ජා.මු. අරමුදලේ සංචිත මට්ටම	4
(3) විශේෂ ගැනුම් හිමිකම්	28
(4) රත්‍රන්	30
(5) අනෙකුත් සංචිත වත්කම්	3

විදේශ සංචිත මගින් ඉදිරියේදී සිදුකළ යුතු කෙටිකාලීන ශුද්ධ ගෙවීම් ^(අ) (එ.ජ. ඩොලර් මිලියන)

අයිතමය	එකතුව	කල්පිරීම (ඉතිරිව ඇති කාලය අනුව)		
		මාසයක් ඇතුළත	මාස 1 ට වැඩි සහ මාස 3 දක්වා	මාස 3 ට වැඩි සහ වසරක් දක්වා
1. විදේශ ණය, සුරැකුම්පත් සහ තැන්පතු ^(අ)	(3,191)	(26)	(272)	(2,893)
ගෙවීම් (-) ණය වාර්තා ආපසු ගෙවීම	(2,712)	(17)	(149)	(2,546)
පොලීය	(479)	(10)	(123)	(346)
ලැබීම් (+) ණය වාර්තා ආපසු ලැබීම				
පොලීය				
2. විදේශ මුදලින් සහ දේශීය මුදලින් පවතින ඉදිරි ගිවිසුම් සහ අනාගත සුරැකුම්වල සමස්ත හිඟ සහ අතිරික්ත තත්ත්වය (විනිමය හුවමාරු ගිවිසුම්වල ඉදිරි ගනුදෙනු ද (forward leg) අන්තර්ගතව)	(1,957)	(270)	(37)	(1,650)
(i) හිඟ (-) ^(ආ)	(2,210)	(450)	(110)	(1,650)
(ii) අතිරික්ත (+)	253	180	73	-
3. අනෙකුත්	(0.4)	(0.4)		
ප්‍රතිවිකිණුම් හා සම්බන්ධ ලැබීම් (+)				
ප්‍රතිමිලදී ගැනීම් හා සම්බන්ධ ගෙවීම් (-)				
අනෙකුත් ගෙවිය යුතු ගිණුම් (-)	(0.4)	(0.4)		

(අ) තාවකාලික

(අ) එ.ජ. ඩොලර් බිලියන 1.4කට පමණ සමාන වූ චීන මහජන බැංකුවෙන් ලද විදේශ විනිමය හුවමාරු පහසුකමෙහි ලැබීම් අන්තර්ගත වන අතර, එය භාවිතා කිරීමේ කොන්දේසි වලට යටත් වේ.

(ආ) මෙහි ඉදිරියේ දී සිදුකළ යුතු ගෙවීම් ප්‍රධාන වශයෙන් අන්තර්ගත වේ.

(ඇ) තෝරාගත් විදේශීය ණය සේවාකරණයන් තාවකාලිකව අත්හිටුවන බවට රජය විසින් නිවේදනය කිරීමෙන් පසුව, පුරෝකථනය කරන ලද කෙටි කාලීන ශුද්ධ ගෙවීම් ඇතුළත් වේ.

(ඈ) ඉදිරි විනිමය හුවමාරු ගිවිසුම්වල වැඩි කොටසක් නොපියවා ඉදිරියට ගෙනයනු ලැබේ.

4.5 විදේශීය වෙළඳාම

අයිතමය	එ.ජ. ඩොලර් මිලියන			රුපියල් මිලියන		
	2022 ජන. - මාර්.	2023 ජන. - මාර්. (අ)	% වෙනස	2022 ජන. - මාර්.	2023 ජන. - මාර්. (අ)	% වෙනස
අපනයන	3,254.2	2,997.6	(7.9)	713,405.8	1,051,768.6	47.4
කෘෂිකාර්මික	605.9	608.2	0.4	132,940.3	213,222.4	60.4
කාර්මික	2,632.7	2,374.7	(9.8)	577,121.0	833,391.3	44.4
ආහාර, පාන හා දුම්කොළ	138.7	124.8	(10.0)	30,488.1	43,614.7	43.1
රෙදිපිළි හා ඇඟලුම්	1,477.0	1,273.0	(13.8)	322,930.9	447,405.3	38.5
බනිත නෙල් නිෂ්පාදිත	179.5	130.2	(27.5)	39,201.1	45,861.1	17.0
සම්භාණ්ඩ හා රබර් නිෂ්පාදිත	268.7	249.0	(7.3)	58,948.1	87,155.3	47.9
වෙනත්	568.9	597.8	5.1	125,552.7	209,355.0	66.7
බනිත අපනයන	10.4	7.7	(26.1)	2,208.5	2,709.5	22.7
වෙනත් අපනයන	5.2	7.0	34.8	1,136.0	2,445.3	115.2
ආනයන	5,651.2	3,858.6	(31.7)	1,237,880.8	1,350,196.8	9.1
පාරිභෝගික භාණ්ඩ	940.8	686.7	(27.0)	204,943.4	240,025.2	17.1
අන්තර් භාණ්ඩ	3,610.1	2,580.0	(28.5)	791,634.9	902,741.2	14.0
ආයෝජන භාණ්ඩ	1,098.8	589.6	(46.3)	240,954.2	206,693.8	(14.2)
වෙනත්	1.6	2.3	45.2	348.3	736.5	111.5
වෙළඳ ශේෂය	(2,397.1)	(861.0)		(524,475.0)	(298,428.2)	

(අ) තාවකාලික

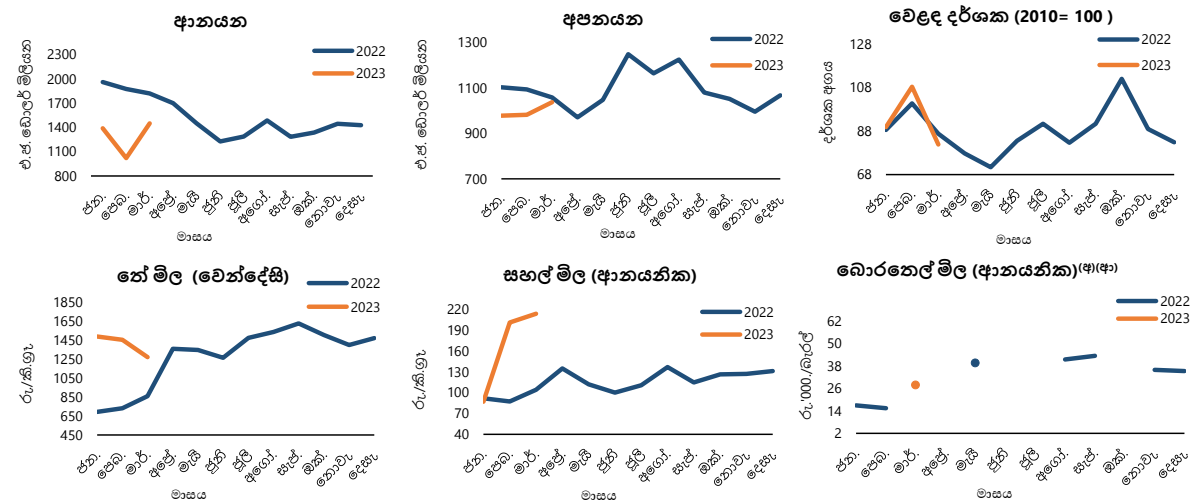

(අ) 2023 වසරේ ජනවාරි මාසයේ බොරතෙල් ආනයන දත්ත බනිත නෙල් නීතියක සංස්ථාවෙන් ලැබී නොමැත.
 (ආ) 2022 වසරේ මාර්තු, අප්‍රේල්, ජූනි, ජූලි, ඔක්තෝබර් මාසවල සහ 2023 වසරේ පෙබරවාරි මාසයේ දී බොරතෙල් ආනයනය කර නැත.

4.6 වෙළඳ දර්ශක (2010= 100) (අ)

අයිතමය	2023 මාර්තු (අ)	පෙර මාසය (අ)	පෙර වසර
මුළු අපනයන			
වටිනාකම	144.4	136.7	147.3
ප්‍රමාණය	162.6	140.5	164.2
ඒකක වටිනාකම	88.8	97.2	89.7
මුළු ආනයන			
වටිනාකම	129.7	91.4	162.8
ප්‍රමාණය	119.5	101.8	158.3
ඒකක වටිනාකම	108.5	89.8	102.8
වෙළඳ මිල අනුපාතය	81.8	108.3	87.2

(අ) එ.ජ. ඩොලර්වලින් අගය කරන ලද (ආ) තාවකාලික

4.7 වෙළඳ භාණ්ඩ මිල ගණන්

අයිතමය	2022 මාර්තු	2023 මාර්තු (අ)	% වෙනස	2022 මාර්තු	2023 මාර්තු (අ)	% වෙනස
කොළඹ වෙත් වෙන්දේසිය	කි.ග්‍රෑම් 1 ක් එ.ජ. ඩො.			කි.ග්‍රෑම් 1 ක් රුපියල්		
නේ මිල	3.36	3.85	14.7	859.29	1,269.35	47.7
ආනයන (මි.ර.ගැ.)	මෙට්‍රික් ටොන් 1 ක් එ.ජ. ඩො.			මෙට්‍රික් ටොන් 1 ක් රුපියල්		
සහල්	407.89	649.00	59.1	104,342.52	213,826.71	104.9
සීනි	532.97	588.79	10.5	136,337.30	193,988.68	42.3
කිරිඟු	333.98	371.23	11.2	85,435.75	122,309.28	43.2
බොරතෙල් (අ)	-	84.05	-	-	27,692.50	-

(අ) තාවකාලික

(ආ) 2022 මාර්තු මාසයේ දී බොරතෙල් ආනයනය කර නැත.