

இலங்கையின்  
பொருளாதார மற்றும்  
சமூகப் புள்ளிவிபரங்கள்

2017



இலங்கை மத்திய வங்கி

இலங்கையின்  
பொருளாதார மற்றும்  
சமூகப் புள்ளிவிபரங்கள்

2017



இலங்கை மத்திய வங்கி

இலங்கை மத்திய வங்கி  
புள்ளிவிபரத் திணைக்களம்

தொலைபேசி : 2477377  
தொலைநகல் : 2477728  
மின்னஞ்சல் : dst@cbsl.lk  
வெப்தளம் : <http://www.cbsl.gov.lk>

தொகுதி XXXIX

ISSN 1391 - 3611

ISBN 978 - 955- 575 - 349 - 4

2017 யூலை

விலை: ரூ. 300/-

58 சிறி ஜெயவர்த்தனபுர மாவத்தை, இராஜகிரியவிலுள்ள மத்திய வங்கி அச்சகத்தில் அச்சிடப்பட்டது.  
புள்ளிவிபரத் திணைக்களத்தினால் பிரசுரிக்கப்பட்டது  
இலங்கை மத்திய வங்கி, 30, சனாதிபதி மாவத்தை, கொழும்பு 1, இலங்கை

## உள்ளடக்கம்

<p><b>1 முக்கிய சமூக பொருளாதாரக் குறிகாட்டிகள்</b></p> <p>இலங்கை நாட்டிற்கான தோற்றப்பாடு 1</p> <p>1.1 உண்மைத் துறை 2</p> <p>1.2 வேளாண்மை மற்றும் கைத்தொழில் 3</p> <p>1.3 விலைகள் மற்றும் கூலிகள் 4</p> <p>1.4 உட்கட்டமைப்பு 4</p> <p>1.5 வெளிநாட்டுத் துறை 5</p> <p>1.6 பணம் மற்றும் வட்டி வீதங்கள் 6</p> <p>1.7 பணம் மற்றும் மூலதனச் சந்தைகள் 7</p> <p>1.8 அரசு நிதி 8</p> <p>1.9 நிதியியல் நிறுவனங்கள் 8</p> <p>தெரிந்தெடுக்கப்பட்ட சமூக பொருளாதாரக் குறிகாட்டிகள் வரைபட விளக்கங்கள் 9</p> <p><b>2 காலநிலை</b></p> <p>2.1 சராசரி வெப்பநிலை 11</p> <p>2.2 மழை வீழ்ச்சி மற்றும் மழை நாட்கள் நீரேந்து பிரதேசங்கள் 11</p> <p>2.3 மழை வீழ்ச்சி மற்றும் மழை நாட்கள் தெரிந்தெடுக்கப்பட்ட நிலையங்கள் 12</p> <p>2.4 ஈரப்பதம் 13</p> <p><b>3 குடித்தொகை மற்றும் தொழிற்படை</b></p> <p>3.1 2001 மற்றும் 2012இல் மாவட்டம் மற்றும் துறைவாரியான குடித்தொகை 14</p> <p>3.2 சமயம் மற்றும் இன ரீதியான குடித்தொகை தொகைமதிப்பு ஆண்டுகள் 14</p> <p>3.3 மாவட்டம், சமயம் மற்றும் இன ரீதியான குடித்தொகை - 2012 தொகைமதிப்பு 15</p> <p>3.4 வயதுத் தொகுதியின்படி நடு ஆண்டுக் குடித்தொகை 15</p> <p>3.5 மாகாணம் மற்றும் மாவட்ட ரீதியான நடு ஆண்டுக் குடித்தொகை 16</p> <p>3.6 குடித்தொகை அடர்த்தி 17</p> <p>3.7 முக்கியமான புள்ளிவிபரங்கள் 17</p> <p>3.8 மாவட்ட ரீதியான செப்பமற்ற பிறப்பு மற்றும் இறப்பு வீதங்கள் 18</p> <p>3.9 தொழிற்படை 19</p> <p>3.10 தொழில்நிலை 20</p> <p>3.11 தொழிலின்மை 21</p> <p>3.12 அரசு துறை ஊழியர்கள் 22</p> <p>3.13 வெளிநாட்டுத் தொழில் வாய்ப்பிற்காக புலம்பெயர்ந்தோர் 23</p> <p>3.14 நாடுகளின்படி வெளிநாட்டு வேலை வாய்ப்பிற்காகச் சென்றோர் 24</p> <p>3.15 தேர்ச்சி மட்டம், வயதுத் தொகுதி மற்றும் பால் என்பனவற்றின் அடிப்படையில் வெளிநாட்டுத் தொழில் வாய்ப்பிற்குச் சென்றோர் 25</p> <p>3.16 மாவட்டங்கள், மாகாணங்கள் மற்றும் பால் அடிப்படையில் வெளிநாட்டுத் தொழில் வாய்ப்பிற்காகச் சென்றோர் 26</p>	<p><b>4 தேசிய கணக்குகள்</b></p> <p>4.1 தேசிய கணக்குகளின் சுருக்கம் 27</p> <p>4.2 மொ.உ.உற்பத்தி, மொ.தே.உற்பத்தி மற்றும் சுருக்கிகள் (காரணிச் செலவு விலைகள்) 1970 - 2016 28</p> <p>4.3 நிலையான விலைகளில் மொத்த உள்நாட்டு உற்பத்தி 1970 - 2016 29</p> <p>4.4 நடைமுறை விலைகளில் மொத்த உள்நாட்டு உற்பத்தி 1970 - 2016 30</p> <p>4.5 கைத்தொழில் மூலத்தின்படி நிலையான (2010) விலைகளில் மொ.உ.உற்பத்தி 31</p> <p>4.6 கைத்தொழில் மூலத்தின்படி நடைமுறை விலைகளில் மொ.உ.உற்பத்தி 32</p> <p>4.7 நடைமுறை விலைகளில் மொத்த உள்நாட்டு உற்பத்தி உள்ளமைப்பு 33</p> <p>4.8 முதலீடு மற்றும் சேமிப்புக்கள் (நடைமுறை விலைகளில்) 34</p> <p>4.9 மொத்த உள்நாட்டு உற்பத்தியின் காலாண்டு மதிப்பீடுகள் (நிலையான (2010) விலைகளில்) 34</p> <p>4.10 கூட்டுக் கேள்வி 35</p> <p>4.11 நடைமுறை விலைகளில் கைத்தொழில் மூலத்தின்படி மாகாண ரீதியாக மொத்த உள்நாட்டு உற்பத்தி 36</p> <p>4.12 நடைமுறை விலைகளில் கைத்தொழில் மூலத்தின்படி மாகாண ரீதியாக மொத்த உள்நாட்டு உற்பத்தி - 2014 37</p> <p>4.13 நடைமுறை விலைகளில் கைத்தொழில் மூலத்தின்படி மாகாண ரீதியாக மொத்த உள்நாட்டு உற்பத்தி - 2015 39</p> <p><b>5 வேளாண்மை</b></p> <p>5.1 தேயிலை 41</p> <p>5.2 இறப்பர் 42</p> <p>5.3 தெங்கு 43</p> <p>5.4 சிறு ஏற்றுமதிப் பயிர்கள் 44</p> <p>5.5 நெல் 45</p> <p>5.6 துணை உணவுப் பயிர்கள் 46</p> <p>5.7 மாகாண ரீதியாக முதன்மைப் பயிர்கள் 47</p> <p>5.8 வேளாண்மைப் பயிர்கள் - விளைவுகள், பண்ணை விலைகள் மற்றும் பயிர்ச்செய்கைச் செலவு - 2015 48</p> <p>5.9 வேளாண்மைப் பயிர்கள் - விளைவுகள், பண்ணை விலைகள் மற்றும் பயிர்ச்செய்கைச் செலவு - 2016 49</p> <p>5.10 மீன்பிடி மற்றும் விலங்கு வளர்ப்பு 50</p> <p>5.11 மாவட்ட ரீதியாக தேசிய விலங்கு வளர்ப்புக்களின் புள்ளிவிபரங்கள் 2015 51</p> <p>5.12 மாவட்ட ரீதியாக தேசிய விலங்கு வளர்ப்புக்களின் புள்ளிவிபரங்கள் 2016 51</p> <p>5.13 விலங்கு வளர்ப்பு மற்றும் பறவைகள் வளர்ப்பு - சராசரி உற்பத்தியாளர் விலை - 2015 52</p> <p>5.14 விலங்கு வளர்ப்பு மற்றும் பறவைகள் வளர்ப்பு - சராசரி உற்பத்தியாளர் விலை - 2016 52</p> <p>5.15 மாகாண ரீதியான மீன் உற்பத்தி 53</p> <p>5.16 தொழிற்படுகின்ற மீன்பிடிக்கலங்கள் - மாகாணங்கள்</p>
---	--

## உள்ளடக்கம்

மற்றும் வகைப்படி	53
5.17 பயிர்ச்செய்கைக் கடன்கள் - மீள்நிதியிடல் கொடுகடன் திட்டங்கள்	54
5.18 பெருந்தோட்டத் துறை - மனிதவலு, நிலப்பரப்பு, உற்பத்தி மற்றும் விளைவு	55
5.19 மகாவலி நிகழ்ச்சித்திட்டத்தின் கீழான குடியேற்றங்கள் மற்றும் பயிர் செய்யப்பட்ட நிலப்பரப்பு	56

### 6 கைத்தொழில்

6.1 சீனி	57
6.2 பால் மற்றும் பால் உற்பத்திகள்	57
6.3 புடவைகள்	58
6.4 பெற்றோலியம்	59
6.5 கனிப்பொருட்கள்	59
6.6 சிமெந்து	60
6.7 மின்வலு	60
6.8 வலு நிலையங்களின்படி உருவாக்கப்படும் மொத்த மின்வலு 2015 மற்றும் 2016	61
6.9 மாகாண அடிப்படையில் மின்வலுவின் விற்பனை	62
6.10 மாகாண ரீதியாக பாவனையாளர்களின் நீர் நுகர்வு மற்றும் வருமானம்	63
6.11 முதலீட்டுச் சபை தொழில்முயற்சிகள்	65

### 7 வீலைகள் மற்றும் கூலிகள்

7.1 நுகர்வோர் விலைச் சுட்டெண்கள்	66
7.2 நுகர்வோர் விலைச் சுட்டெண்கள் - தேசிய நுகர்வோர் விலைச் சுட்டெண்	67
7.3 உற்பத்தியாளர் விலைச் சுட்டெண்	67
7.4 கொழும்பு நுகர்வோர் விலைச் சுட்டெண் (1952=100)	68
7.5 தெரிந்தெடுக்கப்பட்ட நுகர்வு விடயங்களின் சராசரி சில்லறை விலைகள்	69
7.6 மாகாணங்களின்படி தெரிந்தெடுக்கப்பட்ட உணவு விடயங்களுக்கான சராசரி சில்லறை விலைகள்	71
7.7 தெரிந்தெடுக்கப்பட்ட விடயங்களின் சராசரி உற்பத்தியாளர் விலைகள்	72
7.8 மாகாண ரீதியாக தெரிந்தெடுக்கப்பட்ட உணவு விடயங்களின் சராசரி உற்பத்தியாளர் விலைகள்	73
7.9 தெரிந்தெடுக்கப்பட்ட மாவட்டங்களில் தெரிந்தெடுக்கப்பட்ட உணவு விடயங்களின் சில்லறை விலைகள் 2015	74
7.10 தெரிந்தெடுக்கப்பட்ட மாவட்டங்களில் தெரிந்தெடுக்கப்பட்ட உணவு விடயங்களின் சில்லறை விலைகள் 2016	75
7.11 பெயரளவுக் கூலி வீதச் சுட்டெண் 1964 - 2016	76
7.12 தெரிந்தெடுக்கப்பட்ட நடவடிக்கைகளில் சராசரி நாளாந்தக் கூலி வீதங்கள்	77
7.13 கூலி நிர்ணயச் சபை வர்த்தகத் தொழிலாளர்களுக்கான ஆகக் குறைந்த கூலி வீதச் சுட்டெண்கள்	78

7.14 அரசு ஊழியர்களுக்கான கூலி வீதச் சுட்டெண்கள்	79
7.15 முறைசாரா தனியார் துறை ஊழியர்களுக்கான கூலி வீதச் சுட்டெண்கள்	80
7.16 முறைசாராத் துறையிலுள்ள தீவு முழுவதிற்குமான சராசரிக் கூலிகள் 2015	80
7.17 முறைசாராத் துறையிலுள்ள தீவு முழுவதிற்குமான சராசரிக் கூலிகள் 2016	81
7.18 கட்டவாக்கச் செலவுச் சுட்டெண்கள்	82

### 8 வெளிநாட்டு வர்த்தகம் மற்றும் நிதி

8.1 வெளிநாட்டு வர்த்தகத்தின் சுருக்கம்	83
8.2 தெரிந்தெடுக்கப்பட்ட ஏற்றுமதிகள்	84
8.3 தெரிந்தெடுக்கப்பட்ட இறக்குமதிகள்	84
8.4 முக்கிய வகைகளின்படி இறக்குமதிகள்	85
8.5 வர்த்தகத்தின் போக்கு - ஏற்றுமதிகள்	86
8.6 வர்த்தகத்தின் போக்கு - இறக்குமதிகள்	87
8.7 மத்திய வங்கி வர்த்தகச் சுட்டெண்கள் - அளவு	88
8.8 மத்திய வங்கி வர்த்தகச் சுட்டெண்கள் - பெறுமதி	88
8.9 மத்திய வங்கி வர்த்தகச் சுட்டெண்கள் - அலகுப் பெறுமதி	89
8.10 செலாவணி வீதங்கள் - ஆண்டு இறுதியில்	89
8.11 சென்மதி நிலுவைகள்	90
8.12 தொழிலாளர் பணவனுப்பல்கள்	93
8.13 சுற்றுலா	94
8.14 வெளிநாட்டுப் படுகடன் மற்றும் படுகடன் தீர்ப்பளவுக் கொடுப்பனவுகள்	95

### 9 பணம் மற்றும் மூலதனச் சந்தைகள்

9.1 ஒதுக்குப் பணம்	96
9.2 பண நிரம்பல்	97
9.3 விரிந்த பண நிரம்பல் ( $M_{2b}$ )	98
9.4 வட்டி வீதங்கள்	99
9.5 அரசாங்கப் படுகடன் சந்தை	100
9.6 பங்குச் சந்தைக் குறிகாட்டிகள்	101
9.7 வியாபாரத் துறைகளின் படி பங்கு வர்த்தகக் குறிகாட்டிகள்	102
9.8 முக்கிய கம்பனிகளின்படி பங்கு வர்த்தகக் குறிகாட்டிகள்	106
9.9 பங்கு வழங்கல்கள்	108

### 10 அரசு நிதி

10.1 இறைத் தொழிற்பாடுகளின் சுருக்கம்	109
10.2 நடைமுறைச் செலவினத்தின் தொழிற்பாட்டு வகைப்படுத்தல்	110
10.3 மூலதனச் செலவினத்தின் தொழிற்பாட்டு வகைப்படுத்தல் மற்றும் கடன் வழங்கல்	110
10.4 அரசு அரசிறை	111

## உள்ளடக்கம்

10.5	மத்திய அரசின் உள்நாட்டுப் படுகடன்	112
10.6	மத்திய அரசின் வெளிநாட்டுப் படுகடன்	113
10.7	மாகாண சபைகளின் அரசிறை மற்றும் செலவினம்	114

### 11 வாங்கத்தொழில் மற்றும் நிதியியல் நிறுவனங்கள்

11.1	மத்திய வங்கியின் சொத்துக்களும் பொறுப்புக்களும்	115
11.2	வர்த்தக வங்கிகளின் தெரிவு செய்யப்பட்ட நிதியியல் முக்கிய பண்புகள்	116
11.3	வர்த்தக வங்கிகளின் சொத்துக்களும் பொறுப்புக்களும்	117
11.4	வைப்புக்களின் வகையின்படி வைப்புக்களின் திரட்டல்	118
11.5	உடமையின்படி வர்த்தக வங்கிகளின் வைப்புக்கள்	118
11.6	வர்த்தக வங்கிகளினால் தனியார் துறைக்கு வழங்கப்பட்ட கடன்களும் முற்பணங்களும்	119
11.7	மாகாணங்களின்படி வங்கிக் கிளைகளின் எண்ணிக்கை	120
11.8	மாவட்டங்களின்படி வாங்கத்தொழில் அடர்த்தி	121
11.9	வங்கிக் கிளை வலையமைப்பு	122
11.10	வங்கியல்லா நிதியியல் நிறுவனங்கள்	123
11.11	சூறு நம்பிக்கைகள்	124
11.12	கூட்டுறவு கிராமிய வங்கிகள் மற்றும் கொடுகடன் சங்கங்களின் சுருக்கம்	125

### 12 போக்குவரத்து

12.1	வீதி வலையமைப்பு	126
12.2	மாகாணம் மற்றும் மாவட்டத்தின்படி வீதிக் கிலோ மீற்றர்கள் 2016	126
12.3	மாகாணங்களின்படி வீதிக் கிலோமீற்றர்கள்	127
12.4	மாகாணங்களின்படி உந்து ஊர்திகள்	128
12.5	உந்து ஊர்திகளின் புதிய பதிவு	129
12.6	இலங்கை போக்குவரத்துச் சபை / பிராந்திய பேருந்துக் கம்பனிகள்	129
12.7	இலங்கை புகைவண்டிப் பாதைகள்	130
12.8	வான் போக்குவரத்து - சிறிலங்கன் எயர்லையின்ஸ்	131
12.9	துறைமுகப் பணிகள்	131
12.10	மாகாணங்களின்படி தெரிந்தெடுக்கப்பட்ட பொதுப் போக்குவரத்துக் குறிகாட்டிகள்	132

### 13 சமூக - பொருளாதாரப் பணிகள்

13.1	அளவீட்டுக் காலங்களின்படி வீட்டு அலகுகளின் வருமானம் மற்றும் செலவின அளவீட்டில் (வீ.வ.செ.அ) தேசிய ரீதியாக கண்டறியப்பட்ட விடயங்கள் - இலங்கை	133
13.2	வீ.வ செலவு அளவீட்டின்படி தெரிந்தெடுக்கப்பட்ட உணவு/ உணவல்லா விடயங்கள் மீதான சராசரி மாதாந்த வீட்டு அலகுகளின் செலவினம் - இலங்கை	134
13.3	துறை, மாகாணம் மற்றும் மாவட்டத்தின்படி வறுமைக் குறிகாட்டிகள்	135
13.4	வறுமை நிலை, துறை, மாகாணம் மற்றும்	

13.5	மாவட்டத்தின்படி நபரொருவருக்கான நாளாந்தச் சராசரி உணவு ஊட்டச்சத்து நுகர்வு 2009/10 மற்றும் 2012/13	136
13.5	வீடமைப்பு நிலைமைகள் மற்றும் நீண்டகாலப் பாவனைப் பொருட்களின் உடமை 2006/17, 2009/10 மற்றும் 2012/13	137
13.6	முக்கிய சமூக - பொருளாதாரக் குறிகாட்டிகள் 2006/07, 2009/10 மற்றும் 2012/13	140
13.7	பொதுக் கல்வி	143
13.8	மாகாணம் மற்றும் மாவட்ட அடிப்படையில் ஆசிரியர்கள் மற்றும் மாணவர்கள்	144
13.9	மாணவர் குடித்தொகை அளவின்படி அரச பாடசாலைகள்	145
13.10	நியமன வகையின்படி அரச பாடசாலை ஆசிரியர்கள்	147
13.11	அரச பாடசாலைகளிலுள்ள மாணவர்கள் மற்றும் புதிய அனுமதிகள்	149
13.12	வகை, மாணவர்கள் மற்றும் ஆசிரியர்களின்படி அரச பாடசாலைகள்	150
13.13	பரீட்சாத்திகளின் செயலாற்றம் - க.பொ.த (சா/த) மற்றும் க.பொ.த (உ/த)	150
13.14	க.பொ.த (சா/த) பரீட்சை - பாடசாலைப் பரீட்சாத்திகளின் செயலாற்றம்	151
13.15	க.பொ.த (உ/த) பரீட்சை - பாடசாலைப் பரீட்சாத்திகளின் செயலாற்றம்	151
13.16	பல்கலைக்கழகக் கல்வி	152
13.17	பல்கலைக்கழகக் கல்விக்கான மாணவர்களின் தகுதி, அனுமதி மற்றும் பதிவு	153
13.18	மாகாணம் மற்றும் மாவட்ட ரீதியான பல்கலைக்கழக அனுமதி	154
13.19	கல்வி பாடநெறி மற்றும் மாவட்ட ரீதியாக பல்கலைக்கழக அனுமதி	155
13.20	கல்வி பாடநெறி மற்றும் இன ரீதியாக பல்கலைக்கழக அனுமதி	157
13.21	தொழில்நுட்பக் கல்லூரிகள்	158
13.22	நலப் பணிகள்	159
13.23	தெரிந்தெடுக்கப்பட்ட பொது நலத்துறை ஆளணியினர்	160
13.24	மாவட்ட ரீதியாக பொது நலத்துறை ஆளணியினர் 2015	161
13.25	நலத்துறை பிரச்சார நடவடிக்கைகள்	162
13.26	அஞ்சல் பணிகள்	163
13.27	தொலைத்தொடர்பூட்டல் பணிகள்	164
13.28	பொதுமக்கள் ஊடகம்	164
13.29	சிறைக்கைதிகள்	165
13.30	மாவட்ட ரீதியான சிறைக்கைதிகள்	166
13.31	சிறைக்கைதிகளின் தெரிந்தெடுக்கப்பட்ட குடித்தொகையியல் பண்புகள்	167

### 14 இலங்கை மற்றும் ஆசியா

14.1	குடித்தொகையியல் குறிகாட்டிகள்: சார்க் நாடுகள் (தொடர்ச்சி...)	168
------	--	-----

## உள்ளடக்கம்

14.2 குடித்தொகையியல் குறிகாட்டிகள்: தெரிந்தெடுக்கப்பட்ட கிழக்காசிய நாடுகள்	168
14.3 தேசிய கணக்குக் குறிகாட்டிகள்: சார்க் நாடுகள்	169
14.4 தேசிய கணக்குக் குறிகாட்டிகள்: தெரிந்தெடுக்கப்பட்ட கிழக்காசிய நாடுகள்	170
14.5 வேளாண்மை மற்றும் கைத்தொழில் குறிகாட்டிகள்: சார்க் நாடுகள்	171
14.6 வேளாண்மை மற்றும் கைத்தொழில் குறிகாட்டிகள்: தெரிந்தெடுக்கப்பட்ட கிழக்காசிய நாடுகள்	171
14.7 பணவீக்கம் இலங்கை மற்றும் தெரிந்தெடுக்கப்பட்ட நாடுகள்	172
14.8 வெளிநாட்டு வர்த்தகம் மற்றும் நிதியியல் குறிகாட்டிகள்: சார்க் நாடுகள்	173
14.9 வெளிநாட்டு வர்த்தகம் மற்றும் நிதியியல் குறிகாட்டிகள்: தெரிந்தெடுக்கப்பட்ட கிழக்காசிய நாடுகள்	174
14.10 நாணய மற்றும் இறைக் குறிகாட்டிகள்: சார்க் நாடுகள்	175
14.11 நாணய மற்றும் இறைக் குறிகாட்டிகள்: தெரிந்தெடுக்கப்பட்ட கிழக்காசிய நாடுகள்	176
14.12 சமூகக் குறிகாட்டிகள்: சார்க் நாடுகள்	177

14.13 சமூகக் குறிகாட்டிகள்: தெரிந்தெடுக்கப்பட்ட கிழக்காசிய நாடுகள்	177
14.14 வியாபாரம் செய்யுங்கள் தரமிடல் - 2017: சார்க் நாடுகள்	178
14.15 வியாபாரம் செய்யுங்கள் தரமிடல் - 2017: தெரிந்தெடுக்கப்பட்ட கிழக்காசிய நாடுகள்	178

## 15 உலக அட்டவணைகள்

15.1 உலகத் தேயிலை உற்பத்தி - நிலப்பரப்பு, ஏற்றுமதிகள் மற்றும் இறக்குமதிகள்	179
15.2 உண்மை மொ.உ.உற்பத்தி வளர்ச்சி	181
15.3 நுகர்வோர் விலை மாற்றங்கள்	182
15.4 ஏற்றுமதிகள்	183
15.5 இறக்குமதிகள்	184
15.6 மானிட அபிவிருத்திச் சுட்டெண் (ம.அ.சு) மற்றும் அதன் துணைச் சுட்டெண்கள் - 2015	185
15.7 மானிட அபிவிருத்திச் சுட்டெண்	186

**இலங்கை - நாட்டிற்கான தோற்றப்பாடு**

பரப்பு	மொத்தம்	சதுர கி.மீ.	'000 ஹெக்ட.	மில். ஏக்க.
	உள்நாட்டு நீர் பரப்புகள் நீங்கலாக	65,610	6,561.0	16.2
		62,705	6,270.5	15.5

காலநிலை	வெப்பநிலை (2016)	தாழ்நிலம்,	குறை. 24.7 °C (76.5) °F	கூடி. 32.6 °C (90.7) °F
		மலைநாடு,	குறை. 18.5 °C (65.3) °F	கூடி. 27.7 °C (81.9) °F
	ஆண்டு மழைவீழ்ச்சி (சராசரி) (2016) - 1,351 மிமீ			

<b>சமூகக் குறிகாட்டிகள்</b>	
மாண்டி அபிவிருத்திச் சுட்டெண் (2015)	- 0.766 (ஆ.குறை. 0.0, கூடி. 1.0)
எதிர்பார்க்கப்படும் ஆயுட்காலம், ஆண்டுகள் (2015)- (சராசரி)	75.0
எழுத்தறிவு வீதம்(ஆ), % (2015)	
சராசரி	93.2
ஆண்	94.1
பெண்	92.4

குடிப்பயர்ப்பல்	நடு ஆண்டுக் குடித்தொகை (ஆ)(இ) ('000)	20,966 (2015)	21,203 (2016)	
	குடித்தொகை வளர்ச்சி (%)	0.9 (2015)	1.1 (2016)	
		நடு ஆண்டு குடித்தொகை (2016) '000	நிலப் பரப்பு (சது. கி.மீ)	குடித்தொகை அடர்த்தி
	மேல்	6,028	3,593	1,678
	மத்திய	2,690	5,575	483
	தென்	2,584	5,383	480
	வட	1,107	8,290	134
	கிழக்கு	1,645	9,361	176
	வட மேல்	2,477	7,506	330
	வட மத்திய	1,330	9,741	137
ஊவா	1,333	8,335	160	
சப்பிரகமுவா	2,009	4,921	408	
மொத்தம்	<b>21,203</b>	<b>62,705</b>	<b>338</b>	
குடித்தொகை உள்ளமைப்பு (விடமைப்பு மற்றும் குடித்தொகை - 2012)				
	இன ரீதியாக %	சமய ரீதியாக %		
சிங்களவர்கள்	74.9	பௌத்தர்கள்	70.1	
இலங்கைத் தமிழர்கள்	11.2	இந்து சமயத்தவர்கள்	12.6	
இலங்கைத் தமிழர்கள்	4.1	முஸ்லீம்கள்	9.7	
சோனகர்	9.3	கிறிஸ்தவர்கள் மற்றும்		
ஏனையவர்கள்	0.5	ரோமன் கத்தோலிக்கர்கள்	7.6	
துறை வாரியாக	%	ஏனையவர்கள்	0.0	
நகரம்	18.2	வயதுத் தொகுதியின்படி	%	
கிராமம்	77.4	0 - 14	25.2	
பெருந்தோட்டம்	4.4	15 - 59	62.4	
		60 மற்றும் அதற்குமேல்	12.4	

<b>பொருளாதாரம்</b>				
உண்மைத் துறை				
சந்தை விலைகளில் மொ.உ.உ <sup>(சு)</sup>	ரூ.பில்.	ஐ.அ.டொ.பில்.		
2014(உ-)	10,361	79.4		
2015(ஆ)(உ-)	10,952	80.6		
2016(ஆ)	11,839	81.3		
தலைக்குரிய மொ.உ.உ <sup>(சு)</sup>	ரூ.பில்.	ஐ.அ.டொ.		
2014(உ-)	498,828	3,821		
2015(ஆ)(உ-)	522,355	3,843		
2016(ஆ)	558,363	3,835		
மொ.உ.உ யின் வளர்ச்சி (உண்மை நியதிகளில்) <sup>(சு)</sup>	%			
2014(உ-)	5.0			
2015(ஆ)(உ-)	4.8			
2016(ஆ)	4.4			
மொ.உ.உ யின் துறை வாரியான உள்ளடக்கம் <sup>(சு)</sup> , %				
	வேளாண்மை	கைத்-தொழில்	பணிகள்	உற்பத்திகள் மீதான உதவு தொகைகளைக் கழித்த வரிகள்
2014(உ-)	7.8	26.9	56.1	9.2
2015(ஆ)(உ-)	7.8	26.2	56.6	9.4
2016(ஆ)	7.1	26.8	56.5	9.6
தொழிற்படையின் <sup>(ஆ)(ஆ)</sup> , % ஆக தொழிலின்மை				
2014	4.3			
2015	4.7			
2016	4.4			
பணவீக்கம்: கொ.நு.வி.சு இன் மாற்றம் (ஆண்டுச் சராசரி)	% (ஆண்டுச் சராசரி)			
2014 <sup>(ஊ)</sup>	3.3			
2015 <sup>(எ)</sup>	2.2			
2016 <sup>(எ)</sup>	4.0			
நானியத் துறை				
ஒதுக்குப் பணம்	ரூ.பில்.	வளர்ச்சி %		
2014	577.9	18.3		
2015	673.4	16.5		
2016(ஆ)	856.1	27.1		
குறுகிய பணம் (M <sub>1</sub> )	ரூ.பில்.	வளர்ச்சி %		
2014	612.2	26.3		
2015	715.0	16.8		
2016(ஆ)	776.6	8.6		
விரிந்த பணம் (M <sub>2</sub> )	ரூ.பில்.	வளர்ச்சி %		
2014	3,460.6	13.1		
2015	4,057.2	17.2		
2016(ஆ)	4,823.6	18.9		
விரிந்த பணம் (M <sub>2b</sub> )	ரூ.பில்.	வளர்ச்சி %		
2014	3,875.9	13.4		
2015	4,565.9	17.8		
2016(ஆ)	5,405.6	18.4		

வெளிநாட்டுத் துறை		2014	2015	2016(ஆ)	
	ஏற்றுமதிகள் (பொருட்கள், பணிகள்) ரூ. பில்.	2,185	2,301	2,540	
	ஐ.அ.டொலர் மில்	16,735	16,943	17,448	
	இறக்குமதிகள் (பொருட்கள், பணிகள்) ரூ. பில்.	3,022	3,126	3,442	
	ஐ.அ.டொலர் மில்	23,142	23,006	23,659	
	வெளிநாட்டுச் சொத்துக்கள் <sup>(ஏ)</sup> ரூ. பில்.	1,295	1,345	1,263	
	ஐ.அ.டொலர் மில்	9,884	9,337	8,433	
	வெளிநாட்டுப் படுகடன் ரூ. பில்.	5,624	6,460	6,924	
	ஐ.அ.டொலர் மில்	42,914	44,839	46,586	
	மொ.உ.உ இன் %	53.6	55.7	57.3	
செலாவணி வீதம் (சராசரி) ரூ./ஐ.அ.டொ.	130.56	135.94	145.60		
ரூ./சிஎஉ	198.35	190.16	202.39		
இறைத் துறை	அரசிறை மற்றும் கொடை ரூ. பில்.	1,204.6	1,460.9	1,693.6	
	செலவினமும் தேரிய கடன்வழங்கலும் ரூ. பில்.	1,795.9	2,290.4	2,333.9	
	வரவு செலவுத்திட்டப் பற்றாக்குறை ரூ. பில்.	-591.2	-829.5	-640.3	
	மொ.உ.உ இன் % (ஐ)	-5.7	-7.6	-5.4	
	மத்திய அரச படுகடன் ரூ. பில்.	7,390.9	8,503.2	9,387.3	
	மொ.உ.உ இன் % (ஐ)	71.3	77.6	79.3	

(அ) தொகைமதிப்புப் புள்ளிவிவரத் திணைக்களத்தின் காலாண்டு (சு) தரவுகள் தொகைமதிப்புப் புள்ளிவிவரத் திணைக்களத்தின் அடிப்படை ஆண்டு 2010இன் மொ.உ.உ-உற்பத்தியின் மதிப்பீடுகளை அடிப்படையாகக் கொண்டன. (ஏ) சந்தைப் பெறுமதியில் மதிப்பீட்டிற்கு ஆசியத் தீர்ப்பளவு ஒன்றிய பெறுகளை உள்ளடக்கியுள்ளது. (ஐ) 2017.03.15இல் கிடைக்கத்தக்கதாகவுள்ள தொகைமதிப்புப் புள்ளிவிவரத் திணைக்களத்தினால் தயாரிக்கப்பட்ட 2014 மற்றும் 2015ஆம் ஆண்டுகளுக்கான திருத்தப்பட்ட மொ.உ.உ-உற்பத்தி மதிப்பீடுகளை அடிப்படையாகக் கொண்டவை. (உ) திருத்தப்பட்டது. (ஊ) கொ.நு.வி.சு.டென் (2006/07=100) இனை அடிப்படையாகக் கொண்டது. (எ) கொ.நு.வி.சு.டென் (2013=100) இனை அடிப்படையாகக் கொண்டது.



உண்மைத் துறை 2008 - 2016

	2008	2009	2010	2011	2012	2013	2014	2015	2016 <sup>(அ)</sup>
<b>குடிபரம்பல்</b>									
நடுவாண்டுக் குடித்தொகை <sup>(ஆ)</sup> '000	20,246	20,476	20,675	20,892 <sup>(இ)</sup>	20,425 <sup>(இ)</sup>	20,585 <sup>(இ)</sup>	20,771 <sup>(அ)</sup>	20,966 <sup>(அ)</sup>	21,203
நடுவாண்டுக் குடித்தொகை வளர்ச்சி, %	1.0	1.1	1.0	1.1 <sup>(இ)</sup>	1.0 <sup>(இ)</sup>	0.8 <sup>(இ)</sup>	0.9 <sup>(அ)</sup>	0.9 <sup>(அ)</sup>	1.1
தொழிற்படை பங்கேற்பு வீதம் %									
(வீட்டுத்திறை குடித்தொகையின் % ஆக <sup>(ஈ)</sup> )	49.5 <sup>(உ)</sup>	48.7 <sup>(உ)</sup>	48.1 <sup>(உ)</sup>	52.9 <sup>(ஊ)</sup>	52.5 <sup>(ஊ)</sup>	53.7 <sup>(ஊ)</sup>	53.2 <sup>(ஊ)</sup>	53.8 <sup>(ஊ)</sup>	53.8 <sup>(ஊ)</sup>
தொழிலின்மை, தொழிற்படையின் % ஆக <sup>(ஈ)</sup>	5.4 <sup>(உ)</sup>	5.8 <sup>(உ)</sup>	4.9 <sup>(உ)</sup>	4.2 <sup>(ஊ)</sup>	4.0 <sup>(ஊ)</sup>	4.4 <sup>(ஊ)</sup>	4.3 <sup>(ஊ)</sup>	4.7 <sup>(ஊ)</sup>	4.4 <sup>(ஊ)</sup>
<b>தேசிய கணக்குகள்<sup>(ஏ)</sup></b>									
மொதேவ (சந்தை விலைகளில்): ரூ.பில்.	4,306	4,779	6,344	7,147	8,578	9,366	10,125 <sup>(இ)</sup>	10,670 <sup>(அ)</sup> <sup>(இ)</sup>	11,506
ஐ.அ.டொ. பில்.	39.7	41.6	56.1	64.6	67.2	72.5	77.6 <sup>(இ)</sup>	78.5 <sup>(அ)</sup> <sup>(இ)</sup>	79.0
தலைக்குரிய மொதேவ <sup>(ஏ)</sup> : ரூ.	212,667	233,419	306,839	342,096	419,955	454,993	487,462 <sup>(இ)</sup>	508,936 <sup>(அ)</sup> <sup>(இ)</sup>	542,669
ஐ.அ.டொலர்	1,963	2,031	2,714	3,094	3,291	3,524	3,734 <sup>(இ)</sup>	3,744 <sup>(அ)</sup> <sup>(இ)</sup>	3,727
மொஉஉ (சந்தை விலைகளில்): ரூ.பில்.	4,411	4,835	6,414	7,219	8,732	9,592	10,361 <sup>(இ)</sup>	10,952 <sup>(அ)</sup> <sup>(இ)</sup>	11,839
ஐ.அ.டொ. பில்.	40.7	42.1	56.7	65.3	68.4	74.3	79.4 <sup>(இ)</sup>	80.6 <sup>(அ)</sup> <sup>(இ)</sup>	81.3
உண்மை மொஉஉ வளர்ச்சி, %	6.0	3.5	8.0 <sup>(ஊ)</sup>	8.4	9.1	3.4	5.0 <sup>(இ)</sup>	4.8 <sup>(அ)</sup> <sup>(இ)</sup>	4.4
<b>துறை வாரியாக மொஉஉ பொருளாதார நடவடிக்கைகள், நிலையான விலைகளில், %<sup>(ஏ)</sup></b>									
வேளாண்மை	12.1	12.0	8.5	8.2	7.8	7.8	7.8 <sup>(இ)</sup>	7.8 <sup>(அ)</sup> <sup>(இ)</sup>	7.1
கைத்தொழில்	28.4	28.6	26.6	26.9	26.8	27.0	26.9 <sup>(இ)</sup>	26.2 <sup>(அ)</sup> <sup>(இ)</sup>	26.8
பணிகள்	59.5	59.3	54.6	54.9	55.9	56.2	56.1 <sup>(இ)</sup>	56.6 <sup>(அ)</sup> <sup>(இ)</sup>	56.5
உற்பத்திகள் மீதான உதவுதொகைகளைக் கழித்த வரிகள்	-	-	10.2	10.0	9.4	9.0	9.2 <sup>(இ)</sup>	9.4 <sup>(அ)</sup> <sup>(இ)</sup>	9.6
<b>மொஉஉ, % ஆக நடைமுறைச் சந்தை விலைகளில் செலவினமும் சேமிப்பும்<sup>(ஏ)</sup></b>									
நுகர்வு	86.1	82.1	76.9	79.8	72.8	75.4	75.8 <sup>(இ)</sup>	79.1 <sup>(அ)</sup> <sup>(இ)</sup>	76.2
தனியார் நுகர்வு	70.0	64.4	68.5	71.3	65.2	67.6	67.4 <sup>(இ)</sup>	70.1 <sup>(அ)</sup> <sup>(இ)</sup>	67.6
அரசு நுகர்வு	16.2	17.6	8.5	8.6	7.6	7.8	8.4 <sup>(இ)</sup>	9.0 <sup>(அ)</sup> <sup>(இ)</sup>	8.6
முதலீடு	27.6	24.4	30.4	33.4	39.1	33.2	32.3 <sup>(இ)</sup>	28.4 <sup>(அ)</sup> <sup>(இ)</sup>	31.5
உள்நாட்டுச் சேமிப்புகள்	13.9	17.9	23.1	20.2	27.2	24.6	24.2 <sup>(இ)</sup>	20.9 <sup>(அ)</sup> <sup>(இ)</sup>	23.8
தேசிய சேமிப்புகள்	17.8	23.7	28.5	26.3	33.3	29.9	29.8 <sup>(இ)</sup>	26.0 <sup>(அ)</sup> <sup>(இ)</sup>	28.9

(அ) தற்காலிகமானவை.

(ஆ) 2011ஆம் ஆண்டு வரையான மதிப்பீடுகள் 2001இல் மேற்கொள்ளப்பட்ட குடித்தொகை மற்றும் வீடமைப்பு தொகைமதிப்பை அடிப்படையாகக் கொண்டு தீர்மானிக்கப்பட்ட 2012 இற்குப் பின்னானவை 2012இல் மேற்கொள்ளப்பட்ட குடித்தொகை மற்றும் வீடமைப்பு தொகைமதிப்பீட்டின் இறுதி அறிக்கையினை அடிப்படையாகக் கொண்டு தீர்மானிக்கப்பட்டது.

(இ) திருத்தப்பட்டது.

(ஈ) 2010 வரை குடும்ப அலகு குடித்தொகைக்கான வயது 10 ஆண்டுகளாகவும் அதற்குக் கூடுதலாகவும் காணப்பட்ட வேளையில் 2011 இலிருந்து அதற்கான வயது 15 இற்கும் அதற்குக் கூடுதலாகவும் காணப்பட்டது.

(உ) கிழக்கு மாகாணம் உட்பட ஆனால் வட மாகாணம் நீங்கலாக.

(ஊ) தரவுகள் தீவு முழுவதையும் உள்ளடக்குகின்றன.

(ஏ) 2007 - 09 வரையான தரவுகள் 2002 அடிப்படையான ஆண்டு விலைகளின் கீழ் காணப்பட்ட வேளையில் 2010 இலிருந்தான தரவுகள் தொகைமதிப்புப் புள்ளிவிபரத் திணைக்களத்தின் அடிப்படையான 2010இன் மொஉஉ உற்பத்தி மதிப்பீடுகளை அடிப்படையாகக் கொண்டு தீர்மானிக்கப்பட்டன.

(ஏ) இறுதியான சனத்தொகை புள்ளிவிபரத்தான இற்றைப்படுத்தப்பட்ட மதிப்பீடுகள்

(ஐ) 2002 அடிப்படையான ஆண்டின் கீழான தரவுகள்

வி.கி. - விபரம் கிடைக்கவில்லை

குறிப்பு: 2016 யூலையில் தொகைமதிப்புப் புள்ளிவிபரத் திணைக்களம் 2011இலிருந்து மீள்திறையேற்றப்பட்ட மற்றும் திருத்தப்பட்ட தொழிற்படைத் தரவுத் தொடர்களை வெளியிட்டிருக்கிறது.

முக்கிய பொருளாதார நடவடிக்கைகளில் ஏற்பட்ட வளர்ச்சி 2010 (நிலையான விலைகள்)

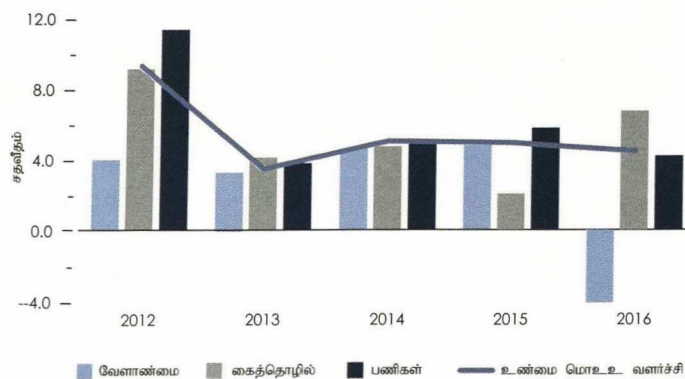

## வேளாண்மை மற்றும் கைத்தொழில்

	2008	2009	2010	2011	2012	2013	2014	2015	2016 <sup>(அ)</sup>
<b>முதன்மை வேளாண்மை உற்பத்திகள்</b>									
நெல் மெ.தொ. '000	3,875	3,652	4,301	3,894	3,846	4,621	3,381	4,819	4,420
புசல்கள், மில்.	186	175	206	187	184	221	162	231	212
தேயிலை, மில். கி.கி.	319	291	331	328	328	340	338	329	293
இறப்பர், மில். கி.கி.	129	137	153	158	152	130	99	89	79
தேங்காய், மில். காப்புகள்	2,909	2,853	2,584	2,808	2,940	2,513	2,870	3,056	3,011
<b>வேளாண்மை ஏற்றுமதிகள் ரூ. பில்.</b>	<b>213.1</b>	<b>210.1</b>	<b>260.6</b>	<b>279.5</b>	<b>297.7</b>	<b>333.9</b>	<b>364.8</b>	<b>337.0</b>	<b>338.7</b>
தேயிலை	137.6	136.2	162.8	164.9	180.4	199.4	212.6	182.1	184.8
இறப்பர்	13.5	11.3	19.6	22.8	15.7	9.2	5.9	3.5	4.8
தேங்காய்	15.7	18.6	18.7	29.4	26.6	26.5	46.5	47.7	53.3
ஏனைய வேளாண்மைப் பயிர்கள்	46.3	43.9	59.5	62.4	75.0	98.8	99.7	103.7	95.9
தொழிற்சாலைக் கைத்தொழில் உற்பத்திச் சுட்டெண் (2010=100) <sup>(ஆ)</sup>	89.5	86.6	100.0	107.2	108.8	108.3	114.9	125.4	122.0
<b>கைத்தொழில் ஏற்றுமதிகள் ரூ. பில்.</b>									
புடவைகள் மற்றும் ஆடைகள்	377.0	374.6	379.2	463.5	508.6	583.0	643.7	654.8	710.8
பெற்றோலிய உற்பத்திகள்	27.6	15.4	29.8	61.2	58.9	55.1	44.1	50.5	41.8
ஏனைய கைத்தொழில் உற்பத்திகள்	257.7	210.5	279.8	359.1	371.3	363.6	390.9	382.7 <sup>(இ)</sup>	403.1
<b>உள்நாட்டு சுத்திகரிக்கப்பட்ட பெற்றோலிய உற்பத்திகள், மெ.தொ. '000</b>									
பெற்றோல்	164	179	158	206	152	144	152	154	166
தன்னியக்க டீசல்	451	485	442	501	411	390	496	510	583
மண்ணெண்ணெய்	111	83	93	93	75	57	65	75	104
உலை எண்ணெய்	732	781	686	779	648	724	641	552	479
வான் எரிபொருள்	154	195	126	155	93	125	168	155	148
நப்தா	100	105	84	80	71	87	117	135	144
<b>முதலீட்டுச் சபை நிறுவனங்கள்</b>									
முதலீடுகள் ரூ.பில்.	701.8	774.2	861.1	1,032.6	1,280.8	1,512.0	1,755.7	1,991.8	2,179.8
தொழில்நிலை '000	458	478	426	451	476	483	485	வி.கி.	வி.கி.

(அ) தற்காலிகமானவை

(ஆ) தொழிற்சாலைக் கைத்தொழில்கள் உற்பத்திச் சுட்டெண்ணானது பன்னாட்டு நியமக் கைத்தொழில் வகைப்படுத்தல் திருத்தம் 4இன் வகைப்படுத்தலை அடிப்படையாகக் கொண்டுள்ளது.

(இ) திருத்தப்பட்டது

வி.கி. - விபரம் கிடைக்கவில்லை

குறிப்பு: கைத்தொழில் உற்பத்திச் சுட்டெண்ணானது 2013இல் தொழிற்சாலைக் கைத்தொழில் உற்பத்திச் சுட்டெண் என மீள்பெயரிடப்பட்டது.

மூலங்கள்: தொகைமதிப்பு முள்ளிவிபரத் திணைக்களம்  
இலங்கைச் சங்கம்  
இலங்கைப் பெற்றோலியக் கூட்டுத்தாபனம்  
மற்றும் ஏனைய பெற்றோலிய ஏற்றுமதியாளர்கள்  
இலங்கை மத்திய வங்கி

## பெருந்தொட்டத் துறை உற்பத்தி

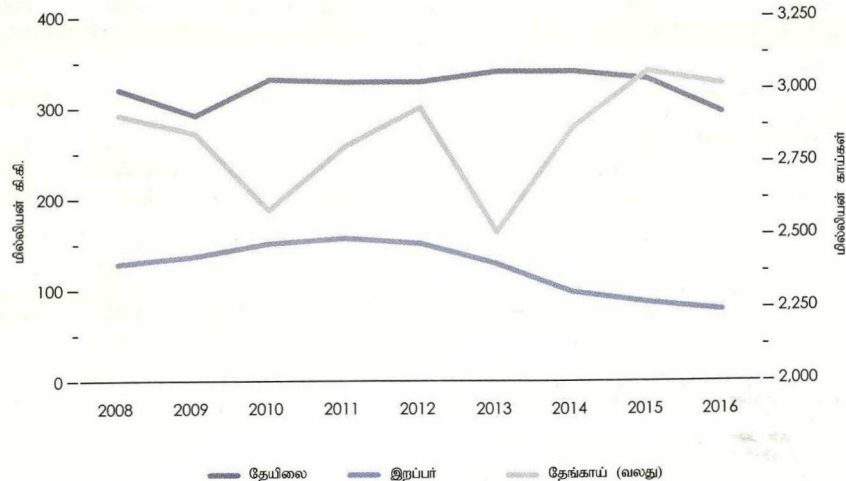

## விலைகள் மற்றும் கூலிகள்

	2008	2009	2010	2011	2012	2013	2014	2015	2016 <sup>(அ)</sup>
<b>விலைச் சுட்டெண்கள் - 12 மாத சராசரி</b>									
கொழும்பு நுகர்வோர் விலைச்சுட்டெண் (2002 = 100) <sup>(ஆ)</sup>	199.9	206.8	219.1	-	-	-	-	-	-
மாற்றம் (%)	22.6	3.4	5.9	-	-	-	-	-	-
கொழும்பு நுகர்வோர் விலைச்சுட்டெண் (2006/07 = 100) <sup>(இ)(#)</sup>	129.2	133.6	141.9	151.5	162.9	174.2	179.9	181.5	188.3
மாற்றம் (%)	-	3.5	6.2	6.7	7.6	6.9	3.3	0.9	3.7
கொழும்பு நுகர்வோர் விலைச்சுட்டெண் (2013 = 100) <sup>(உ)</sup>	-	-	-	-	-	-	105.1	107.4	111.7
மாற்றம் (%)	-	-	-	-	-	-	-	2.2	4.0
தேசிய நுகர்வோர் விலைச் சுட்டெண் (2013 = 100)	-	-	-	-	-	-	105.5	109.5	113.8
மாற்றம் (%)	-	-	-	-	-	-	-	3.8	4.0
உற்பத்தியாளர் விலைச் சுட்டெண் (2013 4ஆம் காலாண்டு = 100)	-	-	-	-	-	-	101.6	105.3	107.1
மாற்றம் (%)	-	-	-	-	-	-	-	3.6	1.7
மொஉஉ உள்ளடக்கச் சுருக்கி (1996 = 100)	298.3	315.8	338.9	351.8	389.9	414.3	426.3 <sup>(ஊ)</sup>	429.8 <sup>(அ)(ஊ)</sup>	445.2
மாற்றம் (%)	16.3	5.9	7.3	3.8	10.8	6.2	2.9 <sup>(ஊ)</sup>	0.8 <sup>(அ)(ஊ)</sup>	3.6
கட்டிடவாக்க செலவுச் சுட்டெண் (1990 = 100)	444.8	456.3	465.9	490.9	550.9	590.4	604.9	621.3	643.4
மாற்றம் (%)	14.7	2.6	2.1	5.4	12.2	7.2	2.5	2.7	3.6
<b>கூலி வீதச் சுட்டெண்கள் - பன்னிரண்டு மாத சராசரி</b>									
மத்திய அரசாங்க ஊழியர்கள் (2012 = 100)	-	-	-	-	-	106.3	117.5	154.8	160.8
மாற்றம் (%)	-	-	-	-	-	-	10.5	31.7	3.9
கூலி நிர்ணயச் சபை வர்த்தகத்திலுள்ள வேலையர்கள் (1978 திசெ. = 100)	2,070.4	2,171.4	2,865.3	2,996.1	3,662.0	3,869.2	4,012.2	4,127.1	4,127.9
மாற்றம் (%)	25.6	4.9	32.0	4.6	22.2	5.7	3.7	2.9	0.0
முறைசாரா தனியார் துறை ஊழியர்கள் (2012 = 100)	-	-	-	-	-	109.8	118.1	126.7	136.7
மாற்றம் (%)	-	-	-	-	-	-	7.6	7.3	7.9

(அ) தற்காலிகமானவை

(ஆ) 2011 யூனிலிருந்து இடைநிறுத்தப்பட்டது.

(இ) திருத்தப்பட்ட அடிப்படையிலான ஆண்டைக் கொண்டு கொடுக்கப்பட்டது (2006/07=100) 2011 யூனிலிருந்து கொடுக்கப்பட்டது (2002=100) ஐ பதிலீடு செய்தது.

(#) 2017 சனவரியிலிருந்து இடைநிறுத்தப்பட்டது.

(உ) திருத்தப்பட்ட அடிப்படையிலான ஆண்டைக் கொண்டு கொடுக்கப்பட்டது (2006/07=100) 2017 சனவரியிலிருந்து கொடுக்கப்பட்டது (2013=100) ஐ பதிலீடு செய்தது.

(ஊ) திருத்தப்பட்டது

மூலங்கள்: தொகைமதிப்பு புள்ளிவிபரத் திணைக்களம்

கட்டிடவாக்க கைத்தொழில் அபிவிருத்தி அதிகாரசபை

இலங்கை மத்திய வங்கி

அட்டவணை 1.4

## உட்கட்டமைப்பு

	2008	2009	2010	2011	2012	2013	2014	2015	2016 <sup>(அ)</sup>
<b>மின்வலு</b>									
கிடைக்கத்தக்கதாகவுள்ள இயலாமை, மெகாவாட்	2,645	2,684	2,817	3,148	3,312	3,362	3,932	3,847	4,018
உருவாக்கம், கிவாமா	9,901	9,882	10,714	11,528	11,801	11,898	12,357	13,090	14,149
<b>தொலைத்தொடர்பு</b>									
தொலைபேசிகள் - கம்பிவழித் தொலைபேசிகள்	933,536	872,120	896,710	941,780	999,354	1,062,065	1,123,126	1,128,291	1,166,348
செலுாள் தொலைபேசிகள்	11,082,508	14,264,442	17,267,407	18,319,447	20,324,070	20,315,150 <sup>(ஆ)</sup>	22,123,000	24,384,544	26,227,631
கம்பியல்லா பொருத்தப்பட்ட இணைப்பு	2,512,875	2,563,838	2,637,865	2,666,612	2,450,037 <sup>(இ)</sup>	1,644,722 <sup>(ஊ)</sup>	1,586,722	1,472,905	1,384,084
பொதுக் கட்டணத் தொலைபேசி (கூடுகளின் எண்ணிக்கை)	7,417	7,378	6,958	6,458	6,983	6,773	6,642	5,809	5,301
தொலைபேசி அடர்த்தி (ஒவ்வொரு 1,000 பேருக்குமான தொலைபேசிகள், செலுாள் தொலைபேசி உட்பட)	719	866	1,007	1,051	1,164	1,119	1,196	1,287	1,357
இணையத்தள இணைப்புகள் <sup>(ஈ)</sup>	234,000	240,000	502,000	844,749	1,365,655	2,009,456	3,396,295	4,090,920	4,920,554
<b>துறைமுகப் பணிகள் (கொழும்பு)</b>									
வந்தடைந்த கலம்கள்	4,424	4,114	3,910	4,124	3,870	3,667	3,742	4,197	4,405
இறக்கப்பட்ட சரக்குகள், மெ.தொன் '000	28,086	27,214	34,307	36,642	36,721	37,453	41,540	43,271	47,982
ஏற்றுப்பட்ட சரக்குகள், மெ.தொன் '000	19,874	19,159	24,461	25,373	24,949	26,029	29,254	30,447	33,896
கொள்கலன் கையாளல் (இ.ஆ.ச.அ) '000	3,687	3,464	4,137	4,263	4,187	4,306	4,908	5,185	5,735
<b>போக்குவரத்து</b>									
வீதி கி.மீ.நேர் (ஏ மற்றும் பி வகுப்பு)	11,902	11,923	12,019	12,019	12,165	12,169	12,208	12,210	12,210
உந்து ஊர்திகளின் புதிய பதிவுகள், எண்ணிக்கை	265,199	204,075	359,243	525,421	397,295	326,651	429,556	668,907	493,328
இ.போ.ச./ பிராந்திய பேருந்து கம்பனிகள்									
தொழிற்பட்ட பேருந்துகள் (நாளொன்றுக்குச் சராசரி)	4,246	4,482	4,441	4,365	4,314	4,373	4,226	5,284	5,315
பயணிகள் கி.மீ.நேர், மில். (உ.)	15,080	11,233	11,815	11,907	11,909	12,201	12,717	15,210	16,144
தனியார் பேருந்து தொழிற்பட்டாளர்கள்	18,665	18,665	19,805	19,699	20,444	19,651	20,421	19,397	19,614
இலங்கைப் புகைவண்டி									
பயணிகள் கி.மீ.நேர், மில்.	4,669	4,568	4,353	4,574	5,039	6,257	6,842	7,407	7,413
சரக்குத் தொன் கி.மீ.நேர், மில்.	121	113	163	154	142	133	130	130	140
சிறிலங்கைன் எயர்லையின்									
பயணிகள் '000	2,970	2,255	2,808	3,010	4,164	4,019	4,169	4,314	4,476
சரக்கு, மெ.தொன் '000	87.4	69.1	83.1	90.4	97.8	99.6	96.0	103.2	108.4

(அ) தற்காலிகமானவை (ஆ) 2013 சனவரியில் சந்தா செலுத்துகின்ற வாடிக்கையாளர்களின் வகைப்படுத்தலில் செய்யப்பட்ட திருத்தத்தின் காரணமாக கம்பியல்லா உள்ளூர் தொலைபேசிகள் மற்றும் செலுாள் தொலைபேசிகள் 2013இல் வீழ்ச்சியடைந்தன.

(இ) இரண்டு கம்பனிகள் ஒன்றிணைக்கப்பட்டதன் பின்னர் புள்ளிவிபர அறிக்கையில் திருத்தியமைக்கப்பட்டதன் காரணமாக கம்பியல்லா உள்ளூர் தொலைபேசி இணைப்புகள் 2012இல் வீழ்ச்சியடைந்தன.

(ஈ) 2010 இலிருந்து செல்லாத தொலைபேசிகளுக்கான இணையத்தள வலையமைப்பு இணைப்புகள் உட்பட

(உ) தரவு மூலங்கள் தேசிய போக்குவரத்து ஆணைக்குழுவினருந்து இலங்கை போக்குவரத்துச் சபைக்கு மாற்றமடைந்தமையின் காரணமாக 2009 இலிருந்து தரவுகள் திருத்தியமைக்கப்பட்டன.

## வெளிநாட்டுத் துறை

	2008	2009	2010	2011	2012	2013	2014	2015	2016 <sup>(அ)</sup>
<b>சென்மதி நிலுவை</b>									
	(ரூ. பில்லியன்)								
வர்த்தக நிலுவை	-647.2	-358.7	-545.3	-1,073.9	-1,196.3	-979.1	-1,082.0	-1,141.0 <sup>(ஆ)</sup>	-1,325.5
பணிகள் கணக்கு (தேறிய)	43.6	44.8	79.8	121.6	160.8	152.5	245.5	316.2	423.1
முதலாந்தர வருமானக் கணக்கு (தேறிய)	-105.0	-55.8	-69.8	-72.0	-154.9	-226.1	-236.1	-274.7	-317.1
இரண்டாந்தர வருமானக் கணக்கு (தேறிய)	288.6	345.5	413.9	513.2	688.6	728.7	813.1	842.1	939.8
நடைமுறைக் கணக்கு நிலுவை	-420.0	-24.2	-121.5	-511.1	-501.9	-324.0	-259.4	-257.5	-279.7
திரண்ட நிலுவை	-145.8	315.2	88.0	-105.8	72.6	226.1	180.9	129.7	-46.0
<b>சென்மதி நிலுவை</b>									
	(ஐ.அ.டொலர் மில்லியன்)								
வர்த்தக நிலுவை	-5,981	-3,122	-4,825	-9,710	-9,417	-7,609	-8,287	-8,388 <sup>(ஆ)</sup>	-9,090
பணிகள் கணக்கு (தேறிய)	401	391	707	1099	1,262	1,180	1,880	2,325	2,879
முதலாந்தர வருமானக் கணக்கு (தேறிய)	-972	-488	-617	-647	-1,219	-1,751	-1,808	-2,013	-2,184
இரண்டாந்தர வருமானக் கணக்கு (தேறிய)	2,666	3,005	3,660	4,643	5,392	5,639	6,227	6,193	6,453
நடைமுறைக் கணக்கு நிலுவை	-3,886	-214	-1,075	-4,615	-3,982	-2,541	-1,988	-1,883	-1,942
திரண்ட நிலுவை	-1,385	2,725	921	-1,061	151	985	1,369	1,489	-500
<b>சென்மதி நிலுவை</b>									
	(மொ.உ.உ. ரூபத்தியின் சதவீதமாக <sup>(இ)</sup> )								
வர்த்தக நிலுவை	-14.7	-7.4	-8.5 <sup>(ஆ)</sup>	-14.9 <sup>(ஆ)</sup>	-13.8 <sup>(ஆ)</sup>	-10.2 <sup>(ஆ)</sup>	-10.4 <sup>(ஆ)</sup>	-10.4 <sup>(ஆ)</sup>	-11.2
இரண்டாந்தர வருமானக் கணக்கு (தேறிய)	6.5	7.1	7.4	7.8	9.1	8.4	7.8	7.7	7.9
நடைமுறைக் கணக்கு நிலுவை	-9.5	-0.5	-2.2	-7.8	-6.7	-3.8	-2.5	-2.3	-2.4
<b>வர்த்தக மாற்று விகிதம் (2010=100)<sup>(ஈ)</sup></b>	<b>80.4</b>	<b>78.3</b>	<b>100.0</b>	<b>90.9</b>	<b>89.6</b>	<b>93.8</b>	<b>97.6</b>	<b>100.2<sup>(ஆ)</sup></b>	<b>103.9</b>
<b>மொத்த வெளிநாட்டுச் சொத்துக்கள்</b>									
ரூ. பில்லியன்	411.8	804.2	956.5	910.0	1,091.8	1,121.0	1,295.3	1,345.1	1,263.3
ஐ.அ.டொலர் மில்லியன்	3,640	7,030	8,621	7,989	8,586	8,574	9,884	9,337	8,433
இறக்குமதி மாதங்களில்	3.1	8.3	7.7	4.7	5.4	5.7	6.1	5.9	5.2
<b>வெளிநாட்டுப் படுகடன்</b>									
ரூ. பில்லியன்	2,011.1	2,392.2	2,755.0	3,730.0	4,717.3	5,217.7	5,623.8	6,459.7	6,924.4
ஐ.அ.டொலர் மில்லியன்	15,107	18,662	21,438	32,748	37,098	39,905	42,914	44,839	46,586
மொ.உ.உ. %ஆக <sup>(ஈ)</sup>	45.6	49.5	49.2	57.0	62.2	59.4	53.6	55.7	57.3
வணிகப்பொருட்கள், வருமானம், மற்றும் நடைமுறை மாற்றல்கள் ஆகியவற்றின் %ஆக படுகடன் பணித் தீர்ப்பளவு <sup>(உ.) (ஊ)</sup>	13.9	16.1	11.9	9.3	13.5	16.4	11.4	17.1	15.7
<b>சுற்றுலாப் பயணிகளின் வருகைகள் '000</b>	<b>438.5</b>	<b>447.9</b>	<b>654.5</b>	<b>856.0</b>	<b>1,005.6</b>	<b>1,274.6</b>	<b>1,527.2</b>	<b>1,798.4</b>	<b>2,050.8</b>
<b>செலாவணி வீதங்கள் (ஆண்டுச் சராசரி)</b>									
ரூ/ ஐ.அ.டொலர்	108.33	114.94	113.06	110.57	127.60	129.11	130.56	135.94	145.60
ரூ/ சி.எ.உ.	171.24	177.22	172.50	174.54	195.38	196.19	198.35	190.16	202.39
ரூ/ ஸ்ரேலிங் பவுன்	200.73	179.87	174.81	177.23	202.28	202.08	215.16	207.99	197.15
ரூ/ யூரோ	159.32	160.21	150.10	153.86	164.01	171.51	173.47	150.84	161.16
ரூ/ யென்	1.05	1.23	1.29	1.39	1.60	1.32	1.24	1.12	1.34
ரூ/ இந்திய ரூபா	2.52	2.39	2.49	2.39	2.39	2.21	2.14	2.12	2.17

(அ) தற்காலிகமானவை

(ஆ) திருத்தப்பட்டது

(இ) தொகைமதிப்பு புள்ளிவிவரத் திணைக்களத்தினால் வெளியிடப்பட்ட ரூபாவிலான நடைமுறைச் சந்தை விலைகளிலான மொ.உ.உ. ரூபத்தியை அடிப்படையாகக் கொண்டது.

(ஈ) 2007இலிருந்து வர்த்தகக் குறிகாட்டிகள் 2010ஆம் ஆண்டை அடிப்படை ஆண்டாகக் கொண்டு ஒரு பரந்தளவு உள்ளடக்கத்துடன் கணிக்கப்பட்டிருக்கின்றன.

(உ.) பன்னாட்டு நாணய நிதியத்தின் வெளிநாட்டுப் படுகடன் புள்ளிவிவரவியல் கைநூல் (2003) இற்கிணங்க அரசு பிணையங்களின் படுகடன் பணித்தீர்ப்பளவுகளை உள்ளடக்குவதற்காக, (உ-ம்: திறைசேரி முறிகளின் வெளிநாட்டு உடமைகள்) 2008ஆம் ஆண்டிலிருந்து வெளிநாட்டுப் படுகடன் பணித்தீர்ப்பளவுகள் மீள்வகைப்படுத்தப்பட்டுள்ளன.

(ஊ) ஐ.அ.டொலரிலுள்ள வெளிநாட்டுப் படுகடன் தீர்ப்பளவுக் கொடுப்பளவு எண்தொகையினை அடிப்படையாகக் கொண்டது.

மூலங்கள்: இலங்கைக் கங்கம்

இலங்கை மத்திய வங்கி

## பணம் மற்றும் வட்டி வீதங்கள்

	2008	2009	2010	2011	2012	2013	2014	2015	2016 <sup>(அ)</sup>
<b>ஒதுக்குப் பணம், ரூபில்.</b>	<b>268.4</b>	<b>303.5</b>	<b>360.5</b>	<b>439.5</b>	<b>484.4</b>	<b>488.6</b>	<b>577.9</b>	<b>673.4</b>	<b>856.1</b>
<b>நாணயக் கூட்டுக்கள், ரூபில்.</b>									
குறுகிய பணம் (M <sub>1</sub> ) ரூபில்.	277.3	336.7	407.2	438.7	450.0	484.6	612.2	715.0	776.6
விரிந்த பணம் (M <sub>2</sub> ) ரூபில்.	1,282.2	1,536.8	1,813.0	2,192.6	2,593.2	3,058.8	3,460.6	4,057.2	4,823.6
விரிந்த பணம் (M <sub>2a</sub> ) ரூபில்.	1,522.8	1,806.2	2,091.4	2,491.7	2,929.1	3,417.9	3,875.9	4,565.9	5,405.6
நாணயம் ரூபில்.	155.0	181.8	216.5	242.9	251.5	264.6	329.4	388.1	429.5
கேள்வி வைப்புக்கள் ரூபில்.	122.3	154.9	190.6	195.8	198.5	220.0	282.7	326.9	347.1
போலி நாணயம் ரூபில்	1,245.5	1,469.5	1,684.2	2,053.0	2,479.0	2,933.3	3,263.7	3,850.9	4,629.0
சதவீத மாற்றம் M <sub>2</sub>	11.7	19.9	18.0	20.9	18.3	18.0	13.1	17.2	18.9
M <sub>2a</sub>	8.5	18.6	15.8	19.1	17.6	16.7	13.4	7.8	18.4
<b>உள்நாட்டுக் கொடுகடன், ரூபில்.</b>	<b>1,897.5</b>	<b>1,907.7</b>	<b>2,262.9</b>	<b>3,038.0</b>	<b>3,696.1</b>	<b>4,200.8</b>	<b>4,640.1</b>	<b>5,732.0</b>	<b>6,671.7</b>
நாணய மேலாண்மைச் சந்தைப்பாடுகள், ரூபில்.	217.4	109.0	76.9	262.7	278.8	114.0	149.7	229.9	413.0
உள்நாட்டு வங்கித்தொழில் பிரிவுகள் ரூபில்.	1,365.0	1,521.9	1,843.6	2,365.7	2,897.3	3,487.7	3,773.5	4,598.0	5,436.1
கரைகடந்த வங்கித்தொழில் பிரிவுகள் ரூபில்.	315.2	276.9	342.3	409.6	519.9	599.1	716.9	904.1	822.6
<b>பணப் பெருக்கி: M<sub>2</sub> இற்காக</b>	<b>4.78</b>	<b>5.06</b>	<b>5.03</b>	<b>4.99</b>	<b>5.35</b>	<b>6.26</b>	<b>5.99</b>	<b>6.02</b>	<b>5.63</b>
M <sub>2a</sub> இற்காக	5.67	5.95	5.80	5.67	6.05	7.00	6.71	6.78	6.31
<b>கற்றோட்ட வேகம்: M<sub>2</sub> இன்</b>	<b>3.64</b>	<b>3.45</b>	<b>3.86</b>	<b>3.59</b>	<b>3.64</b>	<b>3.36</b>	<b>3.19 (ஆ)</b>	<b>2.94 (ஆ)</b>	<b>2.69</b>
M <sub>2a</sub> இன்	3.01	2.90	3.34	3.15	3.17	2.99	2.85 (ஆ)	2.62 (ஆ)	2.40
<b>வட்டி வீதங்கள் (ஆண்டு இறுதி), %</b>									
வங்கி வீதம்	15.00	15.00	15.00	15.00	15.00	15.00	15.00	15.00	15.00
முதன்மைக் கடன் வழங்கல் வீதம் (மாநாந்தம்)	19.17	11.12	9.27	10.49	14.29	9.96	6.35	7.40	11.73
திறைசேரி உண்டியல் விளைவு வீதம்: முதன்மை - 3 மாதங்கள்	17.33	7.73	7.24	8.68	10.00	7.54	5.74	6.45	8.72
- 6 மாதங்கள்	18.57	8.73	7.35	8.71	11.32	7.85	5.84	6.83	9.63
- 12 மாதங்கள்	19.12	9.33	7.55	9.31	11.69	8.29	6.01	7.30	10.17
துணைநிலை வைப்பு வசதி வீதம் <sup>(ஆ)</sup>	10.50	7.50	7.25	7.00	7.50	6.50	6.50	6.00	7.00
துணைநிலை கடன்வழங்கல் வசதி வீதம் <sup>(ஆ)</sup>	12.00	9.75	9.00	8.50	9.50	8.50	8.00	7.50	8.50
முதிர்ச்சிக்கான திறைசேரி முறி விளைவு வீதம் <sup>(ஆ)</sup>	20.53	9.55	8.27	7.77	13.62	10.87	8.93	6.70	11.04
அழைப்புப் பண வீதம்	13.25-20.00	8.63-9.40	7.75-8.15	8.75-9.10	9.50-9.85	7.50-7.75	6.00-6.50	6.40 (ஆ)	8.40-8.44
<b>சேமிப்பு வீதங்கள்</b>									
வார்த்தக வங்கிகள் - சரி வைப்பு வீதம் <sup>(ஆ)</sup>	11.63	8.01	6.23	7.24	10.10	9.37	6.20	6.20	8.17
தேசேவங்கி - சேமிப்பு வைப்புக்கள்	5.00	5.00	5.00	5.00	5.00	5.00	5.00	5.00	4.25
நிலையான வைப்புக்கள் - 12 மாதங்கள்	15.00	9.50	8.50	8.50	12.50	9.50	6.50	7.25	11.00

(அ) தற்காலிகமானவை

மூலம்: இலங்கை மத்திய வங்கி

(ஆ) திருத்தப்பட்டது

(இ) 2014 சனவரி 02ஆம் நாளிலிருந்து நடைமுறைக்குவரும் விதத்தில் மத்திய வங்கியின் மீள்கொள்வனவு வீதமும் நேர்மாற்று மீள்கொள்வனவு வீதமும் முறையே துணைநிலை வைப்பு வசதி வீதமெனவும் துணைநிலை கடன்வழங்கல் வசதி வீதமெனவும் மீளப்பெயரிடப்பட்டன

(ஈ) முதிர்ச்சிக்கான திறைசேரி முறி விளைவு இவ்வாண்டுப் பகுதியில் வெளியிடப்பட்ட மிகக் குறைந்த காலத்திற்கானவையாகக் காணப்படுகின்றன.

(உ) சரிவைப்பு வீதம்: சராசரி நிறையேற்றப்பட்ட வைப்பு வீதம்

## தெரிந்தெடுக்கப்பட்ட சந்தை வட்டி வீதங்களின் அசைவு

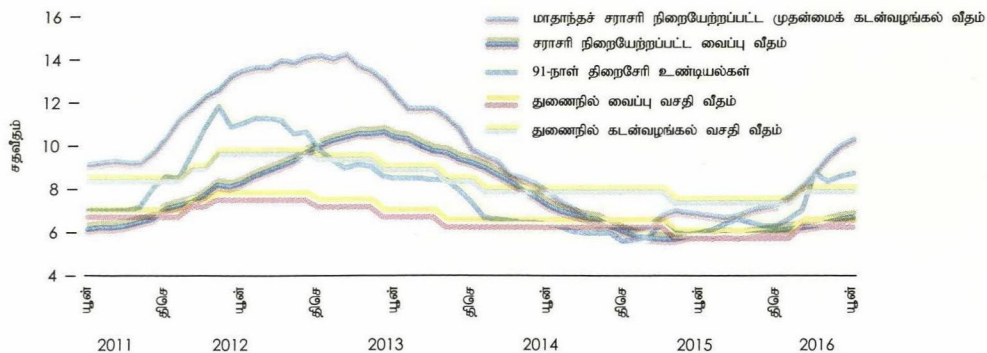

ஆட்டவணை 1.7

பணம் மற்றும் மூலதனச் சந்தைகள்

	2008	2009	2010	2011	2012	2013	2014	2015	2016 <sup>(அ)</sup>
<b>அழைப்புப் பணம், ரூ. பில்.</b>	<b>1,926.8</b>	<b>2,040.2</b>	<b>996.1</b>	<b>2,433.8</b>	<b>3,179.1</b>	<b>2,079.2</b>	<b>2,198.4</b>	<b>2,827.9</b>	<b>3,493.4</b>
<b>திறைசேரி உண்டியல்கள், ரூ.பில்.</b>									
முதலாந்தரச் சந்தை வழங்கல்கள்	779.6	821.2	1,000.1	1,164.6	1,650.0	1,235.3	1,121.7	1,589.5	1,635.4
வெளிநின்றவை (ஆண்டு இறுதி)	409.0	481.4	571.8	661.0	709.3	774.1	750.3	663.3	792.4
<b>மத்திய வங்கி இரண்டாந்தரச் சந்தை ரூ. பில்.</b>									
மீள்கொள்வனவு	1,014.7	1,715.3	10,722.8	14,489.8	2,721.9	5,677.4	3,457.5	750.2	251.9
நேர்மாற்று மீள்கொள்வனவு	904.6	851.9	0.0	141.0	797.9	187.4	4.0	44.4	3,937.7
ஏனையவை - விற்பனைகள் <sup>(ஆ)</sup>	26.6	70.2	13.3	-	18.4	128.8	-	127.9	39.6
கொள்வனவுகள் <sup>(ஆ)</sup>	8.0	-	-	-	-	-	-	-	15.77
மத்திய வங்கி வசமுள்ள தி.உ. உடமைகள் (ஏட்டுப்பெறுமதி) <sup>(இ)</sup>	143.2	36.0	2.3	167.3	163.3	13.3	3.1	79.1	330.1
வெளிநின்ற மத்திய வங்கிப் பிணையங்கள் <sup>(ஈ)</sup>	-	78.6	95.1	-	-	-	-	-	-
துணைநிலை வைப்பு வசதி <sup>(உ)</sup>	-	-	-	-	-	-	5,181.6	17,989.8	5,572.7
துணைநிலை கடன் வழங்கல் வசதி <sup>(உ)</sup>	-	-	-	-	-	-	9.8	23.1	3,208.3
<b>மத்திய வங்கிப் பிணையங்களின் வழங்கல்</b>									
மத்திய வங்கிப் பிணையங்கள் - ஓரிருவு	165.8	1,611.8	313.9	-	-	-	-	-	-
மத்திய வங்கிப் பிணையங்கள் - கால அடிப்படையில்	10.1	169.3	1,153.1	-	-	-	-	-	-
<b>திறைசேரி முறிகள் ரூ.பில்.</b>									
முதலாந்தரச் சந்தை வழங்கல்கள்	488.7	701.4	508.6	603.0	847.9	1,017.1	860.7	869.9	663.6
வெளிநின்றவை (ஆண்டு இறுதி) <sup>(ஊ)</sup>	1,299.6	1,658.6	1,827.4	2,018.8	2,412.7	2,855.8	3,245.8	3,699.9	4,053.6
<b>வெளிநாட்டுச் செலாவணியப் பரஸ்பர பரிமாற்றல்கள்</b>									
கொள்வனவு - விற்பனை ஐ.அ.டொலர் மில். <sup>(எ)</sup>	-	-	-	333.0	2,217.0	3,422.0	4,636.2	6,974.4	6,123.9
ரூ. பில்.	-	-	-	37.7	275.5	442.1	605.4	952.6	891.7
விற்பனை - கொள்வனவு ஐ.அ.டொலர் மில். <sup>(எ)</sup>	-	502.0	2,147.2	98.0	0.0	0.0	0.0	-	0.0
ரூ. பில்.	-	57.5	243.3	10.9	0.0	0.0	0.0	-	0.0
<b>வெளிநின்ற வெளிநாட்டுச் செலாவணியப் பரஸ்பர பரிமாற்றல்கள்</b>									
வெளிநாட்டுச் செலாவணியப் பரிமாற்றல்கள் ஐ.அ.டொலர் மில்.	-	245.0	97.0	303.0	1,368.0	2,338.0	2,195.9	2,134.8	2,498.7
ரூ. பில்.	-	28.0	10.8	34.4	177.9	312.2	291.0	300.1	251.4
<b>ரூபாய் பிணையங்கள், ரூ. பில்.</b>									
முதலாந்தரச் சந்தை வழங்கல்கள்	-	1.9	-	-	-	-	-	-	-
வெளிநின்றவை (ஆண்டு இறுதி)	130.0	112.3	87.7	62.0	58.4	55.5	55.5	24.1	24.1
<b>வர்த்தகப் பத்திரங்கள், ரூ.பில்.</b>									
வழங்கப்பட்டவை	23.8	21.5	12.3	13.5	36.9	28.3	8.2	7.9	7.0
வெளிநின்றவை	4.4	5.8	4.3	8.1	10.6	7.4	3.5	4.5	2.2
<b>பங்குச் சந்தை</b>									
பட்டியலிடப்பட்ட கம்பனிகள்	235	231	241	272	287	289	294	294	295
வியாபாரப் புரள்வு, ரூ.பில்.	110.5	142.5	570.3	546.3	213.8	200.5	340.9	253.3	176.9
இலங்கையரல்லாதோரின் கொடுக்கல்வாங்கல்கள் (தேர்வு), ரூ.பில்.	14.0	-0.8	-26.3	-19.0	38.7	22.8	21.2	-5.4	0.3
சந்தை மூலதனவாக்கம், ரூ.பில்.	488.8	1,092.1	2,210.5	2,213.9	2,167.6	2,459.9	3,104.9	2,938.0	2,745.4
அனைத்துப் பங்கு விலைச் சுட்டெண் (1985=100)	1,503.0	3,385.6	6,635.9	6,074.4	5,643.0	5,912.8	7,299.0	6,894.5	6,228.3
மில்லங்கா விலைச் சுட்டெண் (1998=1,000)	1,631.3	3,849.4	7,061.5	5,229.2	5,119.1	-	-	-	-
எர்ரான்ட் அன்ட் புலர் இலங்கை 20 சுட்டெண் (2004=1,000) <sup>(ஏ)</sup>	-	-	-	-	3,085.3	3,263.9	4,089.1	3,625.7	3,496.4
சந்தை விலை வருவாய் விகிதம்	5.4	16.6	25.2	15.8	15.9	15.9	19.7	18.0	12.4
சந்தைப் பங்கிலாப விளைவு, %	5.6	3.0	1.2	1.8	2.4	2.9	2.1	2.2	2.8

(அ) தற்காலிகமானவை

(ஆ) 2003 மார்ச்சிலிருந்தான எண்தொகைகள் திறைசேரி உண்டியல்களின் உடனடி விற்பனைகளையும் கொள்வனவுகளையும் குறிக்கின்றன.

(இ) 31 திசம்பரில் உள்ளவாறு

(ஈ) ஓரிருவு அடிப்படையிலும் கால அடிப்படையிலும் வழங்கப்பட்ட இலங்கை மத்திய வங்கியின் பிணையங்களை உள்ளடக்குகிறது.

(உ) 2014 சனவரி 2ஆம் நாளிலிருந்து நடைமுறைப்படுத்தப்பட்டது.

(ஊ) 2003 நவம்பரில் சு.மொ. நிலையத்திற்கு வழங்கப்பட்ட ரூ.4,397 மில்லியன் கொண்ட அரசு திறைசேரி முறிகளையும் 2012 சனவரியில் இலங்கை பெற்றோலியக் கூட்டுத்தாண்டத்திற்கு வழங்கப்பட்ட ரூ.78,441 மில்லியனையும் 2013 மார்ச்சில் சிறுவர்கள் எயர்லையின்சினை மூலதனமயப்படுத்துவதற்கு வழங்கப்பட்ட ரூ.13,125 மில்லியனையும் நீக்குகிறது

(எ) புதிய மற்றும் மீண்டும் மீண்டும் ஏற்படும் பரஸ்பர பரிமாற்றல் கொடுக்கல்வாங்கல்களையும் உள்ளடக்குகிறது.

(ஏ) எர்ரான்ட் அன்ட் புலர் சிறிலங்கா 20 சுட்டெண் 2012 யூனில் அறிமுகப்படுத்தப்பட்டது..

## அரசு நிதி

	2008	2009	2010	2011	2012	2013	2014	2015 <sup>(அ)</sup>	2016 <sup>(ஆ)</sup>
(ரூ. பில்லியன்)									
அரசிறை மற்றும் கொடைகள்	686.5	725.6	834.2	983.0	1,067.5	1,153.3	1,204.6	1,460.9	1,693.6
அரசிறை	655.3	699.6	817.3	967.9	1,051.5	1,137.4	1,195.2	1,454.9	1,686.1
கொடைகள்	31.2	25.9	16.9	15.1	16.1	15.9	9.4	6.0	7.5
மொத்தச் செலவினம் மற்றும் தேறிய கடன் வழங்கல்	996.1	1,201.9	1,280.2	1,433.2	1,556.5	1,669.4	1,795.9	2,290.4	2,333.9
மீண்டெழும் செலவினம்	743.7	879.6	937.1	1,024.9	1,131.0	1,205.2	1,322.9	1,701.7	1,757.8
மூலதனச் செலவினம் மற்றும் தேறிய கடன் வழங்கல்	252.4	322.4	343.1	408.3	425.5	464.2	473.0	588.7	576.1
நடைமுறைக் கணக்கு மிகை (+)/ பற்றாக்குறை (-)	-88.5	-179.9	-119.8	-57.0	-79.6	-67.7	-127.7	-246.8	-71.7
திரண்ட வரவு செலவுத்திட்ட மிகை (+)/ பற்றாக்குறை (-)	-309.6	-476.4	-446.0	-450.2	-489.0	-516.1	-591.2	-829.5	-640.3
மொத்த நிதியில்	309.6	476.4	446.0	450.2	489.0	516.1	591.2	829.5	640.3
வெளிநாடு	-4.6	230.8	243.8	219.0	286.5	123.7	212.5	236.8	391.9
உள்நாடு	314.3	245.6	202.2	231.2	202.5	392.4	378.7	592.7	248.4
தனியார்மயமாக்கல் பெறுகைகள்	-	-	-	-	-	-	-	-	-
வெளிநின்ற அரசு படுகடன்	3,589.0	4,161.4	4,590.2	5,133.4	6,000.1	6,793.2	7,390.9	8,503.2	9,387.3
(மொ.உ.உற்பத்தியின் சதவீதமாக) <sup>(ஆ)</sup>									
அரசிறை மற்றும் கொடைகள்	15.6	15.0	13.0	13.6	12.2	12.0	11.6	13.3	14.3
அரசிறை	14.9	14.5	12.7	13.4	12.0	11.9	11.5	13.3	14.2
கொடைகள்	0.7	0.5	0.3	0.2	0.2	0.2	0.1	0.1	0.1
செலவினம் மற்றும் தேறிய கடன் வழங்கல்	22.6	24.9	20.0	19.9	17.8	17.4	17.3	20.9	19.7
மீண்டெழும் செலவினம்	16.9	18.2	14.6	14.2	13.0	12.6	12.8	15.5	14.8
மூலதனச் செலவினம் மற்றும் தேறிய கடன் வழங்கல்	5.7	6.7	5.3	5.7	4.9	4.8	4.6	5.4	4.9
நடைமுறைக் கணக்கு மிகை (+)/ பற்றாக்குறை (-)	-2.0	-3.7	-1.9	-0.8	-0.9	-0.7	-1.2	-2.3	-0.6
முழு மொத்த வரவு செலவுத்திட்ட மிகை (+)/ பற்றாக்குறை (-)	-7.0	-9.9	-7.0	-6.2	-5.6	-5.4	-5.7	-7.6	-5.4
வெளிநின்ற அரசு படுகடன்	81.4	86.2	71.6	71.1	68.7	70.8	71.3	77.6	79.3
உள்நாட்டுப் படுகடன்	48.5	49.7	40.0	38.8	37.0	40.0	41.3	45.3	45.1
வெளிநாட்டுப் படுகடன்	32.8	36.5	31.6	32.3	31.7	30.9	30.0	32.4	34.2
படுகடன் தீர்ப்பளவுக் கொடுப்பனவுகள்	13.4	17.1	12.8	12.4	11.7	12.1	10.4	12.0	11.4
வட்டிக் கொடுப்பனவுகள்	4.8	6.4	5.5	4.9	4.7	4.8	4.3	4.7	5.2

(அ) தற்காலிகமானவை

(ஆ) 2017.03.15 ஆம் திகதியிலிருந்து கிடைக்கக்கூடியதாகவுள்ள தொகைமதிப்புப் புள்ளிவிபரவியல் திணைக்களத்தால் தயாரிக்கப்பட்ட 2014 மற்றும் 2015ஆம் ஆண்டுகளுக்கான திருத்தப்பட்ட மொ.உ.உற்பத்தி மதிப்பீடுகளை அடிப்படையாகக் கொண்டது

மூலங்கள்: நிதி அமைச்சு

இலங்கை மத்திய வங்கி

## நிதியியல் நிறுவனங்கள்

	2008	2009	2010	2011	2012	2013	2014	2015 <sup>(அ)</sup>	2016 <sup>(ஆ)</sup>
<b>மத்திய வங்கி</b>									
சொத்துக்கள், ரூ. பில்.	598.4	821.9	985.4	1,141.7	1,284.4	1,246.0	1,464.3	1,426.3	1,529.2
பன்னாட்டு ஒதுக்குகள்	325.4 <sup>(அ)</sup>	685.7	862.5	838.6	965.9	1,058.4	1,130.0	1,126.7	1,049.8
அரசிற்கான கொடுகடன்	218.6	111.3	80.0	264.5	279.5	114.4	115.0	230.3	413.3
நிதியியல் நிறுவனங்களுக்கான கொடுகடன்	1.6	1.1	2.5	2.3	1.8	1.4	1.5	0.9	0.5
சுற்றோட்டத்திலுள்ள நாணயம், ரூ.பில்.	186.1	217.4	255.7	293.2	318.1	339.8	416.9	491.7	552.8
வைப்புக்கள், ரூ.பில்.	260.9	361.9	465.0	646.6	736.4	678.5	603.3	732.7	794.9
<b>வாத்தக வங்கிகள்</b>									
வங்கிகளின் எண்ணிக்கை	23	23	23	24	24	24	25	25	25
கிளைகள் <sup>(இ)</sup>	2,076	2,215	2,379	2,625	2,752	2,839	2,894	2,925	2,984
சொத்துக்கள், ரூ. பில்.	2,259.9	2,506.6	2,974.6	3,578.5	4,355.7	5,022.1	5,884.4	6,974.3	7,843.3
கடன்கள், ரூ.பில்.	1,456.6	1,407.0	1,764.2	2,329.1	2,830.7	3,079.4	3,453.9	4,258.3	5,007.5
முதலீடுகள், ரூ.பில்.	454.0	652.8	763.8	717.2	869.0	1,224.0	1,394.0	1,813.1	1,735.3
மூலதனம், ரூ.பில்.	179.1	197.9	236.4	305.4	366.9	418.9	490.7	574.1	645.9
வைப்புக்கள், ரூ.பில்.	1,560.2	1,850.6	2,153.4	2,558.7	3,061.3	3,552.4	3,976.6	4,639.0	5,449.4
<b>வங்கியல்லா நிதியியல் நிறுவனங்கள்</b>									
சொத்துக்கள் (தேறிய), ரூ.பில்.	276.5	284.0	370.8	474.2	573.4	684.6	814.6	996.1	1,211.9
முதலீடுகள்	20.1	25.7	51.6	30.7	40.0	51.8	109.7	99.6	111.7
கடன்களும் முற்பணங்களும்	193.1	183.1	248.7	373.1	448.9	521.3	603.7	795.8	962.7
வைப்புக்கள், ரூ.பில்.	103.5	119.8	146.1	186.0	254.1	337.3	414.1	480.6	531.0
<b>தெளிந்தெடுக்கப்பட்ட ஏனைய நிறுவனங்கள் - சொத்துக்கள், ரூ.பில்.</b>									
கிராமிய வங்கிகள் <sup>(ஈ)</sup>	36.4	41.6	54.7	67.6	77.2	94.9	103.5	117.6	122.2
உரிமம் பெற்ற சிறப்பியல்பு வாய்ந்த வங்கிகள் <sup>(உ)</sup>	437.5	506.7	576.0	673.7	742.5	919.3	1,087.5	1,103.2	1,203.2
கூறுநம்பிக்கைகள்	6.8	10.0	22.2	22.7	31.1	54.3	126.5	130.3	103.1
<b>ஊழியர் சேமலாப நிதியம், ரூ.பில்.</b>	<b>655.4</b>	<b>772.0</b>	<b>899.7</b>	<b>1,018.0</b>	<b>1,144.0</b>	<b>1,300.0</b>	<b>1,488.2</b>	<b>1,664.9</b>	<b>1,841.5</b>
<b>ஊழியர் நம்பிக்கை நிதியம், ரூ.பில்.</b>	<b>92.4</b>	<b>107.3</b>	<b>125.9</b>	<b>142.4</b>	<b>158.4</b>	<b>178.5</b>	<b>199.1</b>	<b>223.5</b>	<b>249.4</b>

(அ) திருத்தப்பட்டது

(இ) பிரதான கிளைகள் மற்றும் விரிவாக்கல் அலுவலகங்களை மாத்திரம் உள்ளடக்கியுள்ளது.

(ஆ) தற்காலிகமானவை

(ஈ) தொழில் திணைக்களத்துடன் பதிவு செய்யப்பட்டவை.

(உ) கிராமிய வங்கிகளை உள்ளடக்கவில்லை

தெரிந்தெடுக்கப்பட்ட சமூக - பொருளாதாரக் குறிகாட்டிகள் - வரைபட விளக்கங்கள்

குடித்தொகை

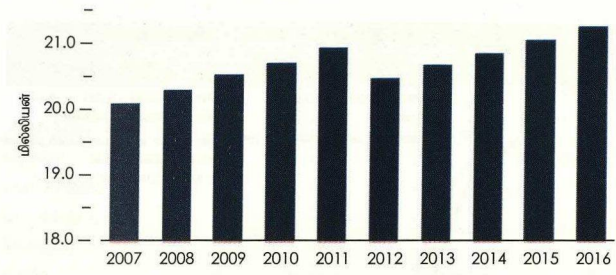

குடித்தொகை வளர்ச்சி, %

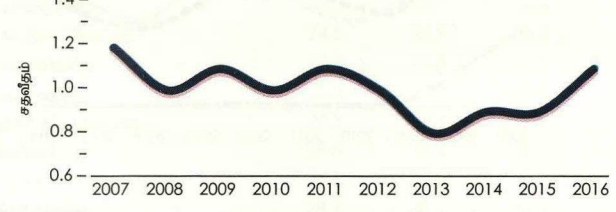

தெரிந்தெடுக்கப்பட்ட பேரண்டப் பொருளாதாரக் குறிகாட்டிகள்

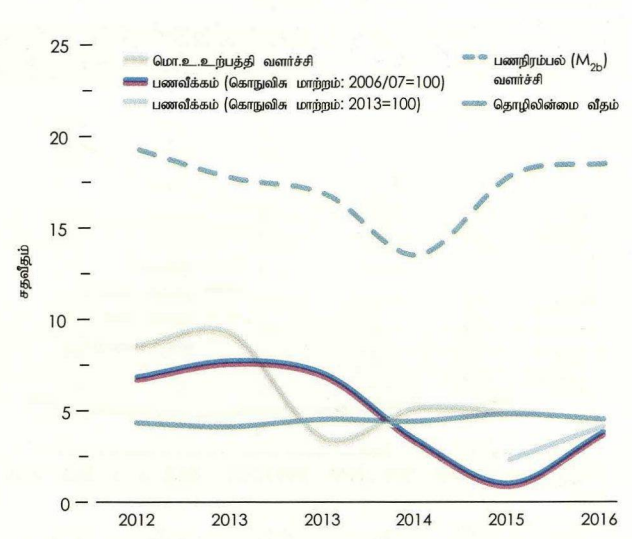

அடிப்படை விலைகளில் கூட்டப்பட்ட மொத்தப் பெறுமதி (நடைமுறை)

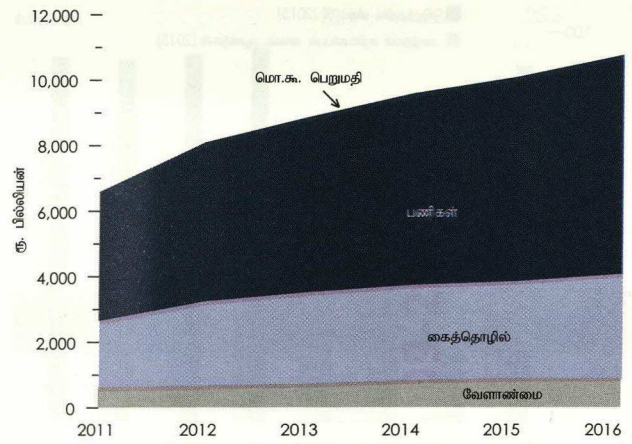

உள்நாட்டுச் செலவினம் மற்றும் சேமிப்புகள் (மொ.உ.உற்பத்தியின் சதவீதமாக)

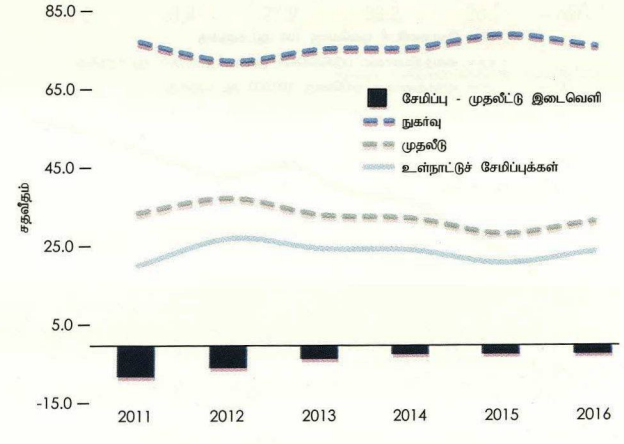

சென்மதி நிலுவை (மொ.உ.உற்பத்தியின் சதவீதமாக)

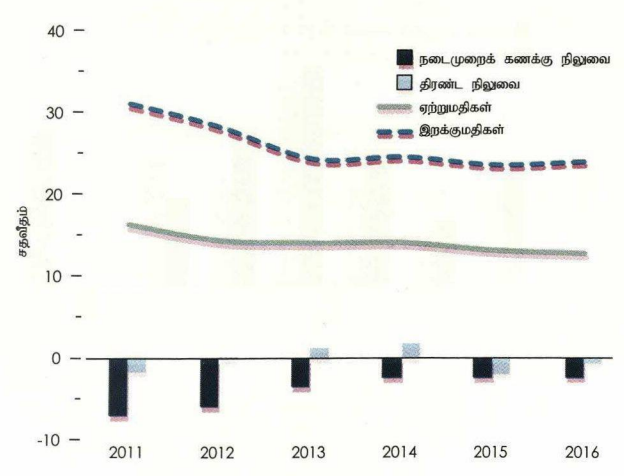

இறைத் தொழிற்பாடுகள் (மொ.உ.உற்பத்தியின் சதவீதமாக)

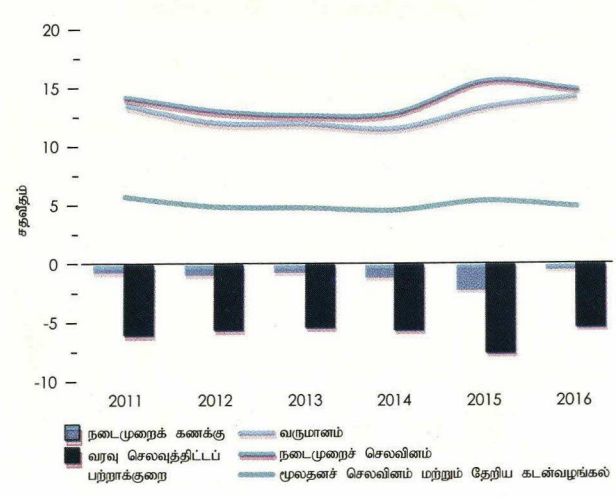



முக்கிய சமூக - பொருளாதாரக் குறிகாட்டிகள் - வரைபட விளக்கங்கள்

**பண நிரம்பல்**  
(மொ.உ.உற்பத்தியின் சதவீதமாக)

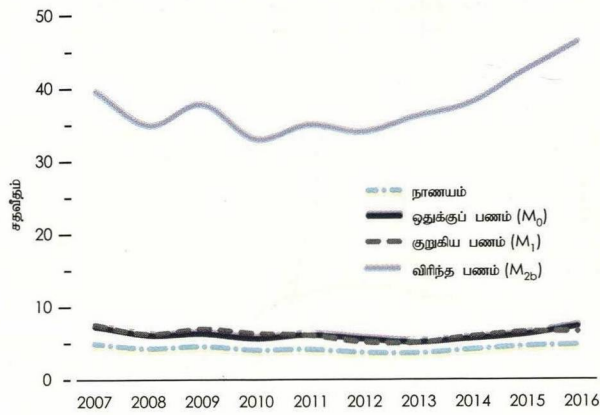

**தெரிந்தெடுக்கப்பட்ட வட்டி வீதங்கள்**

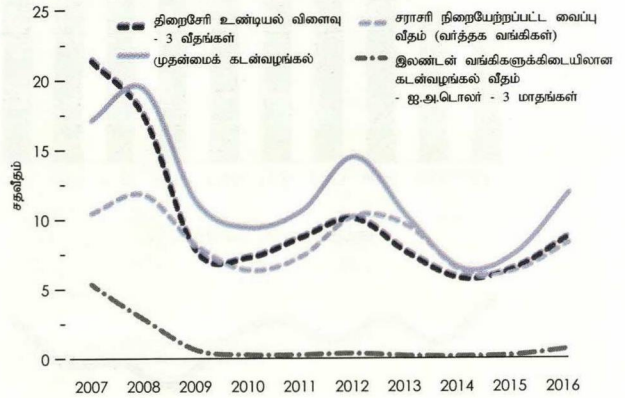

**தெரிந்தெடுக்கப்பட்ட சமூக பொருளாதாரக் குறிகாட்டிகள்**

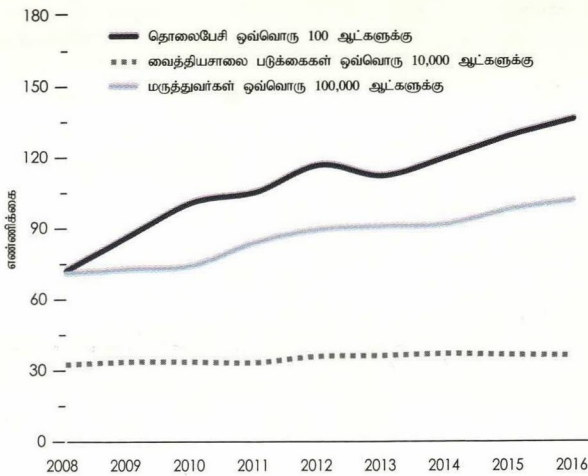

**சமூகக் குறிகாட்டிகள் தெரிந்தெடுக்கப்பட்ட ஆசிய நாடுகள்**

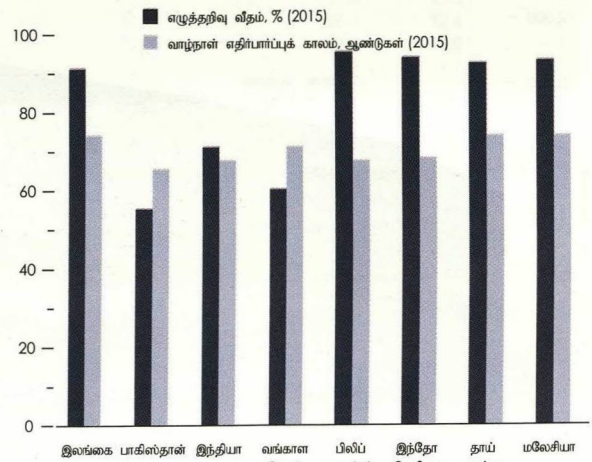

**தலைக்குரிய மொ.உ.உற்பத்தி/ தலைக்குரிய கொள்வனவு வலுச் சமநிலை மொ.உ.உற்பத்தி தெரிந்தெடுக்கப்பட்ட பிராந்தியங்கள்**

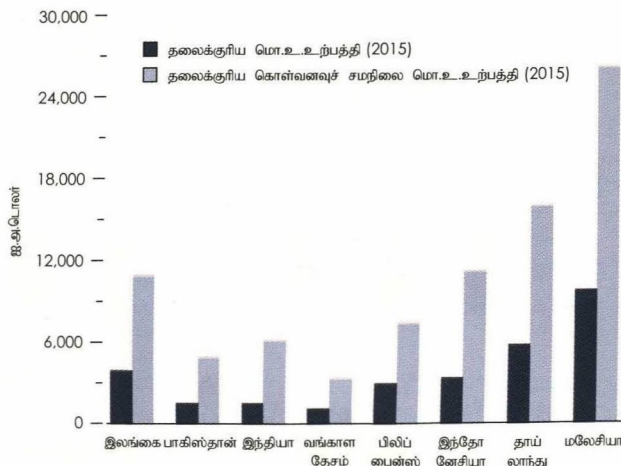

**உலகின் மொ.உ.உற்பத்தி வளர்ச்சி தெரிந்தெடுக்கப்பட்ட பிராந்தியங்கள்**

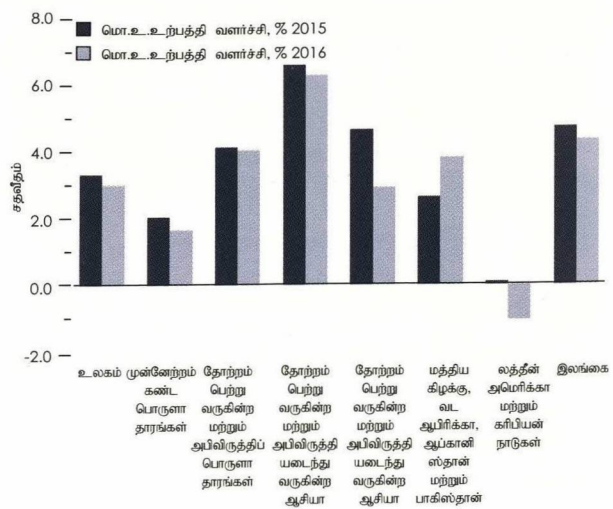

அட்டவணை 2.1

சராசரி வெப்பநிலை 2007 - 2016

செல்சியஸ் பாகை

வானிலை அலகு	2007	2008	2009	2010	2011	2012	2013	2014	2015	2016
அநுராதபுரம்	28.2	28.1	28.6	28.5	28.3	28.6	28.3	28.3	28.4	28.7
பதுளை	23.8	23.1	23.5	23.5	23.2	23.5	23.2	23.3	23.3	23.8
பண்டாரவளை	20.8	20.7	21.1	21.1	20.7	21.0	20.7	20.9	20.9	21.6
மட்டக்களப்பு	28.1	28.2	28.6	28.5	28.2	28.5	28.4	28.3	28.4	28.9
கொழும்பு	27.8	27.5	27.9	28.0	27.9	28.0	28.0	28.0	28.0	28.6
காலி	27.2	27.2	27.5	27.4	27.3	27.3	27.3	27.4	27.5	27.8
அம்பாந்தோட்டை	27.6	27.6	27.8	24.1	28.0	28.0	28.0	28.4	28.1	28.6
யாழ்ப்பாணம்	28.2	28.1	28.5	28.4	28.2	28.5	28.2	28.7	28.4	28.7
கட்டுகஸ்தோட்டை	24.8	24.9	25.2	25.2	24.9	25.1	24.9	25.1	25.1	25.5
கட்டுநாயக்கா	27.9	27.6	27.9	27.9	27.8	27.8	27.7	27.9	27.9	28.4
குருணாகல்	27.4	27.3	27.3	27.3	26.9	27.7	27.5	27.6	27.9	28.5
மகா இலுப்பள்ளம்	27.3	27.3	27.8	27.7	27.7	27.9	27.6	27.6	27.7	28.1
மன்னார்	28.6	28.3	28.3	28.3	28.0	28.3	28.1	28.2	28.4	28.7
நுவரெலியா	16.1	16.2	15.9	16.5	16.5	16.1	16.0	16.3	16.4	16.5
பொத்துவில்	28.1	28.1	28.6	28.6	28.2	28.6	28.4	28.4	28.5	28.9
புத்தளம்	27.8	27.7	27.9	28.0	27.8	30.6	27.9	27.9	27.5	28.3
இரத்தலானை	28.1	27.9	28.3	28.4	28.2	28.3	28.3	27.3	28.6	28.9
இரத்தினபுரி	27.4	27.1	27.3	27.5	27.4	27.6	27.6	27.7	27.9	27.9
திருகோணமலை	27.2	28.6	29.1	28.0	29.9	29.2	28.5	28.8	28.8	29.1
வவுனியா	28.1	28.0	28.3	28.4	28.0	28.4	27.9	28.2	28.1	28.7

மூலம்: வளிமண்டலவியல் திணைக்களம்

அட்டவணை 2.2

மழை வீழ்ச்சி மற்றும் மழை நாட்கள் - நீர்மின் - நீரேந்துப் பிரதேசங்கள் 2007 - 2016

நிலையம்	2007	2008	2009	2010	2011	2012	2013	2014	2015	2016
<b>வருடாந்த மழைவீழ்ச்சி, மில்லி மீற்றர்</b>										
கனியோன்	3,728.6	3,244.6	4,206.4	4,419.3	3,283.4	2,753.1	5,263.2	4,049.7	2,689.3	2,789.7
காசில்நி	3,049.4	2,751.7	3,631.2	3,920.0	2,412.8	2,169.3	4,155.8	3,175.3	2,801.9	2,424.8
கொத்தமலை வலு நிலையம்	2,104.0	2,073.5	1,989.9	2,969.9	1,974.4	1,054.4	2,740.4	2,381.3	2,064.5	1,311.4
லக்சபான	4,231.4	3,764.9	4,091.0	5,010.8	4,009.7	3,215.8	5,224.5	4,341.5	3,431.9	3,795.2
மௌசாக்கல்	2,762.4	2,461.4	3,398.4	3,240.7	2,273.9	2,237.8	4,017.8	3,193.1	2,247.1	2,051.0
நோட்டன்	4,461.4	3,638.4	3,704.3	5,199.3	3,829.6	3,186.8	5,783.4	4,667.9	3,624.7	4,119.7
சமனல வலு நிலையம்	4,200.4	4,803.8	4,476.6	5,513.7	4,159.4	3,444.9	4,903.7	3,573.6	4,355.3	3,474.9
விமலசுரேந்திர வலு நிலையம்	4,449.8	3,613.1	2,842.9	4,388.4	3,793.0	2,871.8	5,714.0	4,070.9	3,952.8	4,043.5
<b>வருடாந்த மழை நாட்கள்</b>										
கனியோன்	186	212	214	220	208	196	219	222	181	195
காசில்நி	185	198	198	206	182	158	184	193	183	207
கொத்தமலை வலு நிலையம்	143	166	133	168	159	74	142	132	146	134
லக்சபான	194	218	224	218	204	179	209	218	189	184
மௌசாக்கல்	160	170	183	201	189	178	194	192	160	160
நோட்டன்	201	230	183	218	208	181	220	229	191	203
சமனல வலு நிலையம்	191	213	202	201	191	189	207	187	225	182
விமலசுரேந்திர வலு நிலையம்	200	217	162	174	206	168	220	201	212	198

மூலம்: வளிமண்டலவியல் திணைக்களம்

## மழை வீழ்ச்சி மற்றும் மழை நாட்கள் - தெரிந்தெடுக்கப்பட்ட நிலையங்கள் 2007 - 2016

வானிலை அவதான நிலையம்	2007	2008	2009	2010	2011	2012	2013	2014	2015	2016
<b>வருடாந்த மழைவீழ்ச்சி, மில்லி மீற்றர்</b>										
அநுராதபுரம்	1,380.9	1,485.5	1,075.1	1,665.4	1,815.9	1,878.1	1,193.9	2,483.5	2,220.6	1,034.6
பதுளை	1,632.7	1,864.3	1,582.9	2,176.0	2,525.1	1,516.2	1,865.1	2,164.4	2,433.7	1,034.7
பண்டாரவளை	1,638.0	2,103.6	1,319.5	1,687.7	1,947.5	1,895.5	1,559.0	1,807.8	2,014.9	862.4
மட்டக்களப்பு	1,570.2	1,987.3	2,056.0	1,760.6	3,581.3	1,786.4	1,973.7	2,518.3	1,982.2	1,263.8
கொழும்பு	2,085.8	2,622.1	2,134.4	3,369.9	1,774.2	2,464.6	1,990.6	2,635.0	2,948.0	2,357.1
காலி	3,091.2	2,776.8	2,303.5	3,049.1	2,308.5	2,367.2	1,799.1	2,677.7	2,577.2	1,981.4
அம்பாந்தோட்டை	1,017.8	1,139.8	880.6	875.2	1,014.8	1,294.4	966.3	1,095.7	1,316.4	666.2
யாழ்ப்பாணம்	1,168.3	1,811.8	1,270.9	1,496.6	1,470.7	943.2	1,033.3	1,368.6	1,338.9	1,010.8
கட்டுகஸ்தோட்டை	1,827.6	1,848.6	1,944.0	2,665.6	1,776.6	1,990.9	1,925.5	2,539.1	1,976.6	1,300.1
கட்டுநாயக்கா	1,659.9	2,516.1	1,690.9	2,585.6	1,446.1	1,945.2	2,057.1	2,276.3	2,364.5	1,422.9
குருணாகல்	1,618.4	2,404.8	2,050.8	2,434.3	1,958.0	1,961.9	1,805.4	2,737.4	2,050.2	1,916.5
மகா இலுப்பள்ளம்	1,494.2	1,545.7	1,010.7	1,600.9	1,706.4	1,486.0	1,161.7	2,064.9	1,844.1	1,125.5
மன்னார்	642.8	1,219.2	964.5	1,074.9	1,203.2	923.5	918.6	1,052.5	1,548.0	714.3
நுவரெலியா	1,674.7	1,587.0	1,639.9	2,181.4	1,699.6	1,771.1	2,157.7	1,857.7	2,021.2	1,138.2
பொத்துவில்	1,368.5	1,727.5	1,473.1	1,224.9	2,196.8	1,400.2	1,613.0	1,861.0	1,610.7	973.0
புத்தளம்	918.3	1,341.7	956.9	1,333.9	826.3	1,141.2	905.1	1,696.6	1,664.3	939.0
இரத்தமலாணை	2,084.4	2,967.2	2,476.2	3,404.9	2,042.9	2,272.3	2,128.2	2,222.7	3,013.1	2,371.4
இரத்திபுரி	3,104.5	3,883.5	3,394.2	4,561.1	3,430.0	3,380.3	3,575.7	4,710.6	3,462.5	2,832.6
திருகோணமலை	483.2	1,844.5	1,888.9	1,419.5	2,906.5	1,810.4	1,492.5	1,691.5	2,030.3	996.3
வவுனியா	1,504.3	1,224.3	1,369.0	1,359.6	1,869.2	1,559.3	1,304.5	2,106.0	1,795.7	1,153.9
<b>வருடாந்த மழை நாட்கள்</b>										
அநுராதபுரம்	88	112	87	103	104	92	93	138	131	76
பதுளை	138	168	158	148	350	135	151	175	181	109
பண்டாரவளை	150	180	162	146	167	135	158	138	180	101
மட்டக்களப்பு	96	112	95	94	117	85	98	118	124	72
கொழும்பு	154	184	179	158	161	167	167	211	208	133
காலி	189	182	191	193	177	162	172	216	207	168
அம்பாந்தோட்டை	101	109	122	104	108	111	110	108	118	74
யாழ்ப்பாணம்	73	91	59	84	95	69	82	103	105	48
கட்டுகஸ்தோட்டை	167	170	186	174	175	146	171	220	192	131
கட்டுநாயக்கா	137	156	164	159	151	151	149	183	175	105
குருணாகல்	140	158	159	158	148	141	153	204	155	120
மகா இலுப்பள்ளம்	90	134	103	114	111	98	98	150	122	85
மன்னார்	56	82	69	70	86	65	55	96	86	44
நுவரெலியா	189	198	204	204	198	167	196	225	207	154
பொத்துவில்	101	110	99	83	108	86	94	120	109	72
புத்தளம்	81	116	110	106	102	96	81	112	124	68
இரத்தமலாணை	165	206	186	181	173	181	163	206	205	158
இரத்திபுரி	199	243	227	233	219	207	228	257	236	204
திருகோணமலை	33	104	104	105	130	86	82	124	110	73
வவுனியா	90	86	82	103	114	85	85	128	116	70

மூலம்: வளிமண்டலவியல் திணைக்களம்

## ஈரப்பதம் 2015 - 2016

சதவீதம்

வளிமண்டலவியல் நிலையங்கள்	சன		பெப்		மாச்		ஏப்		மே		யூன்		யூலை		ஓகத்		செத்		ஒத்		நவெ		திசெ	
	ப	இ	ப	இ	ப	இ	ப	இ	ப	இ	ப	இ	ப	இ	ப	இ	ப	இ	ப	இ	ப	இ	ப	இ

## ஆண்டு 2015

அநுராதபுரம்	69	92	71	92	64	89	68	91	73	91	68	88	64	84	62	87	67	90	76	93	82	95	79	94
பதுளை	77	77	79	80	71	79	77	82	74	76	71	வி.கி.	65	வி.கி.	64	வி.கி.	73	வி.கி.	83	வி.கி.	83	வி.கி.	85	வி.கி.
பண்டாரவளை	75	82	வி.கி.	வி.கி.	67	வி.கி.	79	80	76	74	70	வி.கி.	62	வி.கி.	66	வி.கி.	75	வி.கி.	84	வி.கி.	83	வி.கி.	84	வி.கி.
மட்டக்களப்பு	77	84	79	87	75	85	72	87	73	87	65	83	61	78	64	79	67	82	79	90	83	92	82	88
கொழும்பு	68	84	70	86	71	89	73	89	77	87	79	89	76	84	76	85	82	90	78	92	78	93	75	90
காலி	79	87	78	88	73	86	77	87	82	87	81	85	83	87	82	86	84	88	82	89	80	90	79	89
அம்பாந்தோட்டை	73	86	71	87	72	87	76	89	82	90	78	88	78	89	81	91	85	92	80	91	80	93	81	91
யாழ்ப்பாணம்	71	76	73	76	67	74	68	75	76	71	74	வி.கி.	71	வி.கி.	71	வி.கி.	73	வி.கி.	80	வி.கி.	85	வி.கி.	84	வி.கி.
கட்டுகஸ்தோட்டை	68	92	71	92	65	93	77	95	75	95	74	92	73	89	73	91	77	95	81	97	82	96	80	95
குருணாகல்	66	87	66	88	71	92	74	92	79	91	80	91	75	84	76	85	79	91	80	94	80	95	75	92
மகா இலுப்பள்ளம்	62	70	63	72	61	75	73	80	75	75	75	வி.கி.	68	வி.கி.	வி.கி.	வி.கி.	75	வி.கி.	78	வி.கி.	79	வி.கி.	77	வி.கி.
மன்னார்	71	76	74	78	65	77	70	80	74	72	70	வி.கி.	64	வி.கி.	64	வி.கி.	70	வி.கி.	78	வி.கி.	83	வி.கி.	82	வி.கி.
மத்தள	75	85	74	87	72	89	75	88	80	86	76	82	77	77	77	85	79	87	80	90	84	92	83	89
பொத்துவில்	66	88	67	90	67	89	71	94	74	93	64	89	61	86	67	89	77	93	77	95	81	96	80	94
மொனாராகலை	67	70	71	77	68	77	74	79	70	71	66	வி.கி.	59	வி.கி.	58	வி.கி.	66	வி.கி.	76	வி.கி.	79	வி.கி.	81	வி.கி.
நுவரெலியா	75	91	77	85	64	78	77	94	82	93	81	89	83	90	82	92	85	94	86	95	85	96	87	95
பொலன்னறுவை	73	வி.கி.	77	வி.கி.	71	வி.கி.	69	வி.கி.	67	வி.கி.	61	வி.கி.	54	வி.கி.	55	வி.கி.	67	வி.கி.	77	வி.கி.	82	வி.கி.	84	வி.கி.
பொத்துவில்	75	78	78	77	74	74	73	76	74	74	69	வி.கி.	66	வி.கி.	68	வி.கி.	73	வி.கி.	79	வி.கி.	82	வி.கி.	83	வி.கி.
புத்தளம்	72	93	74	95	67	92	73	92	79	89	74	85	73	84	75	87	75	89	78	93	82	96	82	96
இரத்தமலானை	66	84	68	86	67	88	69	88	74	86	76	88	72	82	73	83	77	88	74	92	75	93	74	90
இரத்தினபுரி	69	93	71	95	71	95	77	97	79	96	80	96	78	91	79	94	84	97	82	98	82	98	80	97
திருகோணமலை	75	73	76	82	73	88	71	90	67	85	62	83	57	77	60	82	69	வி.கி.	78	92	85	95	82	89
வவுனியா	71	வி.கி.	73	வி.கி.	67	வி.கி.	72	வி.கி.	77	வி.கி.	74	வி.கி.	66	வி.கி.	67	வி.கி.	73	வி.கி.	77	வி.கி.	85	வி.கி.	83	வி.கி.

## ஆண்டு 2016

அநுராதபுரம்	72	91	68	91	58	88	61	88	74	92	69	87	65	86	61	84	58	83	61	87	77	93	71	93
பதுளை	80	வி.கி.	74	வி.கி.	65	வி.கி.	67	வி.கி.	73	வி.கி.	வி.கி.	வி.கி.	66	வி.கி.	65	வி.கி.	58	வி.கி.	59	வி.கி.	81	வி.கி.	75	வி.கி.
பண்டாரவளை	76	வி.கி.	71	வி.கி.	61	வி.கி.	71	வி.கி.	74	வி.கி.	61	வி.கி.	61	வி.கி.	60	வி.கி.	55	வி.கி.	66	வி.கி.	81	வி.கி.	71	வி.கி.
மட்டக்களப்பு	77	83	76	82	73	84	71	85	72	86	60	76	61	80	60	77	63	79	68	84	80	88	76	86
கொழும்பு	68	84	69	85	70	86	71	86	79	90	77	85	77	85	74	83	75	83	74	86	77	91	69	85
காலி	76	87	76	85	73	84	74	86	83	89	85	87	84	89	83	87	83	88	81	85	81	89	77	87
அம்பாந்தோட்டை	72	86	73	86	73	87	75	87	83	91	78	89	71	87	72	88	78	91	77	89	82	91	77	90
யாழ்ப்பாணம்	71	வி.கி.	69	வி.கி.	64	வி.கி.	64	வி.கி.	73	வி.கி.	73	வி.கி.	72	வி.கி.	71	வி.கி.	73	வி.கி.	72	வி.கி.	79	வி.கி.	76	வி.கி.
கட்டுகஸ்தோட்டை	70	92	64	91	62	91	72	95	82	96	75	88	74	89	72	86	69	88	66	93	78	95	69	94
குருணாகல்	64	87	66	88	67	87	69	90	79	91	78	86	76	85	74	83	74	83	73	86	79	93	67	87
மகா இலுப்பள்ளம்	63	வி.கி.	59	வி.கி.	57	வி.கி.	69	வி.கி.	80	வி.கி.	76	வி.கி.	72	வி.கி.	66	வி.கி.	62	வி.கி.	64	வி.கி.	74	வி.கி.	65	வி.கி.
மன்னார்	75	வி.கி.	69	வி.கி.	60	வி.கி.	63	வி.கி.	77	வி.கி.	73	வி.கி.	67	வி.கி.	62	வி.கி.	59	வி.கி.	63	வி.கி.	79	வி.கி.	73	வி.கி.
மத்தள	76	86	73	88	71	88	71	85	80	87	77	83	79	86	77	86	78	86	77	86	85	92	80	88
பொத்துவில்	67	89	66	89	60	90	65	92	75	93	63	85	57	81	55	81	54	84	60	87	78	93	82	92
மொனாராகலை	71	வி.கி.	69	வி.கி.	64	வி.கி.	66	வி.கி.	71	வி.கி.	58	வி.கி.	57	வி.கி.	60	வி.கி.	57	வி.கி.	61	வி.கி.	76	வி.கி.	68	வி.கி.
நுவரெலியா	72	83	68	79	59	74	71	92	86	94	87	93	85	91	85	92	82	89	78	93	80	88	73	84
பொலன்னறுவை	78	வி.கி.	75	வி.கி.	66	வி.கி.	64	வி.கி.	70	வி.கி.	58	வி.கி.	58	வி.கி.	53	வி.கி.	47	வி.கி.	50	வி.கி.	79	வி.கி.	74	வி.கி.
பொத்துவில்	75	வி.கி.	73	வி.கி.	72	வி.கி.	73	வி.கி.	71	வி.கி.	62	வி.கி.	66	வி.கி.	65	வி.கி.	65	வி.கி.	68	வி.கி.	81	வி.கி.	75	வி.கி.
புத்தளம்	74	95	71	94	71	93	70	91	79	89	78	87	76	88	74	86	74	85	71	86	79	94	73	93
இரத்தமலானை	67	84	67	84	66	85	69	88	77	89	74	83	74	83	73	82	73	82	71	85	74	91	67	86
இரத்தினபுரி	75	96	70	94	68	94	77	97	87	98	77	90	75	89	75	89	73	91	75	96	81	97	72	95
திருகோணமலை	76	81	73	83	69	86	68	87	69	85	63	80	62	81	59	78	55	75	61	83	81	90	78	88
வவுனியா	77	வி.கி.	73	வி.கி.	69	வி.கி.	63	வி.கி.	77	வி.கி.	75	வி.கி.	68	வி.கி.	65	வி.கி.	60	வி.கி.	66	வி.கி.	82	வி.கி.	75	வி.கி.

ப - பகல்

இ - இரவு

வி.கி. - விபரம் கிடைக்கவில்லை

மூலம்: வளிமண்டலவியல் திணைக்களம்

2001 மற்றும் 2012இல் மாவட்டம் மற்றும் துறைவாரியான குடித்தொகை 2001 மற்றும் 2012

மாவட்டம்	2001 தொகைமதிப்பு (அ)						2012 தொகைமதிப்பு (ஆ)							
	எண்ணிக்கை '000			சதவீதம்			எண்ணிக்கை '000			சதவீதம்				
	மொத்தம்	நகரம்	கிராமம்	பெருந் தோட்டம்	நகரம்	கிராமம்	பெருந் தோட்டம்	மொத்தம்	நகரம்	கிராமம்	பெருந் தோட்டம்	நகரம்	கிராமம்	பெருந் தோட்டம்
கொழும்பு	2,251.3	1,229.6	1,014.4	7.3	54.6	45.1	0.3	2,324.3	1,802.9	513.5	7.9	77.6	22.1	0.3
கம்பஹா	2,063.7	300.9	1,762.0	0.7	14.6	85.4	0.0	2,304.8	360.2	1,943.4	1.2	15.6	84.3	0.1
கமுத்துறை	1,066.2	113.2	915.5	37.6	10.6	85.9	3.5	1,221.9	109.1	1,075.2	37.6	8.9	88.0	3.1
கண்டி	1,279.0	156.0	1,030.2	92.9	12.2	80.5	7.3	1,375.4	170.5	1,119.2	85.6	12.4	81.4	6.2
மாத்தளை	441.3	36.1	383.5	21.8	8.2	86.9	4.9	484.5	60.3	405.2	19.1	12.4	83.6	3.9
நுவரெலியா	703.6	43.1	283.7	376.9	6.1	40.3	53.6	711.6	40.2	290.9	380.6	5.6	40.9	53.5
காவி	990.5	109.9	863.3	17.3	11.1	87.2	1.7	1,063.3	133.4	911.2	18.8	12.5	85.7	1.8
மாத்தளை	761.4	64.4	676.5	20.5	8.5	88.9	2.7	814.0	96.6	694.9	22.5	11.9	85.4	2.8
அம்பாந்தோட்டை	526.4	21.6	503.4	1.4	4.1	95.6	0.3	599.9	31.7	568.2	-	5.3	94.7	-
யாழ்ப்பாணம்	490.6	-	-	-	-	-	-	583.9	117.6	466.3	-	20.1	79.9	-
மன்னார்	151.6	-	-	-	-	-	-	99.6	24.4	75.2	-	24.5	75.5	-
வவுனியா	149.8	-	-	-	-	-	-	172.1	34.8	137.3	-	20.2	79.8	-
முல்லைத்தீவு	121.7	-	-	-	-	-	-	92.2	-	92.2	-	-	100.0	-
கிளிநொச்சி	127.3	-	-	-	-	-	-	113.5	-	113.5	-	-	100.0	-
மட்டக்களப்பு	486.4	-	-	-	-	-	-	526.6	151.2	375.3	-	28.7	71.3	-
அம்பாறை	593.0	112.5	480.5	-	19.0	81.0	-	649.4	153.3	496.1	-	23.6	76.4	-
திருகோணமலை	340.2	-	-	-	-	-	-	379.5	85.1	294.4	-	22.4	77.6	-
குருணாகல்	1,460.2	34.7	1,418.9	6.6	2.4	97.2	0.5	1,618.5	30.3	1,580.6	7.6	1.9	97.7	0.5
புத்தளம்	709.7	65.3	642.2	2.2	9.2	90.5	0.3	762.4	67.0	693.8	1.6	8.8	91.0	0.2
அநுராதபுரம்	745.7	53.2	691.6	1.0	7.1	92.7	0.1	860.6	50.6	810.0	-	5.9	94.1	-
பொலன்னறுவை	359.0	-	358.7	0.3	-	99.9	0.1	406.1	-	406.1	...	-	100.0	-
பதுளை	780.0	51.5	567.2	161.3	6.6	72.7	20.7	815.4	69.8	591.7	153.9	8.6	72.6	18.9
மொனாராகலை	397.4	-	388.2	9.1	-	97.7	2.3	451.1	-	442.7	8.3	-	98.1	1.9
இரத்தினபுரி	1,015.8	58.2	855.2	102.4	5.7	84.2	10.1	1,088.0	99.5	888.8	99.7	9.1	81.7	9.2
கேகாலை	785.5	17.1	712.9	55.5	2.2	90.8	7.1	840.6	16.0	767.5	57.2	1.9	91.3	6.8
<b>மொத்தம்</b>	<b>18,797.3</b>	<b>2,467.3</b>	<b>13,547.7</b>	<b>914.7</b>	<b>14.6</b>	<b>80.0</b>	<b>5.4</b>	<b>20,359.4</b>	<b>3,704.5</b>	<b>15,753.3</b>	<b>901.6</b>	<b>18.2</b>	<b>77.4</b>	<b>4.4</b>

(அ) 18 மாவட்டங்களை உள்ளடக்கிய, குடித்தொகை மற்றும் விடமைப்புத் தொகைமதிப்பீடு - 2001.

மூலம்: தொகைமதிப்புப் புள்ளிவிபரத் திணைக்களம்

(ஆ) இலங்கை குடித்தொகை மற்றும் விடமைப்புத் தொகைமதிப்பீடு - 2012

..... மிகச் சொற்பமானவை

சமயம் மற்றும் இன ரீதியான குடித்தொகை - தொகைமதிப்பு ஆண்டுகள்

தொகை மதிப்பு ஆண்டு	மொத்தக் குடித்தொகை '000	சமய ரீதியாக (%)					இன ரீதியாக (%)						
		பௌத்தர்கள்	இந்துக்கள்	இஸ்லாமியர்கள்	கிறிஸ்தவர்கள்	ஏனையவர்கள்	சிங்களவர்	இலங்கைத் தமிழர்	இந்தியத் தமிழர்	இலங்கைச் சோனகர்	புரங்கியர்	மலாயர்	ஏனையோர்
1881	2,759.7	61.5	21.5	7.2	9.7	0.1	66.9	24.9	6.7	0.6	0.3	0.5	
1891	3,007.8	62.4	20.5	7.0	10.0	...	67.9	24.1	6.6	0.7	0.3	0.5	
1901	3,566.0	60.1	23.2	6.9	9.8	0.1	65.4	26.7	6.4	0.7	0.3	0.6	
1911	4,106.4	60.3	22.8	6.9	10.0	...	66.1	12.9	12.9	6.5	0.7	0.3	0.6
1921	4,498.6	61.6	21.8	6.7	9.9	...	67.1	11.5	13.4	6.3	0.7	0.3	0.8
1931	5,306.9	61.6	22.0	6.7	9.8	...	65.4	11.3	15.4	6.1	0.6	0.3	0.8
1946	6,657.3	64.5	19.8	6.6	9.1	...	69.4	11.0	11.7	6.1	0.6	0.3	0.7
1953	8,097.9	64.3	19.9	6.7	8.9	0.1	69.4	10.9	12.0	6.3	0.6	0.3	0.5
1963	10,582.0	66.2	18.5	6.8	8.4	0.1	71.0	11.0	10.6	6.4	0.4	0.3	0.2
1971	12,689.8	67.3	17.6	7.1	7.9	0.1	72.0	11.2	9.3	6.7	0.4	0.3	0.1
1981	14,846.8	69.3	15.5	7.5	7.6	0.1	74.0	12.7	5.5	7.0	0.3	0.3	0.2
2001(அ)	18,797.3	76.7	7.8	8.5	7.0	...	82.0	4.3	5.1	7.9	0.2	0.3	0.2
2012(ஆ)	20,359.4	70.1	12.6	9.7	7.6	...	74.9	11.2	4.1	9.3	0.2	0.2	0.1

(அ) 18 மாவட்டங்களை உள்ளடக்கிய குடித்தொகை மற்றும் விடமைப்புத் தொகைமதிப்பீடு - 2001.

மூலம்: தொகைமதிப்புப் புள்ளிவிபரத் திணைக்களம்

(ஆ) குடித்தொகை மற்றும் விடமைப்புத் தொகைமதிப்பீடு - 2012இனை அடிப்படையாகக் கொண்டது.

..... மிகச் சொற்பமானவை

மாவட்டம், சமயம் மற்றும் இன ரீதியாக குடித்தொகை - 2012 தொகைமதிப்பு(அ)

மாவட்டம்	குடித்தொகை '000	சமய ரீதியான குடித்தொகை, %					இன ரீதியான குடித்தொகை, %					
		பௌத்தர்கள்	இந்துக்கள்	இஸ்லாமியர்கள்	ரோமன் கத்தோரிக் கர்கள்	ஏனைய கிறிஸ்தவர்கள்	ஏனையோர்	சிங்களவர்கள்	இலங்கைத் தமிழர்கள்	இந்தியத் தமிழர்கள்	இலங்கை சோனகர்கள்	ஏனையோர்
கொழும்பு	2,324.3	70.2	8.0	11.8	7.0	2.9	0.1	76.5	10.1	1.0	10.7	1.6
கம்பஹா	2,304.8	71.3	2.3	4.9	19.5	2.0	0.0	90.5	3.5	0.4	4.2	1.3
கழுவத்தறை	1,221.9	83.4	3.2	9.4	3.3	0.7	0.0	86.8	1.9	1.9	9.3	0.2
கண்டி	1,375.4	73.4	9.7	14.3	1.6	0.9	0.0	74.4	5.0	6.2	13.9	0.4
மாத்தளை	484.5	79.5	9.0	9.4	1.6	0.5	0.0	80.8	5.0	4.8	9.2	0.2
நுவரெலியா	711.6	39.1	51.0	3.0	4.7	2.2	0.0	39.6	4.6	53.1	2.5	0.2
காவி	1,063.3	93.9	1.5	3.7	0.4	0.5	0.0	94.4	1.3	0.6	3.6	0.1
மாத்தறை	814.0	94.1	2.0	3.1	0.3	0.4	0.0	94.3	1.1	1.5	3.1	0.0
அப்பாந்தோட்டை	599.9	96.7	0.2	2.5	0.2	0.3	0.1	97.1	0.4	0.0	1.1	1.5
யாழ்ப்பாணம்	583.9	0.4	82.8	0.4	12.9	3.5	0.0	0.4	98.9	0.3	0.4	0.0
மன்னார்	99.6	1.8	24.1	16.6	52.6	4.8	0.0	2.3	80.4	0.7	16.5	0.0
வவுனியா	172.1	9.8	69.4	7.0	8.9	4.9	0.0	10.0	82.0	1.1	6.8	0.1
முல்லைத்தீவு	92.2	8.9	75.2	2.0	9.8	4.0	0.1	9.7	85.8	2.5	2.0	0.1
கிளிநொச்சி	113.5	1.1	81.9	0.6	10.6	5.7	0.0	1.2	97.3	0.9	0.6	0.0
மட்டக்களப்பு	526.6	1.2	64.4	25.5	4.6	4.3	0.0	1.3	72.3	0.4	25.4	0.6
அப்பாறை	649.4	38.7	15.8	43.4	1.2	0.9	0.0	38.9	17.3	0.1	43.4	0.3
திருகோணமலை	379.5	26.2	25.9	42.0	3.8	2.0	0.0	26.7	30.7	0.3	41.8	0.4
குருணாகல்	1,618.5	88.5	0.9	7.3	2.7	0.6	0.0	91.4	1.1	0.2	7.1	0.2
புத்தளம்	762.4	43.2	3.8	19.7	31.5	1.6	0.2	73.6	6.3	0.3	19.4	0.5
அநுராதபுரம்	860.6	90.1	0.4	8.3	0.8	0.4	0.0	91.0	0.5	0.1	8.2	0.2
பொலன்னறுவை	406.1	89.7	1.7	7.5	0.8	0.3	0.0	90.7	1.8	0.0	7.4	0.1
பதுளை	815.4	72.6	19.3	5.8	1.5	0.8	0.0	73.0	2.7	18.5	5.5	0.4
மொனாராகலை	451.1	94.6	2.7	2.2	0.4	0.2	0.0	94.9	1.8	1.1	2.1	0.1
இரத்தினபுரி	1,088.0	86.7	9.4	2.2	1.0	0.7	0.0	87.1	5.0	5.7	2.1	0.1
கேகாலை	840.6	84.4	6.5	7.3	1.0	0.8	0.0	85.5	2.1	5.2	7.1	0.1
<b>மொத்தம்</b>	<b>20,359.4</b>	<b>70.1</b>	<b>12.6</b>	<b>9.7</b>	<b>6.2</b>	<b>1.4</b>	<b>0.0</b>	<b>74.9</b>	<b>11.2</b>	<b>4.1</b>	<b>9.3</b>	<b>0.5</b>

(அ) குடித்தொகை மற்றும் வீடமைப்புத் தொகைமதிப்பீடு - 2012இனை அடிப்படையாகக் கொண்டது.

மூலம்: தொகைமதிப்பு புள்ளிவிபரத் திணைக்களம்

வயதுத் தொகுதியின்படி நடு ஆண்டுக் குடித்தொகை 2001 மற்றும் 2009 - 2016

ஆயிரத்தில்

வயதுத் தொகுதி	2001(அ)		2009(அ)		2010(அ)		2011(அ)(ஆ)		2012(ஆ)(இ)		2013(ஆ)(இ)		2014(இ)(ஈ)		2015(இ)(ஈ)		2016(இ)(ஈ)	
	ஆ	பெ	ஆ	பெ	ஆ	பெ	ஆ	பெ	ஆ	பெ	ஆ	பெ	ஆ	பெ	ஆ	பெ	ஆ	பெ
0 - 4	814	783	886	855	895	864	904	873	882	868	889	874	897	882	906	891	917	901
5 - 9	842	812	911	883	920	892	930	901	885	868	892	875	900	883	909	892	919	902
10 - 14	861	830	939	906	948	915	958	925	831	814	838	820	846	827	854	836	864	845
15 - 19	927	897	1,008	984	1,018	993	1,028	1,004	823	827	829	834	836	841	845	849	854	859
20 - 24	889	878	964	960	973	970	984	980	745	793	751	799	757	807	764	814	773	823
25 - 29	730	755	798	824	805	831	814	840	746	812	752	818	759	825	766	833	774	843
30 - 34	711	727	769	791	776	799	785	808	799	846	806	852	813	860	820	868	830	877
35 - 39	693	708	752	769	760	777	768	785	688	725	694	731	700	738	706	745	714	753
40 - 44	646	651	705	711	712	718	719	726	663	700	669	705	675	712	681	718	689	726
45 - 49	562	576	615	632	621	638	627	644	620	670	625	675	631	681	637	687	644	695
50 - 54	505	519	546	563	552	569	557	574	583	640	588	645	593	651	599	657	605	665
55 - 59	356	387	391	421	395	425	399	429	503	565	506	570	511	575	516	580	521	587
60 - 64	271	283	291	309	294	312	297	315	427	494	430	498	434	502	438	507	443	512
65 - 69	206	236	227	263	229	265	232	268	284	351	287	353	289	357	292	360	295	364
70 - 74	159	179	172	196	173	197	175	200	183	231	184	233	186	235	187	237	189	240
75 & over	187	217	200	235	202	237	204	239	226	333	226	337	229	339	231	341	234	346
<b>மொத்தம்</b>	<b>9,359</b>	<b>9,438</b>	<b>10,174</b>	<b>10,302</b>	<b>10,273</b>	<b>10,402</b>	<b>10,381</b>	<b>10,511</b>	<b>9,888</b>	<b>10,537</b>	<b>9,966</b>	<b>10,619</b>	<b>10,056</b>	<b>10,715</b>	<b>10,151</b>	<b>10,815</b>	<b>10,265</b>	<b>10,938</b>
<b>மொத்தக் குடித்தொகை</b>	<b>18,797</b>	<b>20,476</b>	<b>20,675</b>	<b>20,892</b>	<b>20,425</b>	<b>20,585</b>	<b>20,771</b>	<b>20,966</b>	<b>21,203</b>									

ஆ - ஆண் பெ - பெண்

(அ) குடித்தொகை மற்றும் வீடமைப்புத் தொகைமதிப்பீடு - 2001இனை அடிப்படையாகக் கொண்டது.

(ஆ) திருத்தப்பட்டது

(இ) குடித்தொகை மற்றும் வீடமைப்புத் தொகைமதிப்பீடு 2012இனை அடிப்படையாகக் கொண்டது.

(ஈ) தற்காலிகமானது

மூலம்: பதிவாளர் நாயகத்தின் திணைக்களம்

மாகாணம் மற்றும் மாவட்ட ரீதியான நடு ஆண்டுக் குடித்தொகை 2001 மற்றும் 2008 - 2016

ஆயிரத்தில்

மாகாணம்/ மாவட்டம்	2001(அ)	2008(அ)	2009(அ)	2010(அ)	2011(அ)(ஆ)	2012(ஆ)(இ)	2013(ஆ)(இ)	2014(இ)(ஈ)	2015(இ)(ஈ)	2016(இ)(ஈ)
<b>மேல்</b>	<b>5,381</b>	<b>5,782</b>	<b>5,841</b>	<b>5,891</b>	<b>5,946</b>	<b>5,865</b>	<b>5,896</b>	<b>5,936</b>	<b>5,979</b>	<b>6,028</b>
கொழும்பு	2,251	2,507	2,543	2,573	2,606	2,330	2,339	2,357	2,375	2,395
கம்பஹா	2,064	2,149	2,163	2,176	2,189	2,310	2,324	2,338	2,354	2,372
களுத்துறை	1,066	1,126	1,135	1,142	1,151	1,225	1,233	1,241	1,250	1,261
<b>மத்திய</b>	<b>2,424</b>	<b>2,637</b>	<b>2,668</b>	<b>2,696</b>	<b>2,727</b>	<b>2,582</b>	<b>2,606</b>	<b>2,631</b>	<b>2,658</b>	<b>2,690</b>
கண்டி	1,279	1,404	1,422	1,437	1,455	1,381	1,391	1,402	1,416	1,434
மாத்தளை	441	482	489	496	503	486	491	496	502	508
நுவரெலியா	704	751	757	763	769	715	724	733	740	748
<b>தென்</b>	<b>2,278</b>	<b>2,442</b>	<b>2,470</b>	<b>2,495</b>	<b>2,518</b>	<b>2,485</b>	<b>2,508</b>	<b>2,532</b>	<b>2,556</b>	<b>2,584</b>
காலி	991	1,062	1,074	1,084	1,094	1,066	1,074	1,082	1,091	1,102
மாத்தறை	761	821	830	839	847	817	824	831	837	845
அம்பாந்தோட்டை	526	559	566	572	577	602	610	619	628	637
<b>வட</b>	<b>1,041</b>	<b>1,137</b>	<b>1,145</b>	<b>1,149</b>	<b>1,160</b>	<b>1,065</b>	<b>1,074</b>	<b>1,085</b>	<b>1,094</b>	<b>1,107</b>
யாழ்ப்பாணம்	491	528	532	536	542	585	589	593	597	602
கிளிநொச்சி	127	147	149	150	154	114	116	118	120	122
மன்னார்	152	161	161	162	163	100	101	103	104	106
வவுனியா	150	166	167	172	176	173	175	177	179	182
முல்லைத்தீவு	121	135	136	129	125	93	93	94	94	95
<b>கிழக்கு</b>	<b>1,419</b>	<b>1,515</b>	<b>1,540</b>	<b>1,561</b>	<b>1,584</b>	<b>1,561</b>	<b>1,574</b>	<b>1,593</b>	<b>1,615</b>	<b>1,645</b>
மட்டக்களப்பு	486	529	537	543	549	528	531	535	541	550
அம்பாறை	593	624	635	644	654	652	658	667	677	691
திருகோணமலை	340	362	368	374	381	381	385	391	397	404
<b>வட மேல்</b>	<b>2,170</b>	<b>2,307</b>	<b>2,332</b>	<b>2,353</b>	<b>2,377</b>	<b>2,389</b>	<b>2,405</b>	<b>2,425</b>	<b>2,448</b>	<b>2,477</b>
குருணாகல்	1,460	1,541	1,556	1,569	1,583	1,624	1,634	1,645	1,658	1,676
புத்தளம்	710	766	776	784	794	765	771	780	790	801
<b>வட மத்திய</b>	<b>1,104</b>	<b>1,209</b>	<b>1,224</b>	<b>1,238</b>	<b>1,254</b>	<b>1,272</b>	<b>1,285</b>	<b>1,298</b>	<b>1,312</b>	<b>1,330</b>
அநுராதபுரம்	745	809	819	829	839	864	874	883	893	905
பொலன்னறுவை	359	400	405	409	415	408	411	415	419	425
<b>ஊவா</b>	<b>1,178</b>	<b>1,298</b>	<b>1,316</b>	<b>1,333</b>	<b>1,349</b>	<b>1,271</b>	<b>1,286</b>	<b>1,301</b>	<b>1,316</b>	<b>1,333</b>
பதுளை	780	866	879	891	902	818	826	835	844	854
மொனராகலை	398	432	437	442	447	453	460	466	472	479
<b>சப்பிரகமுவா</b>	<b>1,802</b>	<b>1,919</b>	<b>1,940</b>	<b>1,959</b>	<b>1,977</b>	<b>1,935</b>	<b>1,951</b>	<b>1,970</b>	<b>1,988</b>	<b>2,009</b>
இரத்தினபுரி	1,016	1,107	1,122	1,136	1,149	1,092	1,102	1,115	1,127	1,140
கேகாலை	786	812	818	823	828	843	849	855	861	869
<b>மொத்தம்</b>	<b>18,797</b>	<b>20,246</b>	<b>20,476</b>	<b>20,675</b>	<b>20,892</b>	<b>20,425</b>	<b>20,585</b>	<b>20,771</b>	<b>20,966</b>	<b>21,203</b>

(அ) குடித்தொகை மற்றும் வீடமைப்புத் தொகைமதிப்பீடு - 2001இனை அடிப்படையாகக் கொண்டது.

மூலம்: பதிவாளர் நாயகத்தின் திணைக்களம்

(ஆ) திருத்தப்பட்டது

(இ) குடித்தொகை மற்றும் வீடமைப்புத் தொகைமதிப்பீடு - 2012இனை அடிப்படையாகக் கொண்டது.

(ஈ) தற்காலிகமானவை

## குடித்தொகை அடர்த்தி 2015 மற்றும் 2016

மாகாணம்/ மாவட்டம்	மொத்த நிலப்பரப்பு சதுர கி.மீ.	நன்னீர் நீர்நிலைகள் சதுர கி.மீ.	காடுகள் சதுர கி.மீ.	நிலப்பரப்பு(அ) சதுர கி.மீ.	நடு ஆண்டுக் குடித்தொகை, '000		சதுர கி.மீ.நிறுநருக்கான ஆட்களின் அடர்த்தி	
					2015(ஆ)(இ)	2016(ஆ)(இ)	2015(ஆ)(இ)	2016(ஆ)(இ)
<b>மேல்</b>	<b>3,684</b>	<b>91</b>	<b>195</b>	<b>3,593</b>	<b>5,979</b>	<b>6,028</b>	<b>1,664</b>	<b>1,678</b>
கொழும்பு	699	23	15	676	2,375	2,395	3,513	3,543
கம்பஹா	1,387	46	14	1,341	2,354	2,372	1,755	1,769
களுத்துறை	1,598	22	166	1,576	1,250	1,261	793	800
<b>மத்திய</b>	<b>5,674</b>	<b>99</b>	<b>1,402</b>	<b>5,575</b>	<b>2,658</b>	<b>2,690</b>	<b>477</b>	<b>483</b>
கண்டி	1,940	23	317	1,917	1,416	1,434	739	748
மாத்தளை	1,993	41	599	1,952	502	508	257	260
நுவரெலியா	1,741	35	486	1,706	740	748	434	438
<b>தென்</b>	<b>5,544</b>	<b>161</b>	<b>932</b>	<b>5,383</b>	<b>2,556</b>	<b>2,584</b>	<b>475</b>	<b>480</b>
காலி	1,652	35	236	1,617	1,091	1,102	675	682
மாத்தறை	1,283	13	187	1,270	837	845	659	665
அம்பாந்தோட்டை	2,609	113	509	2,496	628	637	252	255
<b>வட</b>	<b>8,884</b>	<b>594</b>	<b>3,946</b>	<b>8,290</b>	<b>1,094</b>	<b>1,107</b>	<b>132</b>	<b>134</b>
யாழ்ப்பாணம்	1,025	96	3	929	597	602	643	648
கிளிநொச்சி	1,279	74	351	1,205	120	122	100	101
மன்னார்	1,996	116	1,024	1,880	104	106	55	56
வவுனியா	1,967	106	889	1,861	179	182	96	98
முல்லைத்தீவு	2,617	202	1,679	2,415	94	95	39	39
<b>கிழக்கு</b>	<b>9,996</b>	<b>635</b>	<b>3,030</b>	<b>9,361</b>	<b>1,615</b>	<b>1,645</b>	<b>173</b>	<b>176</b>
மட்டக்களப்பு	2,854	244	517	2,610	541	550	207	211
அம்பாறை	4,415	193	1,696	4,222	677	691	160	164
திருகோணமலை	2,727	198	817	2,529	397	404	157	160
<b>வட மேல்</b>	<b>7,888</b>	<b>382</b>	<b>1,002</b>	<b>7,506</b>	<b>2,448</b>	<b>2,477</b>	<b>326</b>	<b>330</b>
குருணாகல்	4,816	192	185	4,624	1,658	1,676	359	362
புத்தளம்	3,072	190	817	2,882	790	801	274	278
<b>வட மத்திய</b>	<b>10,472</b>	<b>731</b>	<b>3,326</b>	<b>9,741</b>	<b>1,312</b>	<b>1,330</b>	<b>135</b>	<b>137</b>
அநுராதபுரம்	7,179	515	1,979	6,664	893	905	134	136
பொலன்னறுவை	3,293	216	1,347	3,077	419	425	136	138
<b>ஊவா</b>	<b>8,500</b>	<b>165</b>	<b>2,000</b>	<b>8,335</b>	<b>1,316</b>	<b>1,333</b>	<b>158</b>	<b>160</b>
பதுளை	2,861	34	683	2,827	844	854	299	302
மொனராகலை	5,639	131	1,317	5,508	472	479	86	87
<b>சப்பிரகமுவா</b>	<b>4,968</b>	<b>47</b>	<b>765</b>	<b>4,921</b>	<b>1,988</b>	<b>2,009</b>	<b>404</b>	<b>408</b>
இரத்தினபுரி	3,275	39	648	3,236	1,127	1,140	348	352
கேகாலை	1,693	8	117	1,685	861	869	511	516
<b>மொத்தம்</b>	<b>65,610</b>	<b>2,905</b>	<b>16,598</b>	<b>62,705</b>	<b>20,966</b>	<b>21,203</b>	<b>334</b>	<b>338</b>

(அ) உள்நாட்டிலுள்ள நீர் பரப்புகள் தவிர்ந்த மொத்த நிலப்பரப்பு  
(ஆ) குடித்தொகை மற்றும் விடமைப்பு தொகைமதிப்பீடு - 2012இனை அடிப்படையாகக் கொண்டது.  
(இ) தற்காலிகமானவை

மூலங்கள்: நிலஅளவையாளர் நாயகத்தின் திணைக்களம்  
பதிவாளர் நாயகத்தின் திணைக்களம்

## முக்கியமான புள்ளிவிபரங்கள் 2001 மற்றும் 2008 - 2016

விடயம்	2001	2008	2009	2010	2011(அ)	2012(அ)	2013(அ)	2014(ஆ)	2015(ஆ)	2016(ஆ)
நடு ஆண்டு குடித்தொகை, '000 (இ)	18,797	20,246	20,476	20,675	20,892	20,425	20,585	20,771	20,966	21,203
0 - 14 ஆண்டுகள்	4,942	5,320	5,380	5,434	5,491	5,148	5,188	5,235	5,288	5,348
15 - 54 ஆண்டுகள்	11,374	12,253	12,391	12,512	12,643	11,680	11,773	11,879	11,989	12,124
55 ஆண்டுகள் மற்றும் அதற்கு மேல்	2,481	2,673	2,705	2,729	2,758	3,597	3,624	3,657	3,689	3,731
நடு ஆண்டு குடித்தொகை வளர்ச்சி வீதம், %	1.2	1.0(அ)	1.1	1.0	1.1	1.0	0.8	0.9	0.9	1.1
1,000 இற்கு செய்பமற்ற பிறப்பு வீதம்	19.1	18.5(அ)	18.0(அ)	17.6	17.3	17.6	17.8	16.9	16.0	15.6
1,000 இற்கு செய்பமற்ற இறப்பு வீதம்	6.0	6.1(அ)	6.2(அ)	6.3(அ)	5.9	6.0	6.2	6.2	6.3	6.2
1,000 இற்கு இயற்கையான அதிகரிப்பு வீதம்	13.1(அ)	12.4(அ)	11.8(அ)	11.3(அ)	11.4	11.6	11.6	10.7	9.7	9.4
நடு ஆண்டில் உள்-புலம்பெயர்ந்தோர், '000	882	1,644	1,645	2,106	2,433	2,496	2,629	2,875	3,252	3,652
நடு ஆண்டில் வெளி-புலம்பெயர்ந்தோர், '000	898	1,688	1,673	2,129	2,479	2,548	2,677	2,917	3,238	3,608
1,000 இற்கு தேறிய புலம்பெயர் வீதம்	-0.9	-2.2(அ)	-1.4(அ)	-1.1	-2.2	-2.5	-2.3	-2.0	0.7	2.1
குடித்தொகை அடர்த்தி (சதுர கி.மீ. ஆட்கள்)	300	323	327	330	333	326	328	331	334	338
உயிருடனான ஒவ்வொரு 1,000 பிறப்புக்களுக்கு சிக மரணம்	12.6(அ)	9.0	9.7(அ)	9.9	9.1	8.5	8.2	வி.கி.	வி.கி.	வி.கி.

(அ) திருத்தப்பட்டது (ஆ) தற்காலிகமானவை வி.கி. - விபரம் கிடைக்கவில்லை

மூலங்கள்: தொகைமதிப்புப் புள்ளிவிபரத் திணைக்களம்  
பதிவாளர் நாயகத்தின் திணைக்களம்

(இ) 2011 வரை, நடுவாண்டு குடித்தொகை மதிப்பீடுகள் 2001ஆம் ஆண்டின் குடித்தொகை மற்றும் விடமைப்புத் தொகை மதிப்பீடுகளை அடிப்படையாகக் கொண்டு தயாரிக்கப்பட்டன. 2012ஆம் ஆண்டிலிருந்து நடுவாண்டுக் குடித்தொகை மதிப்பீடுகள் குடித்தொகை மற்றும் விடமைப்புத் தொகை மதிப்பீடு - 2012இனை அடிப்படையாகக் கொண்டுள்ளது.



மாவட்ட ரீதியான செப்பமற்ற பிறப்பு மற்றும் இறப்பு வீதங்கள் 2010 - 2016

ஒவ்வொரு 1,000 ஆட்களுக்கு

மாவட்டம்	2010(அ)		2011(அ)		2012(ஆ)		2013(ஆ)		2014(ஆ)(இ)		2015(ஆ)(இ)		2016(ஆ)(இ)	
	செப்பமற்ற பிறப்பு வீதம்	செப்பமற்ற இறப்பு வீதம்	செப்பமற்ற பிறப்பு வீதம்	செப்பமற்ற இறப்பு வீதம்	செப்பமற்ற பிறப்பு வீதம்	செப்பமற்ற இறப்பு வீதம்	செப்பமற்ற பிறப்பு வீதம்	செப்பமற்ற இறப்பு வீதம்	செப்பமற்ற பிறப்பு வீதம்	செப்பமற்ற இறப்பு வீதம்	செப்பமற்ற பிறப்பு வீதம்	செப்பமற்ற இறப்பு வீதம்	செப்பமற்ற பிறப்பு வீதம்	செப்பமற்ற இறப்பு வீதம்
கொழும்பு	21.6	8.3	21.4	7.9	15.1	8.9	15.0	6.8	15.4	6.8	14.4	7.0	14.0	7.1
கம்பஹா	12.4	5.4	12.3	5.2	14.4	5.1	14.6	6.0	13.7	6.0	13.1	6.2	12.8	6.2
களுத்துறை	14.2	6.1	14.5	5.9	15.7	5.7	16.0	6.6	14.8	6.5	14.2	6.8	13.3	6.5
கண்டி	20.5	7.6	20.3	7.2	19.0	7.7	19.6	6.6	18.8	7.2	17.5	7.0	16.4	6.8
மாத்தளை	20.2	5.5	20.8	5.5	19.9	5.8	19.2	6.1	19.1	6.5	17.4	6.4	16.9	6.1
நுவரெலியா	12.8	5.0	13.5	4.8	20.9	5.0	20.9	6.7	17.5	6.2	16.5	6.3	17.0	6.1
காலி	17.4	7.0	17.8	6.8	17.0	7.2	17.0	6.8	16.7	7.3	16.4	7.6	15.9	7.1
மாத்தறை	16.7	5.6	14.5	5.8	18.8	6.1	17.0	6.5	15.2	6.3	14.2	6.6	13.9	6.3
அம்பாந்தோட்டை	15.3	4.7	15.4	4.7	19.7	4.7	19.7	5.5	20.9	5.4	19.7	5.6	19.3	5.3
யாழ்ப்பாணம்	18.6	7.2	18.5	7.2	15.1	7.1	16.6	7.2	14.9	7.1	13.6	6.9	14.1	7.3
கிளிநொச்சி	25.4	3.6	21.5	2.1	22.3	2.7	22.3	5.0	19.1	2.9	16.9	3.1	19.5	3.6
மன்னார்	10.2	2.0	9.0	2.1	18.9	3.5	18.1	4.6	15.4	3.7	18.1	3.8	18.5	3.9
வவுனியா	36.9	6.5	24.5	5.1	17.6	5.1	24.3	5.7	19.6	4.9	17.6	4.7	16.1	4.2
முல்லைத்தீவு	9.8	62.4(*)	8.6	16.1	18.9	8.4	16.4	5.2	11.6	4.2	12.2	3.8	10.5	3.8
மட்டக்களப்பு	18.8	4.3	17.9	5.2	18.7	5.7	20.4	4.8	18.1	4.8	17.3	4.9	16.9	5.6
அம்பாறை	21.8	4.3	21.6	4.3	20.7	4.5	21.0	4.5	21.1	4.6	20.5	4.7	20.5	4.6
திருகோணமலை	21.7	3.7	23.2	3.9	22.2	3.7	20.7	4.4	22.1	4.1	20.5	4.4	20.2	4.4
குருணாகல்	16.7	6.5	16.2	6.5	17.8	5.9	17.3	6.6	16.0	6.6	15.4	6.7	15.2	6.3
புத்தளம்	17.9	4.7	18.2	4.7	18.5	4.8	19.2	5.4	19.2	5.4	18.4	5.5	17.6	5.5
அநுராதபுரம்	19.3	5.6	18.9	5.7	20.5	5.4	20.8	5.5	17.8	5.5	17.3	5.8	17.1	5.1
பொலன்னறுவை	18.3	4.6	18.2	4.7	18.9	4.6	19.4	5.5	17.7	5.5	16.9	5.2	16.8	5.1
பதுளை	19.7	5.4	18.6	5.4	18.7	5.9	18.4	6.1	18.4	6.4	16.2	6.1	16.8	6.2
மொனராகலை	15.5	3.8	15.8	3.9	20.2	3.9	21.2	4.7	19.5	4.7	18.4	4.8	17.5	4.9
இரத்தினபுரி	17.6	5.2	18.2	5.1	17.3	5.6	18.1	6.3	18.0	6.1	16.7	6.1	15.9	6.1
கேகாலை	13.2	5.7	12.6	5.6	16.8	5.6	16.7	7.2	16.0	6.9	14.9	6.9	14.4	6.8
<b>இலங்கை</b>	<b>17.6</b>	<b>6.3</b>	<b>17.3</b>	<b>5.9</b>	<b>17.6</b>	<b>6.0</b>	<b>17.8</b>	<b>6.2</b>	<b>16.9</b>	<b>6.2</b>	<b>16.0</b>	<b>6.3</b>	<b>15.6</b>	<b>6.2</b>

(அ) தரவுகள் நிகழ்வு நடைபெற்ற இடத்தினை அடிப்படையாகக் கொண்டது.

(ஆ) தரவுகள் வழமையான வதிவிடங்களின் அடிப்படையாகக் கொண்டது.

(இ) தற்காலிகமானவை

(\*) வட மாகாணத்தில் இடம்பெற்ற கடந்த கால மரணங்கள் மாவட்டத்தில் 2010இல் பதிவு செய்யப்பட்டன.

மூலம்: பதிவாளர் நாயகத்தின் திணைக்களம்

## தொழிற்படை 2008 - 2016

வடயம்	2008(அ)	2009(அ)	2010(அ)	2011(ஆ)	2012(ஆ)	2013(ஆ)	2014(ஆ)	2015(ஆ)	2016(ஆ)(இ)
குடியிருப்பாளர் குடித்தொகை '000	16,320	16,578	16,862	14,976	14,858	14,959	15,134	15,282	15,449
தொழிற்படை '000	8,082	8,074	8,108	7,926	7,798	8,034	8,049	8,214	8,311
தொழில் புரிவோர் '000	7,648	7,602	7,707	7,592	7,489	7,681	7,700	7,831	7,948
தொழில் அற்றோர் '000	434	471	401	335	310	353	348	383	363
<b>தொழிற்படை பங்கேற்பு வீதங்கள், %</b>									
<b>வயது தொகுதியினின்படி</b>									
15 - 19	19.7	19.0	17.2	16.2	14.7	16.2	15.2	15.0	13.8
20 - 24	61.6	58.7	55.9	54.4	54.5	55.0	52.7	55.5	55.6
25 - 29	66.0	66.2	64.2	66.1	64.4	64.7	63.8	65.4	65.8
30 - 34	68.1	68.3	67.2	67.4	65.7	67.9	68.0	67.4	67.6
40 மற்றும் அதற்கு மேல்	54.8	53.7	53.8	53.1	52.7	54.1	53.4	54.0	54.4
அனைத்து வயதினர்கள் (15 ஆண்டுகள் மற்றும் அதற்கு மேலும்)	49.5	48.7	48.1	52.9	52.5	53.7	53.2	53.8	53.8
<b>துறை மற்றும் பால் ரீதியாக</b>									
<b>நகரம்</b>									
ஆண்	65.8	63.1	63.6	69.8	70.7	70.2	70.4	70.0	72.5
பெண்	27.8	26.2	23.8	28.0	28.9	27.5	29.4	30.0	30.2
மொத்தம்	45.9	43.5	42.0	47.8	48.3	47.7	48.7	48.6	49.7
<b>கிராமம்</b>									
ஆண்	68.0	67.1	67.7	74.7	75.8	75.9	75.4	75.6	75.6
பெண்	33.9	33.7	32.3	35.3	33.8	37.0	35.7	37.1	37.0
மொத்தம்	50.0	49.4	49.0	53.8	53.4	54.9	54.1	54.8	54.6
<b>தீவு முழுவதும்</b>									
ஆண்	67.8	66.6	67.1	74.0	74.9	74.9	74.6	74.7	75.1
பெண்	33.2	32.8	31.2	34.3	32.9	35.4	34.6	35.9	35.9
மொத்தம்	49.5	48.7	48.1	52.9	52.5	53.7	53.2	53.8	53.8

(அ) கிழக்கு மாகாணம் உள்ளடக்கப்பட்டது. வட மாகாணம் உள்ளடக்கப்படவில்லை

மூலம்: தொகைமதிப்புப் புள்ளிவிபரத் திணைக்களம்

(ஆ) தரவுகள் தீவு முழுவதையும் உள்ளடக்குகின்றன.

(இ) தற்காலிகமானவை

குறிப்பு: 1. 2010ஆம் ஆண்டு வரையான தரவுகள் குடும்ப அலகுகளின் குடித்தொகை 10 வயதினரையும் அதற்குமேற்பட்ட வயதினரையும் கொண்டிருந்த வேளையில் 2011 இலிருந்து குடித்தொகை 15 வயதினரையும் அதற்குமேற்பட்ட வயதினரையும் கொண்டிருந்தது.

2. 2016 யூலையில் தொகைமதிப்புப் புள்ளிவிபரத் திணைக்களம் 2011ஆம் ஆண்டிலிருந்து மீளறிதரையேற்றப்பட்ட மற்றும் திருத்தப்பட்ட தொழிற்படைத் தரவுத் தொடரினை வெளியிட்டது.

தொழிற்படை : தொழிற்படையானது 15 வயதிற்கும் அதற்கு மேற்பட்டதுமான வயதினைக் கொண்ட பொருளாதார ரீதியான நடவடிக்கையில் ஈடுபடும் குடித்தொகையினை உள்ளடக்குகிறது.

தொழிற்படை பங்கேற்பு வீதம் : தற்போதைய "பொருளாதார ரீதியான நடவடிக்கையில் ஈடுபடும் குடித்தொகையின்" சதவீதம் அல்லது மொத்தத் தொழில்புரியும் வயதுக் குடித்தொகைக்கான "தொழிற்படை" ஆகும்.

தொழிலில் உள்ளோர் : தொடர்பான காலப்பகுதியொன்றில் கொடுப்பனவிற்காக தொழில்புரியும் ஊழியர்கள், சொந்தமாக தொழில்புரிவோர் (சுய தொழில்புரிவோர்) அல்லது சம்பளமற்ற வேலையாட்கள் ஆகியோர் தொழில்புரியும் ஆட்கள் எனப்படுவர். இது, தொடர்பான காலப்பகுதியில் தொழில்புரியாத தொழிலிலுள்ள ஆட்களையும் உள்ளடக்குகிறது.

தொழிலற்றோர் : தொடர்பான காலப்பகுதியில் தொழிலில் ஒன்றை எதிர்பார்த்து அதற்கு தயாராக இருந்தார்களெனினும் தொழில் கிடைக்காமல் இருந்த ஆட்கள்.

தொழில்நிலை 2007 - 2016<sup>(அ)</sup>

சதவீதம்

வட்டியம்	2007 <sup>(ஆ)</sup>	2008 <sup>(ஆ)</sup>	2009 <sup>(ஆ)</sup>	2010 <sup>(ஆ)</sup>	2011 <sup>(ஆ)</sup>	2012 <sup>(ஆ)</sup>	2013 <sup>(ஆ)</sup>	2014 <sup>(ஆ)</sup>	2015 <sup>(ஆ)</sup>	2016 <sup>(ஆ)</sup> <sup>(உ)</sup>
<b>கைத்தொழில் வகை ரீதியான (ஊ)</b>										
வேளாண்மை	31.3	32.6	32.6	32.7	33.1	31.2	-	-	-	-
தயாரிப்பு	18.9	18.5	17.7	17.1	16.7	17.5	-	-	-	-
கட்டடவாக்கம் (எ)	7.7	7.7	7.4	7.1	7.2	8.4	-	-	-	-
வாத்தகம் மற்றும் சுற்றுலா விடுதிகள்	14.9	14.3	14.7	15.5	15.1	15.6	-	-	-	-
போக்குவரத்து, களஞ்சியப்படுத்தல் மற்றும் தொடர்புட்டல்	6.5	5.8	5.9	6.3	6.2	6.5	-	-	-	-
காப்புறுதி மற்றும் உண்மைச் சொத்து	3.1	3.2	3.0	3.4	3.5	3.5	-	-	-	-
தனியாள் பணிகள்	17.6	17.9	18.8	17.9	18.2	17.4	-	-	-	-
மொத்தம்	100.0	100.0	100.0	100.0	100.0	100.0	-	-	-	-
<b>கைத்தொழில் வகையின்படி (ஏ)</b>										
வேளாண்மை	-	-	-	-	-	-	30.2	28.9	28.7	27.1
சுரங்கமகழ்தல் மற்றும் கல்லுடைத்தல்	-	-	-	-	-	-	1.2	1.0	0.8	0.8
தயாரிப்பு	-	-	-	-	-	-	17.8	18.0	18.0	17.9
கட்டுமானம், மின்வலு, வாயு, நீர்நீர் மற்றும் கார்பு குளிர்நீர் வடிவங்கள், நீர்வழங்கல், வடிகால், கழிவு முகாமெத்துவம் மற்றும் மீட்டி நடவடிக்கைகள்	-	-	-	-	-	-	7.0	7.3	7.0	7.8
மொத்த விற்பனை மற்றும் சில்லறை வாத்தகம்	-	-	-	-	-	-	-	-	-	-
உந்து ஊர்திகள் மற்றும் உந்து ஈருளிகளின் திருத்தம்	-	-	-	-	-	-	13.6	13.1	13.5	13.9
போக்குவரத்து மற்றும் களஞ்சியப்படுத்தல்	-	-	-	-	-	-	6.1	6.3	6.1	6.5
தங்குமிட வசதி மற்றும் உணவு பணி நடவடிக்கைகள்	-	-	-	-	-	-	2.2	2.4	2.6	2.6
தகவல் மற்றும் தொடர்புட்டல்	-	-	-	-	-	-	0.7	0.8	0.7	0.8
நிதி மற்றும் காப்புறுதி நடவடிக்கைகள்	-	-	-	-	-	-	1.8	1.9	1.8	2.0
தொழில்சார் நிபுணத்துவ, விஞ்ஞான, தொழில்நுட்ப நடவடிக்கைகள்	-	-	-	-	-	-	0.8	0.6	0.8	0.7
நிருவாக மற்றும் உதவிப் பணி நடவடிக்கைகள்	-	-	-	-	-	-	1.2	1.3	1.5	1.4
பொது நிருவாகம் மற்றும் பாதுகாப்பு கட்டாய சமூகப் பாதுகாப்பு	-	-	-	-	-	-	7.4	7.7	7.7	7.7
கல்வி	-	-	-	-	-	-	3.9	4.1	4.1	4.3
மனித நலம் மற்றும் சமூகப் பணி நடவடிக்கைகள்	-	-	-	-	-	-	1.7	1.6	1.8	1.8
ஏனையவை (ஈ)	-	-	-	-	-	-	4.3	5.0	4.9	5.0
மொத்தம்	-	-	-	-	-	-	100.0	100.0	100.0	100.0
<b>தொழில்நுட்ப தொகுதியின்</b>										
முத்த அலுவலர்கள், முகாமையாளர்கள்	1.8	1.7	1.6	1.5	1.7	1.7	4.8	4.6	6.1	6.0
தொழில்சார் நிபுணர்கள்	5.2	5.9	6.0	5.6	6.2	6.4	6.3	6.4	6.5	6.5
தொழில்நுட்பவியலாளர்கள், துணை தொழில்சார் நிபுணர்கள்	5.4	5.5	5.2	5.1	5.0	5.7	5.8	5.8	6.0	6.1
எழுதுவினைஞர்கள்	4.0	4.0	4.1	4.1	4.1	4.4	3.7	4.3	4.0	4.0
விற்பனை, பணி வேலையாட்கள், உரிமையாளர்கள் மற்றும் தொழில்முயற்சிகளின் முகாமையாளர்கள்	14.2	14.4	14.7	14.9	15.3	14.4	11.0	11.7	10.9	11.2
தேர்ச்சி பெற்ற வேளாண்மை, மீன்பிடித் தொழிலாளர்கள்	21.4	22.2	22.5	22.3	23.0	21.5	19.4	20.3	18.6	18.1
கைவினை மற்றும் தொடர்பான வேலையாட்கள்	17.1	16.4	15.5	15.7	15.9	16.9	17.0	17.1	16.2	16.0
பொறிகள், ஏந்திரங்களின் தொழிற்பாட்டாளர்கள், பொருத்துணர்கள்	8.0	7.3	7.0	7.3	7.1	8.6	8.3	8.3	8.6	8.9
ஆரம்பத் தொழில்கள்	22.4	21.9	22.6	22.6	20.7	19.8	23.1	21.2	22.6	22.6
அடையாளம் காணப்படாதவை	0.6	0.7	1.0	1.0	0.9	0.5	0.6	0.4	0.5	0.6
மொத்தம்	100.0	100.0	100.0	100.0	100.0	100.0	100.0	100.0	100.0	100.0
<b>தொழில் அந்தஸ்தின்படி</b>										
அரச ஊழியர்கள்	13.8	15.2	15.5	14.3	14.6	15.3	15.2	15.5	15.1	14.6
தனியார் ஊழியர்கள்	42.7	41.2	42.1	41.2	40.5	41.2	40.5	40.9	41.0	43.3
தொழில்துறைகள்	2.8	2.9	2.6	2.6	2.9	2.8	3.0	2.7	3.1	2.7
சொந்தத் தொழில்நுட்பவியலாளர்கள்	30.4	30.2	29.2	31.5	31.5	31.9	32.2	32.0	32.3	31.6
கொடுப்பனவற்ற குடும்ப வேலையாட்கள்	10.3	10.5	10.6	10.4	10.6	8.7	9.1	8.9	8.4	7.8
மொத்தம்	100.0	100.0	100.0	100.0	100.0	100.0	100.0	100.0	100.0	100.0

(அ) 2010ஆம் ஆண்டு வரையான தரவுகள் குடும்ப அலகுகளின் குடித்தொகை 10 வயதின்மேற்பட்ட வயதின்மேற்பட்ட கொண்டுநீட்ட வேளையில் 2011 இலிருந்து குடித்தொகை 15 வயதின்மேற்பட்ட வயதின்மேற்பட்ட கொண்டுநீட்டது.

மூலம்: தொகைமதிப்பு புள்ளிவிபரத் திணைக்களம்

(ஆ) வடக்கு, கிழக்கு மாகாணங்கள் நீங்கலாக.

(இ) கிழக்கு மாகாணம் உட்பட வட மாகாணம் நீங்கலாக.

(ஈ) தரவுகள் தீவு முழுவதையும் உள்ளடக்குகின்றன.

(உ) தற்காலிகமானவை

(ஊ) பன்னாட்டு நியம கைத்தொழில் ரீதியான பகுப்பாய்வின் - திருத்தம் 4இனை அடிப்படையாகக் கொண்டது.

(எ) சுரங்கமகழ்தல் மற்றும் கல்லுடைத்தல், மின்வலு, வாயு மற்றும் நீர் போன்றவை உள்ளடக்கப்பட்டுள்ளன.

(ஏ) பன்னாட்டு நியம கைத்தொழில் ரீதியான பகுப்பாய்வு - திருத்தம் 4 இன் அடிப்படையில்

(ஈ) இது தொழில்துறைகளாக குடும்ப அலகுகளின் நடவடிக்கைகள்; உண்மைச் சொத்து; கலைகள், பொழுதுபோக்கு மற்றும் விளையாட்டு நிகழ்ச்சிகள்; மேலதிக பிரதேச அமைப்புகள் மற்றும் சபைகள் என்பனவற்றை உள்ளடக்குகிறது.

குறிப்பு: 2016 யூலையில் தொகைமதிப்பு புள்ளிவிபரத் திணைக்களம் 2011ஆம் ஆண்டிலிருந்தான மீள்நிறையேற்றப்பட்ட திருத்தியமைக்கப்பட்ட தொழிற்படைத் தரவுத் தொடர்களை வெளியிட்டது.

## தொழிலின்மை 2007 - 2016

வடயம்	2007 <sup>(அ)</sup>	2008 <sup>(ஆ)</sup>	2009 <sup>(ஆ)</sup>	2010 <sup>(ஆ)</sup>	2011 <sup>(இ)</sup>	2012 <sup>(இ)</sup>	2013 <sup>(இ)</sup>	2014 <sup>(இ)</sup>	2015 <sup>(இ)</sup>	2016 <sup>(இ/ஈ)</sup>
<b>வயதுத் தொகுதியின்படி</b>										
<b>தொழிற்படையின் % மாக</b>										
15 - 19	21.6	20.8	20.9	20.3	15.5	18.9	18.8	21.4	24.1	27.1
20 - 29	15.0	13.7	15.4	13.8	12.4	11.3	13.1	13.6	14.2	14.2
30 - 39	3.3	3.1	3.7	3.1	2.8	2.5	2.7	2.7	3.1	2.4
40 இற்கு மேல்	1.3	1.2	1.4	1.0	0.7	0.8	1.0	0.9	1.0	0.8
மொத்தம்	6.0	5.4	5.9	4.9	4.2	4.0	4.4	4.3	4.7	4.4
<b>சதவீதப் பங்குகள்</b>										
15 - 19	15.7	15.8	14.5	14.8	12.7	14.1	13.7	14.2	14.5	வி.கி.
20 - 24	41.2	38.4	37.5	38.7	42.2	40.5	41.0	39.8	37.4	வி.கி.
25 - 29	19.7	21.5	21.3	21.2	20.7	18.8	18.1	19.3	20.5	வி.கி.
30 - 39	13.1	13.6	15.1	14.7	15.9	15.8	15.1	15.4	15.8	வி.கி.
40 உம் அதற்கு மேலும்	10.4	10.6	11.6	10.6	8.5	10.8	12.1	11.3	11.8	வி.கி.
மொத்தம்	100.0	100.0	100.0	100.0	100.0	100.0	100.0	100.0	100.0	வி.கி.
<b>கல்வி மட்டத்தின்படி</b>										
<b>தொழிற்படையின் %</b>										
தரம் 5 மற்றும் அதற்கு கீழ்	1.3	...	...	...	...	...	...	...	...	...
தரம் 6 - 10	5.2	4.5	5.0	3.6	3.4	3.2	3.4	3.4	3.4	3.3
க.பொ.த. (சா/த)	8.2	7.8	8.5	6.9	5.3	6.0	6.0	5.9	6.4	5.9
க.பொ.த. (உ/த) மற்றும் அதற்கு மேலும்	11.8	10.5	11.2	11.6	9.1	7.6	8.7	8.2	9.2	8.3
மொத்தம்	6.0	5.4	5.9	4.9	4.2	4.0	4.4	4.3	4.7	4.4
<b>சதவீதப் பங்குகள்</b>										
தரம் 5 மற்றும் அதற்கு கீழ்	4.3	4.5	4.3	2.7	2.9 <sup>(உ)</sup>	2.6 <sup>(உ)</sup>	3.9	3.1	2.5	வி.கி.
தரம் 6 - 10	41.0	39.3	39.9	34.9	38.1	37.4	36.5	37.7	34.4	வி.கி.
க.பொ.த. (சா/த)	22.1	23.4	23.1	22.7	19.8	27.2	22.1	22.4	24.4	வி.கி.
க.பொ.த. (உ/த) மற்றும் அதற்கு மேலும்	32.6	32.8	32.7	39.7	39.2	32.9	37.5	36.8	38.7	வி.கி.
மொத்தம்	100.0	100.0	100.0	100.0	100.0	100.0	100.0	100.0	100.0	வி.கி.
<b>தொழிற்படையின் % பாலின்படி</b>										
ஆண்	4.3	3.7	4.3	3.5	2.7	2.8	3.2	3.1	3.0	2.9
பெண்	9.0	8.4	8.6	7.7	7.1	6.3	6.6	6.5	7.6	7.0
மொத்தம்	6.0	5.4	5.8	4.9	4.2	4.0	4.4	4.3	4.7	4.4

(அ) வடக்கு, கிழக்கு மாகாணங்கள் நீங்கலாக.

மூலம்: தொகைமதிப்புப் புள்ளிவிபரத் திணைக்களம்

(ஆ) கிழக்கு மாகாணம் உட்பட ஆனால் வட மாகாணம் நீங்கலாக.

(இ) தரவுகள் தீவு முழுவதையும் உள்ளடக்குகின்றன.

(ஈ) தற்காலிகமானவை

(உ) தொடர்பான வேறுபாட்டுக் குணகப் பெறுமதிகள் மிக உயர்வாக இருப்பதனால் இவ்வெண் தொகைகள் மிகவும் கவனத்துடன் கையாளப்பட வேண்டியவையாகும்.

... - மிகச் சொற்பமானது

வி.கி. - விபரம் கிடைக்கவில்லை

- குறிப்புகள்: 1. 2010ஆம் ஆண்டு வரை குடும்ப அலகுகளின் குடித்தொகை 10 ஆண்டுகளுக்கும் அதற்கு மேற்பட்டதான குடியிருப்பாளர் குடித்தொகையினைக் கொண்டிருந்த வேளையில் 2011 இலிருந்தான குடும்ப அலகுகளின் குடித்தொகை 15 ஆண்டுகளுக்கும் அதற்கு மேற்பட்ட வயதினைக் கொண்டிருந்தது.
2. 2016 யூலையில் தொகைமதிப்புப் புள்ளிவிபரத் திணைக்களம் 2011ஆம் ஆண்டிலிருந்தான மீளறிதரையேற்றப்பட்ட மற்றும் திருத்தப்பட்ட தொழிற்படைத் தரவுத் தொடர்களை வெளியிட்டது.

தொழிலின்மை வீதம் : தொழிற்படையின் சதவீதமாக தொழிலற்றவர்களின் எண்ணிக்கை

தொழிலற்றோர் : தொழிலை எதிர்பார்த்து தொழிலுக்காக காத்திருப்போர், ஆனால் தொடர்பான காலப்பகுதியில் தொழிலில்லாமல் இருப்பவர்கள்.

அரசு துறை ஊழியர்கள் 2014 - 2016<sup>(அ)</sup>

பணித் தரம்	2014			2015 <sup>(ஆ)</sup>			2016 <sup>(இ)</sup>		
	கிரமமான	ஏனையவை <sup>(ஈ)</sup>	மொத்தம்	கிரமமான	ஏனையவை <sup>(ஈ)</sup>	மொத்தம்	கிரமமான	ஏனையவை <sup>(ஈ)</sup>	மொத்தம்
<b>அரசு நிறுவனங்கள்</b>									
மூத்த தரம் <sup>(உ)</sup>	43,001	3,813	46,814	44,926	3,348	48,274	46,433	3,214	49,647
மூன்றாம் தரம் <sup>(ஊ)</sup>	262,957	39,072	302,029	163,431	37,183	200,614	103,804	13,574	117,378
இரண்டந்தரம் <sup>(எ)</sup>	503,457	40,763	544,220	605,086	40,633	645,719	679,373	62,389	741,762
முதலாந்தரம் <sup>(ஏ)</sup>	204,510	11,613	216,123	229,852	12,197	242,049	236,261	12,483	248,744
<b>மொத்தம்</b>	<b>1,013,925</b>	<b>95,261</b>	<b>1,109,186</b>	<b>1,043,295</b>	<b>93,361</b>	<b>1,136,656</b>	<b>1,065,871</b>	<b>91,660</b>	<b>1,157,531</b>
<b>அரசாள் நிறுவனங்கள்</b>									
மூத்த தரம் <sup>(உ)</sup>	12,574	1,162	13,736	14,812	1,489	16,301	15,448	1,659	17,107
மூன்றாம் தரம் <sup>(ஊ)</sup>	28,855	2,697	31,552	28,600	2,730	31,330	28,021	2,782	30,803
இரண்டந்தரம் <sup>(எ)</sup>	80,889	6,567	87,456	79,385	6,665	86,050	78,529	5,714	84,243
முதலாந்தரம் <sup>(ஏ)</sup>	88,474	14,689	103,163	89,312	15,481	104,793	90,733	18,325	109,058
<b>மொத்தம்</b>	<b>210,792</b>	<b>25,115</b>	<b>235,907</b>	<b>212,109</b>	<b>26,365</b>	<b>238,474</b>	<b>212,731</b>	<b>28,480</b>	<b>241,211</b>
<b>அரசு துறை (மொத்தம்)</b>									
மூத்த தரம் <sup>(உ)</sup>	55,575	4,975	60,550	59,738	4,837	64,575	61,881	4,873	66,754
மூன்றாம் தரம் <sup>(ஊ)</sup>	291,812	41,769	333,581	192,031	39,913	231,944	131,825	16,356	148,181
இரண்டந்தரம் <sup>(எ)</sup>	584,346	47,330	631,676	684,471	47,298	731,769	757,902	68,103	826,005
முதலாந்தரம் <sup>(ஏ)</sup>	292,984	26,302	319,286	319,164	27,678	346,842	326,994	30,808	357,802
<b>மொத்தம்</b>	<b>1,224,717</b>	<b>120,376</b>	<b>1,345,093</b>	<b>1,255,404</b>	<b>119,726</b>	<b>1,375,130</b>	<b>1,278,602</b>	<b>120,140</b>	<b>1,398,742</b>
<b>சதவீதம்</b>									
<b>அரசு நிறுவனங்கள்</b>									
மூத்த தரம் <sup>(உ)</sup>	4.2	4.0	4.2	4.3	3.6	4.3	4.4	3.5	4.3
மூன்றாம் தரம் <sup>(ஊ)</sup>	25.9	41.0	27.2	15.7	39.8	17.7	9.7	14.8	10.1
இரண்டந்தரம் <sup>(எ)</sup>	49.7	42.8	49.1	58.0	43.5	56.8	63.7	68.1	64.1
முதலாந்தரம் <sup>(ஏ)</sup>	20.2	12.2	19.5	22.0	13.1	21.3	22.2	13.6	21.5
<b>மொத்தம்</b>	<b>100.0</b>	<b>100.0</b>	<b>100.0</b>	<b>100.0</b>	<b>100.0</b>	<b>100.0</b>	<b>100.0</b>	<b>100.0</b>	<b>100.0</b>
<b>அரசாள் நிறுவனங்கள்</b>									
மூத்த தரம் <sup>(உ)</sup>	6.0	4.6	5.8	7.0	5.6	6.8	7.3	5.8	7.1
மூன்றாம் தரம் <sup>(ஊ)</sup>	13.7	10.7	13.4	13.5	10.4	13.1	13.2	9.8	12.8
இரண்டந்தரம் <sup>(எ)</sup>	38.4	26.1	37.1	37.4	25.3	36.1	36.9	20.1	34.9
முதலாந்தரம் <sup>(ஏ)</sup>	42.0	58.5	43.7	42.1	58.7	43.9	42.7	64.3	45.2
<b>மொத்தம்</b>	<b>100.0</b>	<b>100.0</b>	<b>100.0</b>	<b>100.0</b>	<b>100.0</b>	<b>100.0</b>	<b>100.0</b>	<b>100.0</b>	<b>100.0</b>
<b>அரசு துறை (மொத்தம்)</b>									
மூத்த தரம் <sup>(உ)</sup>	4.5	4.1	4.5	4.8	4.0	4.7	4.8	4.1	4.8
மூன்றாம் தரம் <sup>(ஊ)</sup>	23.8	34.7	24.8	15.3	33.3	16.9	10.3	13.6	10.6
இரண்டந்தரம் <sup>(எ)</sup>	47.7	39.3	47.0	54.5	39.5	53.2	59.3	56.7	59.1
முதலாந்தரம் <sup>(ஏ)</sup>	23.9	21.8	23.7	25.4	23.1	25.2	25.6	25.6	25.6
<b>மொத்தம்</b>	<b>100.0</b>	<b>100.0</b>	<b>100.0</b>	<b>100.0</b>	<b>100.0</b>	<b>100.0</b>	<b>100.0</b>	<b>100.0</b>	<b>100.0</b>

(அ) 2006 ஏப்பிரல் 25ஆம் திகதி வெளியிடப்பட்ட பொது நிருவாகச் சுற்றறிக்கை இல.06/2006இல் தரப்பட்டுள்ள வரைவிலக்கணங்களுக்கிணங்க மீளவகைப்படுத்தப்பட்டது. மூலம்: இலங்கை மத்திய வங்கி

(ஆ) திருத்தப்பட்டது.

(இ) தற்காலிகமானவை

(ஈ) ஒப்பந்த அடிப்படையிலும், அமைய அடிப்படையிலுமான ஊழியர்கள்.

(உ) நிறைவேற்று, முதன்மை நிறைவேற்று அலுவலர்கள், நியாதிக்க/ சட்ட அலுவலர்கள் மற்றும் மருத்துவ அலுவலர்கள் ஆகியோரைக் குறிக்கிறது.

(ஊ) கள்/ அலுவலகங்களை அடிப்படையாகக் கொண்ட அலுவலர்கள்; உயர்தர/ சிறப்பு வகுப்பு முகாமைத்துவ உதவியாளர்கள்; இலங்கைப் பள்ளிக்கூட அதிபர்கள் பணி; பொலிஸ் பரிசோதகர்/ முதன்மைப் பரிசோதகர்கள் மற்றும் இதையொத்த மற்றைய ஒழுங்குமுறைப்படுத்தல் பணிகளில் உள்ளவர்கள்; சிறப்புத் தரத்திலுள்ள தாதிகள்/ தொழில்சார் நிபுணத்துவ துணை மருத்துவப் பணிகள் மற்றும் துணை மருத்துவப் பணிகள் மற்றும் மருத்துவப் பயிற்சியாளர்கள் ஆகியோரைக் குறிக்கிறது.

(எ) முகாமைத்துவ உதவியாளர்கள் (தொழில்நுட்பம் மற்றும் தொழில்நுட்பமல்ல); துணை அலுவலர்கள்; இலங்கை ஆசிரியர் பணி; பொலிஸ் கான்டஸ்டிபிள்/ சார்ஜன்ட் மேஜர்/ துணைப் பரிசோதகர் இதையொத்த ஏனைய ஒழுங்குமுறைப்படுத்தல் பணிகளிலுள்ள பதவியினர்; மேற்பார்வை முகாமைத்துவ உதவியாளர்கள் மற்றும் தாதிகள்/ தொழில்சார் நிபுணத்துவ துணை மருத்துவப்பணி மற்றும் ஏனைய பணிகளிலுள்ள சிறப்பு தரங்களிலுள்ளவர்கள் நீங்கலான துணை மருத்துவப் பணிகளைக் குறிக்கிறது.

(ஏ) தேர்ச்சியற்ற ஆரம்ப மட்டத்திலுள்ளவர்கள், ஓரளவு தேர்ச்சி பெற்றவர்கள் மற்றும் தேர்ச்சி பெற்ற ஊழியர்கள் ஆகியோரைக் குறிக்கிறது.

## வெளிநாட்டுத் தொழில் வாய்ப்பிற்காக புலம்பெயர்ந்தோர் 2008 - 2016

வகை	2008	2009	2010	2011	2012	2013	2014	2015	2016 <sup>(அ)</sup>
<b>தொழிலுக்காக மொத்தமாகப் புலம்பெயர்ந்தோர் (எண்.)</b>	<b>250,499</b>	<b>247,126</b>	<b>267,507</b>	<b>262,961</b>	<b>282,447</b>	<b>293,218</b>	<b>300,703</b>	<b>263,443</b>	<b>242,930</b>
ஆண் (எண்ணிக்கை)	128,232	119,381	148,001	136,307	144,135	175,185	190,217	172,788	160,302
%	51.2	48.3	55.3	51.8	51.0	59.7	63.3	65.6	66.0
பெண் (எண்ணிக்கை)	122,267	127,745	119,506	126,654	138,312	118,033	110,486	90,655	82,628
%	48.8	51.7	44.7	48.2	49.0	40.3	36.7	34.4	34.0
தொழிலுக்காக புலம்பெயர்ந்தவர்களின் சராசரி எண்ணிக்கை நாளொன்றுக்கு	686	677	733	720	774	803	824	722	664
வெளிச் சென்றவர்கள் அனைவரினதும் சதவீதமாக தொழிலுக்காக புலம்பெயர்ந்தோர்	25.9	25.7	23.9	21.1	22.6	23.2	22.9	19.4	16.8
தேர்ச்சியின்படி புலம்பெயர்ந்த தொழிலாளர்கள் (%)									
தொழில்சார் நிபுணத்துவம்	1.1	1.1	1.1	1.5	1.6	1.8	1.8	2.4	2.7
மத்திய தரத்தினர்	3.5	2.6	2.6	2.3	3.3	5.6	6.9	2.6	3.4
எழுதுவினைஞர் மற்றும் அதனுடன் தொடர்பானவை	2.7	2.7	3.0	3.8	5.7	9.1	9.7	4.7	4.5
தேர்ச்சி பெற்ற தொழிலாளர்கள்	26.0	27.2	28.5	27.4	25.0	26.3	25.7	32.8	33.1
தேர்ச்சியற்ற தொழிலாளர்கள்	23.6	20.3	22.6	24.2	22.3	24.2	26.4	29.6	29.5
பணிப் பெண்கள்	43.1	46.0	42.1	40.9	42.1	33.0	29.5	27.8	26.8
புலம்பெயர்ந்தோரின் பணவனுப்பல்கள் (ரூ.மில்.)									
மத்திய கிழக்கு	189,039	229,298	279,688	335,201	428,593	460,195	509,487	512,437	566,260
ஏனையவை	127,079	153,503	185,684	233,902	335,387	367,494	406,857	436,520	488,229
மொத்த பணவனுப்பல்களின் % ஆக மத்திய கிழக்குப் பணவனுப்பல்கள்	59.8	59.9	60.1	58.9	56.1	55.6	55.6	54.0	53.7
ஏற்றுமதி வருவாய்களின் % ஆக மொத்தப் பணவனுப்பல்கள்	36.0	47.0	47.8	48.7	61.3	61.6	63.1	66.3	70.3

(அ) தற்காலிகமானவை

மூலங்கள்: இலங்கை வெளிநாட்டு வேலை வாய்ப்புப் பணியகம் குடிவரவு மற்றும் குடியகல்வுத் திணைக்களம்

## தேர்ச்சியின்படி புலம்பெயர்ந்த தொழிலாளர்கள் (%)

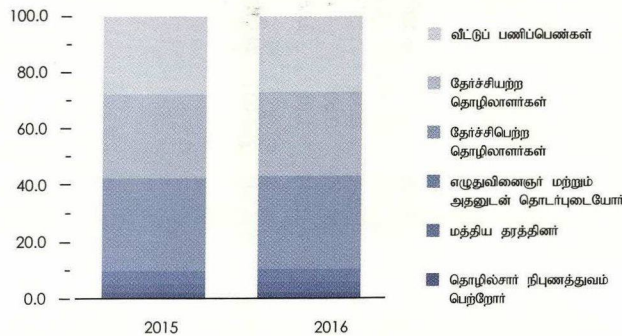

## பாலின்படி புலம்பெயர்ந்த தொழிலாளர்கள் (%)

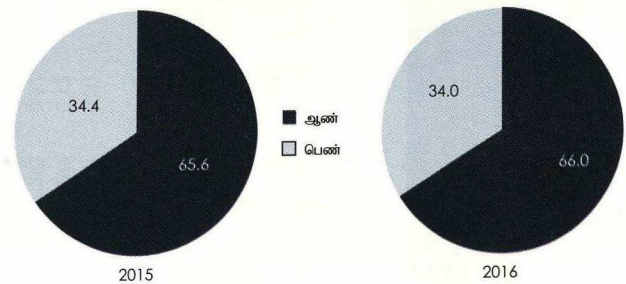

**நாடுகளின்படி வெளிநாட்டு வேலை வாய்ப்பிற்காகச் சென்றோர் 2008 - 2016**

நாடு \ ஆண்டு	2008		2009		2010		2011		2012		2013		2014		2015		2016 <sup>(அ)</sup>	
	எண்ணிக்கை	%	எண்ணிக்கை	%	எண்ணிக்கை	%	எண்ணிக்கை	%	எண்ணிக்கை	%	எண்ணிக்கை	%	எண்ணிக்கை	%	எண்ணிக்கை	%	எண்ணிக்கை	%
<b>மத்திய கிழக்கு நாடுகள்</b>																		
பஹ்ரீன்	4,650	1.86	5,925	2.40	7,052	2.64	5,423	2.06	4,536	1.61	4,547	1.55	3,979	1.32	3,722	1.41	3,222	1.33
யோர்தான்	10,362	4.14	9,030	3.65	9,425	3.52	13,112	4.99	10,389	3.68	7,060	2.41	6,197	2.06	4,809	1.83	3,870	1.59
குவைத்	46,941	18.74	42,377	17.15	48,108	17.98	50,624	19.25	44,244	15.66	42,740	14.58	43,552	14.48	38,473	14.60	32,415	13.34
லெபனான்	4,969	1.98	5,905	2.39	6,064	2.27	5,153	1.96	3,949	1.40	3,537	1.21	3,058	1.02	2,604	0.99	2,640	1.09
ஓமான்	4,747	1.90	5,329	2.16	6,367	2.38	5,379	2.05	4,886	1.73	5,317	1.81	5,759	1.92	7,082	2.69	9,748	4.01
கட்டார்	39,476	15.76	43,888	17.76	54,676	20.44	52,743	20.06	57,504	20.36	80,724	27.53	84,622	28.14	65,139	24.73	59,527	24.50
சவுதி அரேபியா	67,443	26.92	77,788	31.48	70,830	26.48	68,552	26.07	97,964	34.68	80,887	27.59	80,480	26.76	74,894	28.43	63,389	26.09
ஐக்கிய அரபு எமிரேட்ஸ்	51,174	20.43	39,603	16.03	42,310	15.82	39,320	14.95	38,297	13.56	48,502	16.54	50,347	16.74	43,666	16.58	40,124	16.52
<b>தென் கிழக்காசிய நாடுகள்</b>																		
புருணை	11	0.00	16	0.01	13	0.00	12	0.00	11	0.00	15	0.01	12	0.00	9	0.00	14	0.01
ஹோங்கொங்	299	0.12	352	0.14	306	0.11	366	0.14	451	0.16	513	0.17	468	0.16	493	0.19	573	0.24
மலேசியா	1,293	0.52	1,050	0.42	3,693	1.38	2,459	0.94	2,694	0.95	3,297	1.12	3,312	1.10	3,239	1.23	2,916	1.20
சிங்கப்பூர்	1079	0.43	1,026	0.42	1,042	0.39	1,078	0.41	984	0.35	1,265	0.43	1,470	0.49	1,461	0.55	1,840	0.76
தென் கொரியா	6,995	2.79	3,993	1.62	5,261	1.97	7,406	2.82	5,630	1.99	5,402	1.84	6,686	2.22	6,967	2.64	8,609	3.54
<b>ஐரோப்பிய நாடுகள்</b>																		
சைப்பிரஸ்	2,829	1.13	2,931	1.19	2,772	1.04	3,036	1.15	2,875	1.02	1,609	0.55	1,656	0.55	1,578	0.60	2,054	0.85
கிரேக்கம்	125	0.05	139	0.06	111	0.04	91	0.03	44	0.02	24	0.01	31	0.01	14	0.01	30	0.01
இத்தாலி	17	0.01	22	0.01	15	0.01	15	0.01	5	0.00	5	0.00	48	0.02	78	0.03	71	0.03
<b>ஏனைய நாடுகள்</b>																		
மாலைதீவு	4,228	1.69	3,902	1.58	4,178	1.56	4,194	1.59	4,044	1.43	3,485	1.19	4,511	1.50	4,813	1.83	6,123	2.52
மொரிஷியஸ்	357	0.14	654	0.26	329	0.12	361	0.14	273	0.10	382	0.13	149	0.05	196	0.07	250	0.10
சிஷெல்ஸ்	890	0.36	622	0.25	174	0.07	178	0.07	295	0.10	315	0.11	536	0.18	464	0.18	702	0.29
ஐக்கிய அமெரிக்கா	2	0.00	11	0.00	4	0.00	10	0.00	6	0.00	5	0.00	9	0.00	4	0.00	3	0.00
ஏனையவை	2,612	1.04	2,563	1.04	4,777	1.79	3,449	1.31	3,366	1.19	3,587	1.22	3,821	1.27	3,738	1.42	4,810	1.98
<b>மொத்தம்</b>	<b>250,499</b>	<b>100.00</b>	<b>247,126</b>	<b>100.00</b>	<b>267,507</b>	<b>100.00</b>	<b>262,961</b>	<b>100.00</b>	<b>282,447</b>	<b>100.00</b>	<b>293,218</b>	<b>100.00</b>	<b>300,703</b>	<b>100.00</b>	<b>263,443</b>	<b>100.00</b>	<b>242,930</b>	<b>100.00</b>

(அ) தற்காலிகமானவை

மூலம்: இலங்கை வெளிநாட்டு வேலை வாய்ப்புப் பணியகம்

தேர்ச்சி மட்டம், வயதுத் தொகுதி மற்றும் பால் என்பனவற்றின் அடிப்படையில் வெளிநாட்டுத் தொழில் வாய்ப்பிற்காகச் சென்றோர் 2015 - 2016

ஆண்டு \ வயதுத் தொகுதி	25 இற்குக் கீழ்	25 - 29	30 - 34	35 - 39	40 - 44	45 - 49	49 இற்கு மேல்	மொத்தம்
<b>தொழிலாளர் நிபுணத்துவம் நடுத்தர மற்றும் எழுதுவினைஞர் மட்டத்திலான தொழில்களுக்காகச் சென்றோர்</b>								
2015 ஆண்	3,817	4,993	4,623	3,526	2,462	1,719	2,007	23,147
பெண்	357	634	511	340	271	200	243	2,556
மொத்தம்	4,174	5,627	5,134	3,866	2,733	1,919	2,250	25,703
2016 (அ) ஆண்	2,599	4,739	4,825	3,813	2,584	1,904	2,240	22,704
பெண்	343	787	597	454	281	222	285	2,969
மொத்தம்	2,942	5,526	5,422	4,267	2,865	2,126	2,525	25,673
<b>தேர்ச்சி மட்டத்திலான தொழில்களுக்காகச் சென்றோர்</b>								
2015 ஆண்	12,785	13,415	14,598	12,814	9,525	6,979	6,914	77,030
பெண்	1,347	916	794	627	421	269	278	4,652
மொத்தம்	14,132	14,331	15,392	13,441	9,946	7,248	7,192	81,682
2016 (அ) ஆண்	10,968	12,550	12,677	12,776	9,293	7,053	7,246	72,563
பெண்	1,040	779	624	612	399	264	278	3,996
மொத்தம்	12,008	13,329	13,301	13,388	9,692	7,317	7,524	76,559
<b>ஓரளவு தேர்ச்சி மட்டத்திலான தொழில்களுக்காகச் சென்றோர்</b>								
2015 ஆண்	916	1,121	971	650	377	192	167	4,394
பெண்	66	96	89	70	44	45	43	453
மொத்தம்	982	1,217	1,060	720	421	237	210	4,847
2016 (அ) ஆண்	705	844	689	537	327	239	181	3,522
பெண்	56	88	60	69	54	44	37	408
மொத்தம்	761	932	749	606	381	283	218	3,930
<b>தேர்ச்சியற்ற தொழில்களுக்காகச் சென்றோர்</b>								
2015 ஆண்	16,633	14,680	13,272	10,042	6,291	4,120	3,179	68,217
பெண்	910	1,193	1,403	1,642	1,672	1,586	1,362	9,768
மொத்தம்	17,543	15,873	14,675	11,684	7,963	5,706	4,541	77,985
2016 (அ) ஆண்	14,006	13,488	11,529	9,705	5,671	3,892	3,222	61,513
பெண்	841	1,138	1,364	1,703	1,716	1,663	1,703	10,128
மொத்தம்	14,847	14,626	12,893	11,408	7,387	5,555	4,925	71,641
<b>வீட்டுப் பணிப் பெண்களாகச் சென்றோர் (பெண்கள் மாத்திரம்)</b>								
2015 மொத்தம்	1,592	7,980	11,258	14,233	13,931	13,727	10,505	73,226
2016 (அ) மொத்தம்	770	5,930	9,046	12,634	12,570	12,761	11,416	65,127
<b>அனைத்துத் தொழில் வாய்ப்புக்களுக்காகவும் சென்றோர்</b>								
2015 ஆண்	34,151	34,209	33,464	27,032	18,655	13,010	12,267	172,788
பெண்	4,272	10,819	14,055	16,912	16,339	15,827	12,431	90,655
மொத்தம்	38,423	45,028	47,519	43,944	34,994	28,837	24,698	263,443
2016 (அ) ஆண்	28,278	31,621	29,720	26,831	17,875	13,088	12,889	160,302
பெண்	3,050	8,722	11,691	15,472	15,020	14,954	13,719	82,628
மொத்தம்	31,328	40,343	41,411	42,303	32,895	28,042	26,608	242,930
<b>அனைத்துத் தொழில் வாய்ப்புக்களுக்காகவும் சென்றோர் மொத்தமாகச் சென்றோரின் சதவீதமாக</b>								
2015 ஆண்	23.8	31.7	26.8	23.1	17.7	15.4	7.0	20.1
பெண்	4.6	20.8	26.1	32.1	31.9	32.3	8.5	18.2
மொத்தம்	16.2	28.2	26.6	25.9	22.4	21.6	7.7	19.4
2016 (அ) ஆண்	18.5	28.3	23.4	21.5	16.5	14.5	6.5	17.6
பெண்	3.0	16.6	22.1	28.7	28.9	29.4	8.1	15.5
மொத்தம்	12.3	24.5	23.0	23.6	20.5	19.9	7.2	16.8

(அ) தற்காலிகமானவை

மூலங்கள்: இலங்கை வெளிநாட்டு வேலை வாய்ப்புப் பணியகம் குடிவரவு மற்றும் குடியகல்வுத் திணைக்களம்



மாவட்டங்கள், மாகாணங்கள் மற்றும் பால் அடிப்படையில் வெளிநாட்டுத் தொழில் வாய்ப்பிற்காகச் சென்றோர்

அட்டவணை 3.16

2009 - 2016

ஆண்டு மாகாணம் / மாவட்டம்	2009		2010		2011		2012		2013		2014		2015		2016(அ)	
	ஆண்	பெண்	ஆண்	பெண்	ஆண்	பெண்	ஆண்	பெண்	ஆண்	பெண்	ஆண்	பெண்	ஆண்	பெண்	ஆண்	பெண்
<b>மேல்</b>	<b>37,292</b>	<b>30,061</b>	<b>40,550</b>	<b>29,937</b>	<b>38,833</b>	<b>28,729</b>	<b>40,622</b>	<b>30,636</b>	<b>47,212</b>	<b>28,114</b>	<b>52,969</b>	<b>27,253</b>	<b>49,951</b>	<b>21,997</b>	<b>47,027</b>	<b>22,893</b>
கொழும்பு	17,568	12,987	18,834	12,761	18,150	12,837	19,036	13,316	22,365	12,493	23,925	11,731	22,504	8,935	21,675	10,095
கம்பஹா	13,156	10,433	14,391	11,104	13,707	10,292	14,212	10,952	15,903	9,782	18,892	9,802	17,735	8,309	16,821	8,300
களுத்தறை	6,568	6,641	7,325	6,072	6,976	5,600	7,374	6,368	8,944	5,839	10,152	5,720	9,712	4,753	8,531	4,498
<b>மத்திய</b>	<b>13,978</b>	<b>17,891</b>	<b>17,614</b>	<b>18,396</b>	<b>15,301</b>	<b>16,838</b>	<b>17,139</b>	<b>20,573</b>	<b>20,746</b>	<b>17,370</b>	<b>22,716</b>	<b>15,256</b>	<b>21,221</b>	<b>13,396</b>	<b>20,430</b>	<b>11,749</b>
கண்டி	10,119	10,615	13,213	11,988	11,010	10,415	12,344	11,781	15,923	12,421	17,595	11,355	16,642	10,037	15,728	7,540
மாத்தளை	2,611	4,012	2,979	3,808	2,689	3,437	2,976	3,809	3,986	3,878	4,396	3,478	3,898	2,850	3,655	2,681
நுவரெலியா	1,248	3,264	1,422	2,600	1,602	2,986	1,819	4,983	837	1,071	725	423	681	509	1,047	1,528
<b>தென்</b>	<b>9,476</b>	<b>12,009</b>	<b>11,622</b>	<b>12,097</b>	<b>11,201</b>	<b>11,049</b>	<b>12,148</b>	<b>12,264</b>	<b>12,192</b>	<b>9,173</b>	<b>14,424</b>	<b>8,611</b>	<b>14,113</b>	<b>7,357</b>	<b>13,542</b>	<b>6,932</b>
காலி	5,408	6,637	6,201	6,681	6,195	6,233	6,720	6,938	6,828	5,174	7,968	4,986	7,786	4,310	7,334	4,044
மாத்தறை	2,604	3,020	3,222	2,812	3,029	2,515	3,251	2,818	3,014	2,015	3,782	1,899	3,917	1,612	3,767	1,426
அம்பாந்தோட்டை	1,464	2,352	2,199	2,604	1,977	2,301	2,177	2,508	2,350	1,984	2,674	1,726	2,410	1,435	2,441	1,462
<b>வட</b>	<b>3,826</b>	<b>1,117</b>	<b>4,850</b>	<b>1,699</b>	<b>4,597</b>	<b>1,799</b>	<b>5,042</b>	<b>2,278</b>	<b>7,668</b>	<b>1,926</b>	<b>10,722</b>	<b>1,902</b>	<b>7,717</b>	<b>1,228</b>	<b>7,940</b>	<b>1,593</b>
யாழ்ப்பாணம்	2,625	384	3,641	645	3,550	683	3,621	707	5,616	565	7,817	473	5,632	257	5,874	338
கிளிநொச்சி	0	3	0	0	0	0	139	198	311	101	447	85	296	83	292	70
மன்னார்	293	179	370	267	324	299	484	355	625	375	835	366	666	382	673	686
வவுனியா	129	30	111	28	123	49	88	72	25	15	11	0	14	0	10	2
முல்லைத்தீவு	779	521	728	759	600	768	710	946	1,091	870	1,612	978	1,109	506	1,091	497
<b>கிழக்கு</b>	<b>19,895</b>	<b>9,060</b>	<b>23,466</b>	<b>11,385</b>	<b>26,404</b>	<b>12,676</b>	<b>31,042</b>	<b>14,885</b>	<b>37,302</b>	<b>12,097</b>	<b>43,232</b>	<b>13,250</b>	<b>37,034</b>	<b>9,798</b>	<b>32,829</b>	<b>7,633</b>
மட்டக்களப்பு	8,207	3,557	9,885	4,823	11,224	5,102	13,548	6,143	15,693	4,723	18,786	4,821	15,881	4,111	13,923	2,861
அம்பாறை	8,970	2,432	10,352	2,748	11,284	3,066	12,677	3,538	15,618	2,989	17,442	2,950	15,501	3,090	14,016	2,252
திருகோணமலை	2,718	3,071	3,229	3,814	3,896	4,508	4,817	5,204	5,991	4,385	7,004	5,479	5,652	2,597	4,890	2,520
<b>வட மேல்</b>	<b>14,269</b>	<b>22,483</b>	<b>14,196</b>	<b>22,064</b>	<b>15,416</b>	<b>22,288</b>	<b>16,789</b>	<b>24,500</b>	<b>23,270</b>	<b>24,408</b>	<b>23,502</b>	<b>20,795</b>	<b>21,594</b>	<b>16,972</b>	<b>18,171</b>	<b>14,474</b>
குருணாகல்	8,575	14,981	7,893	13,965	9,335	15,103	9,635	15,821	12,798	14,992	14,206	13,791	13,238	11,261	10,479	9,030
புத்தளம்	5,694	7,502	6,303	8,099	6,081	7,185	7,154	8,679	10,472	9,416	9,296	7,004	8,356	5,711	7,692	5,444
<b>வட மத்திய</b>	<b>4,823</b>	<b>11,348</b>	<b>5,719</b>	<b>12,740</b>	<b>5,751</b>	<b>11,772</b>	<b>6,197</b>	<b>13,168</b>	<b>5,620</b>	<b>8,647</b>	<b>9,262</b>	<b>11,732</b>	<b>8,107</b>	<b>9,129</b>	<b>7,910</b>	<b>7,863</b>
அநுராதபுரம்	3,142	7,946	3,615	8,874	3,623	8,219	3,781	8,682	2,849	4,767	6,074	7,850	5,382	6,312	5,249	5,207
பொலன்னறுவை	1,681	3,402	2,104	3,866	2,128	3,553	2,416	4,486	2,771	3,880	3,188	3,882	2,725	2,817	2,661	2,656
<b>ஊவா</b>	<b>3,015</b>	<b>5,859</b>	<b>3,334</b>	<b>5,618</b>	<b>2,910</b>	<b>5,146</b>	<b>3,524</b>	<b>6,662</b>	<b>4,093</b>	<b>5,048</b>	<b>4,359</b>	<b>4,444</b>	<b>4,033</b>	<b>4,294</b>	<b>3,668</b>	<b>3,638</b>
பதுளை	2,162	4,644	2,342	4,474	2,127	4,159	2,664	5,372	3,059	4,026	3,105	3,444	2,899	3,482	2,652	2,863
மொனராகலை	853	1,215	992	1,144	783	987	860	1,290	1,034	1,022	1,254	1,000	1,134	812	1,016	775
<b>சப்பிரகமுவா</b>	<b>7,531</b>	<b>11,420</b>	<b>8,239</b>	<b>10,549</b>	<b>7,958</b>	<b>9,799</b>	<b>8,326</b>	<b>11,015</b>	<b>8,127</b>	<b>7,490</b>	<b>9,030</b>	<b>7,239</b>	<b>8,839</b>	<b>6,285</b>	<b>8,755</b>	<b>5,849</b>
இரத்தினபுரி	2,506	5,105	3,037	4,598	3,064	4,408	3,192	5,166	2,781	3,443	3,319	3,303	3,297	2,874	3,618	2,718
கேகாலை	5,025	6,315	5,202	5,951	4,894	5,391	5,134	5,849	5,346	4,047	5,711	3,936	5,542	3,411	5,137	3,131
<b>சட்டிக் காட்டப்படாதவை</b>	<b>5,276</b>	<b>6,497</b>	<b>7,260</b>	<b>6,172</b>	<b>7,936</b>	<b>6,558</b>	<b>3,306</b>	<b>2,331</b>	<b>8,955</b>	<b>3,760</b>	<b>1</b>	<b>4</b>	<b>179</b>	<b>199</b>	<b>30</b>	<b>4</b>
<b>மொத்தம்</b>	<b>119,381</b>	<b>127,745</b>	<b>136,850</b>	<b>130,657</b>	<b>136,307</b>	<b>126,654</b>	<b>144,135</b>	<b>138,312</b>	<b>175,185</b>	<b>118,033</b>	<b>190,217</b>	<b>110,486</b>	<b>172,788</b>	<b>90,655</b>	<b>160,302</b>	<b>82,628</b>

(அ) தற்காலிகமானவை

மூலம்: இலங்கை வெளிநாட்டு வேலை வாய்ப்புப் பங்கிப்பகம்

தேசிய கணக்குகளின் சுருக்கம் 2011 - 2016<sup>(அ)</sup>

விடயம்	2011	2012	2013	2014 <sup>(ஆ)</sup>	2015 <sup>(ஆ/இ)</sup>	2016 <sup>(இ)</sup>
<b>மொத்த தேசிய வருமானம் (மொ.தே.வ), ரூ. மில்.</b>						
மொ.தே.வ நிலையான விலைகளில் (2010)	6,885,232	7,453,571	7,662,004	8,049,085	8,413,897	8,761,221
மொ.தே.வ நடைமுறைச் சந்தை விலைகளில்	7,147,065	8,577,574	9,366,039	10,125,078	10,670,358	11,506,217
<b>மொத்த உள்நாட்டு உற்பத்தி (மொ.உ.உ.), ரூ. மில்.</b>						
மொ.உ.உ நிலையான விலைகளில் (2010)	6,952,720	7,588,517	7,846,202	8,235,429	8,633,890	9,012,026
மொ.உ.உ நடைமுறைச் சந்தை விலைகளில்	7,219,106	8,732,463	9,592,125	10,361,151	10,951,695	11,838,975
<b>நிலையான (2010) விலைகளில்</b>						
உண்மைத் தேசிய வருமானம் (உ.தே.வ), ரூ. மில்.	6,787,254	7,342,055	7,591,186	8,020,973	8,416,388	8,809,975
<b>பொருளாதார வளர்ச்சி வீதம் (உண்மை நியதிகளில்), %</b>						
மொ.உ உற்பத்தியின் வளர்ச்சி	8.4	9.1	3.4	5.0	4.8	4.4
மொ.தே வருமானத்தியின் வளர்ச்சி	8.5	8.3	2.8	5.1	4.5	4.1
உ.தே வருமானத்தின் வளர்ச்சி	7.0	8.2	3.4	5.7	4.9	4.7
<b>தலைக்குரிய வருமானம் (நடைமுறைச் சந்தை விலைகள்)<sup>(ஈ)</sup></b>						
தலைக்குரிய மொ.உ.உ.உ.உ.உ.உ. ரூபா	345,544	427,538	465,976	498,828	522,355	558,363
ஐ.அ.டொலர்	3,125	3,351	3,609	3,821	3,843	3,835
தலைக்குரிய மொ.தே.வருமானம், ரூபா	342,096	419,955	454,993	487,462	508,936	542,669
ஐ.அ.டொலர்	3,094	3,291	3,524	3,734	3,744	3,727
<b>செலவினங்கள் (நடைமுறைச் சந்தை விலைகள்), ரூ. மில்.</b>						
மொத்த உள்நாட்டுச் செலவினங்கள்	8,171,371	9,768,056	10,418,678	11,197,644	11,776,561	12,742,771
நுகர்வு	5,762,798	6,357,545	7,229,352	7,850,006	8,661,886	9,018,895
முதலீடு	2,408,573	3,410,511	3,189,326	3,347,638	3,114,674	3,723,875
<b>சேமிப்புகள் (நடைமுறைச் சந்தை விலைகள்), ரூ. மில்.</b>						
உள்நாட்டுச் சேமிப்புகள்	1,456,309	2,374,918	2,362,773	2,511,145	2,289,809	2,820,080
தேசிய சேமிப்புகள்	1,897,484	2,908,642	2,865,365	3,088,201	2,850,554	3,427,104
<b>பொருட்கள் மற்றும் பணிகளின் தேறிய ஏற்றுமதிகள் (நடைமுறைச் சந்தை விலைகள்), ரூ. மில்.</b>						
பொருட்கள் மற்றும் பணிகளின் ஏற்றுமதிகள்	-952,265	-1,035,593	-826,553	-836,493	-824,865	-903,795
பொருட்கள் மற்றும் பணிகளின் இறக்குமதிகள்	1,508,565	1,730,467	1,949,158	2,185,039	2,301,065	2,538,695
பொருட்கள் மற்றும் பணிகளின் இறக்குமதிகள்	2,460,830	2,766,060	2,775,711	3,021,531	3,125,931	3,442,490
<b>உலகின் எஞ்சிய பகுதியிலிருந்தான ஆரம்ப வருமானம் (தேறிய) (நடைமுறை விலைகள்), ரூ. மில்.</b>						
	-72,041	-154,889	-226,086	-236,073	-281,337 <sup>(உ.)</sup>	-332,758 <sup>(உ.)</sup>

(அ) தரவுகள் தொகைமதிப்பு புள்ளிவிபரத் திணைக்களத்தின் 2010ஆம் ஆண்டினை அடிப்படையாகக் கொண்ட மொ.உ.உ.உ.உ.உ.உ. மதிப்பீடுகளை அடிப்படையாகக் கொண்டவை.

(ஆ) திருத்தப்பட்டது

(இ) தற்காலிகமானவை

(ஈ) மதிப்பீடுகள் இறுதியான சனத்தொகை எண்தொகையின் மூலம் இற்றைப்படுத்தப்பட்டது.

(உ) சென்மதி நிலுவை மதிப்பீடுகளில் காணப்படும் வேறுபாடுகளுக்கு தொகுப்பின் போதான காலம் கடந்த தன்மையே காரணமாகும்.

மூலங்கள்: தொகைமதிப்பு புள்ளிவிபரத் திணைக்களம் இலங்கை மத்திய வங்கி

மொ.உ.உற்பத்தி, மொ.தே.வருமானம் மற்றும் சுருக்கிகள் (காரணிச் செலவு விலைகள்) 1970 - 2016

ஆண்டு	மொத்த உள்நாட்டு உற்பத்தி					மொத்த தேசிய வருமானம்					மொ.தே.வ சுருக்கி	சீராக்கப்பட்ட மொ.உ.உ சுருக்கி (1959=100) (ஆ)	சீராக்கப்பட்ட மொ.தே.வ சுருக்கி (1959=100) (இ)
	நடைமுறை விலைகளில் ரூ. மில்.	வளர்ச்சி வீதம் %	நிலையான விலைகளில் ரூ. மில் <sup>(அ)</sup>	வளர்ச்சி வீதம் %	மொ.உ.உ சுருக்கி	நடைமுறை விலைகளில் ரூ. மில்.	வளர்ச்சி வீதம் %	நிலையான விலைகளில் ரூ. மில் <sup>(அ)</sup>	வளர்ச்சி வீதம் %				
<b>அடிப்படை ஆண்டு 1970</b>													
1970	13,187	-	13,187	4.3	100.0	12,967	-	12,967	4.8	100.0	119.8	119.4	
1971	13,674	3.7	13,209	0.2	103.5	13,486	4.0	13,034	0.5	103.5	124.1	123.6	
1972	14,720	7.6	13,631	3.2	108.0	14,542	7.8	13,474	3.4	107.9	129.4	128.4	
1973	17,920	21.7	14,138	3.7	126.8	17,737	22.0	14,016	4.0	126.3	151.9	151.1	
1974	23,302	30.0	14,585	3.2	159.8	23,119	30.3	14,449	3.1	160.0	191.5	191.1	
1975	25,691	10.3	14,987	2.8	171.4	25,478	10.2	14,837	2.7	171.7	205.4	205.1	
1976	28,032	9.1	15,431	3.0	181.7	27,750	8.9	15,258	2.8	181.9	217.7	217.2	
1977	34,684	23.7	16,078	4.2	215.7	34,432	24.1	15,934	4.4	216.1	258.5	258.1	
1978	40,479	16.7	17,401	8.2	232.6	40,242	16.9	17,329	8.8	232.2	278.8	277.3	
1979	49,782	23.0	18,501	6.3	269.1	49,542	23.1	18,430	6.4	268.8	322.5	321.0	
1980	62,246	25.0	19,575	5.8	318.0	61,814	24.8	19,456	5.6	317.7	381.1	379.4	
1981	79,337	27.5	20,706	5.8	383.2	77,625	25.6	20,257	4.1	383.2	459.2	457.7	
1982	91,643	15.5	21,756	5.1	421.2	89,609	15.4	21,229	4.8	422.1	504.8	504.1	
<b>அடிப்படை ஆண்டு 1982</b>													
1982	94,679	-	94,679	5.1	100.0	92,720	-	92,720	4.8	100.0	504.8	504.1	
1983	113,878	20.3	99,375	5.0	114.6	110,664	19.4	96,439	4.0	114.8	578.5	579.5	
1984	140,039	23.0	104,395	5.1	134.1	136,638	23.5	101,399	5.1	134.8	677.1	679.3	
1985	148,321	5.9	109,570	5.0	135.4	144,921	6.1	106,741	5.3	135.8	683.4	684.5	
1986	163,713	10.4	114,261	4.3	143.3	159,852	10.3	111,565	4.5	143.3	723.3	722.3	
1987	177,731	8.6	115,922	1.5	153.3	173,395	8.5	113,307	1.6	153.0	774.0	771.5	
1988	203,516	14.5	119,050	2.7	171.0	198,250	14.3	116,214	2.6	170.6	863.0	860.0	
1989	228,138	12.1	121,729	2.3	187.4	222,399	12.2	118,874	2.3	187.1	946.1	943.2	
1990	290,615	27.4	129,244	6.2	224.9	283,930	27.7	126,426	6.4	224.6	1,135.1	1,132.2	
1991	337,399	16.1	135,204	4.6	249.6	330,032	16.2	132,214	4.6	249.6	1,259.7	1,258.4	
1992	386,999	14.7	140,990	4.3	274.5	379,179	14.9	138,074	4.4	274.6	1,385.6	1,384.4	
1993	453,092	17.1	150,783	6.9	300.5	447,113	17.9	148,744	7.7	300.6	1,516.9	1,515.3	
1994	523,300	15.5	159,269	5.6	328.6	514,990	15.2	156,571	5.3	328.9	1,658.6	1,658.1	
1995	598,327	14.3	167,953	5.5	356.2	591,369	14.8	165,897	6.0	356.5	1,798.3	1,797.0	
1996	695,934	16.3	174,261	3.8	399.4	684,741	15.8	171,056	3.2	400.0	2,016.0	2,016.4	
<b>அடிப்படை ஆண்டு 1996</b>													
1996	695,934	-	695,934	3.8	100.0	684,676	-	684,676	-	100.0	2,016.0	2,016.4	
1997	803,698	15.5	739,763	6.3	108.6	794,289	16.0	730,947	6.8	108.7	2,189.4	2,191.1	
1998	912,839	13.6	774,796	4.7	117.8	901,283	13.5	764,908	4.6	117.8	2,374.8	2,374.5	
1999	994,730	9.0	808,340	4.3	123.0	976,899	8.4	794,340	3.8	123.1	2,481.7	2,482.7	
2000	1,125,259	13.1	857,035	6.0	131.3	1,102,177	12.8	840,200	5.8	131.2	2,647.0	2,645.5	
2001	1,245,599	10.7	843,794	-1.5	147.6	1,221,768	10.9	829,055	-1.3	147.4	2,975.6	2,972.2	
<b>அடிப்படை ஆண்டு 2002</b>													
2002 <sup>(ஆ)</sup>	1,636,037	-	1,636,037	-	100.0	1,611,994	-	1,611,994	-	100.0	3,225.6	3,220.2	
2003	1,822,468	11.4	1,733,222	5.9	105.1	1,805,933	12.0	1,717,497	6.5	105.1	3,391.7	3,386.0	
2004	2,090,841	14.7	1,827,597	5.4	114.4	2,070,109	14.6	1,809,475	5.4	114.4	3,690.2	3,684.0	
2005	2,452,782	17.3	1,941,671	6.2	126.3	2,422,733	17.0	1,917,884	6.0	126.3	4,074.7	4,067.9	
2006	2,938,680	19.8	2,090,564	7.7	140.6	2,898,256	19.6	2,061,806	7.5	140.6	4,534.2	4,526.6	
2007	3,578,688	21.8	2,232,656	6.8	160.3	3,539,634	22.1	2,208,291	7.1	160.3	5,170.2	5,161.6	
2008	4,410,682	23.2	2,365,501	6.0	186.5	4,305,650	21.6	2,309,171	4.6	186.5	6,014.4	6,004.3	
2009	4,835,293	9.6	2,449,214	3.5	197.4	4,779,498	11.0	2,420,952	4.8	197.4	6,368.0	6,357.4	
<b>அடிப்படை ஆண்டு 2010</b>													
2010	6,413,668	-	6,413,668	-	100.0	6,343,892	-	6,343,892	-	100.0	6,832.8	6,821.4	
2011	7,219,106	12.6	6,952,720	8.4	103.8	7,147,065	12.7	6,885,232	8.5	103.8	7,094.6	7,080.8	
2012	8,732,463	21.0	7,588,517	9.1	115.1	8,577,574	20.0	7,453,571	8.3	115.1	7,862.9	7,850.1	
2013	9,592,125	9.8	7,846,202	3.4	122.3	9,366,039	9.2	7,662,004	2.8	122.2	8,353.3	8,338.5	
2014 <sup>(அ)</sup>	10,361,151	8.0	8,235,429	5.0	125.8	10,125,078	8.1	8,049,085	5.1	125.8	8,596.6	8,580.8	
2015 <sup>(அ,உ)</sup>	10,951,695	5.7	8,633,890	4.8	126.8	10,670,358	5.4	8,413,897	4.5	126.8	8,667.2	8,650.8	
2016 <sup>(உ)</sup>	11,838,975	8.1	9,012,026	4.4	131.4	11,506,217	7.8	8,761,221	4.1	131.3	8,976.2	8,958.6	

குறிப்பு: 1959இனை அடிப்படையாகக் கொண்ட 1960 இலிருந்து 1970 வரையான எண் தொடர்களை முன்னைய வெளியீடுகளிலிருந்து பெற்றுக் கொள்ளலாம்.

மூலங்கள்: இலங்கை மத்திய வங்கி தொகைமதிப்புப் புள்ளிவிபரத் திணைக்களம்

(அ) 1959 - 2002 வரையான காலப்பகுதிக்கான மொ.உ.உ.உற்பத்தி மற்றும் மொ.தே. வருமானம் மீதான தொடர்ச்சியான புள்ளிவிபரத் தொடர்கள் (1996 காரணிச் செலவு விலைகளில்) இலங்கை மத்திய வங்கியின் 2002 ஆண்டறிக்கையின் சிறப்புப் புள்ளிவிபரப் பின்னிணைப்பு அட்டவணை 7இல் தரப்பட்டுள்ளன.

(ஆ) மொ.உ.உ.உற்பத்திச் சுருக்கியின் தொடர்ச்சியான புள்ளிவிபரத் தொடர்கள் (1996=100) இலங்கை மத்திய வங்கி ஆண்டறிக்கையின் சிறப்புப் புள்ளிவிபரப் பின்னிணைப்பு அட்டவணை 2இல் தரப்பட்டுள்ளன.

(இ) 2002 இலிருந்தான தரவுகள் தொகைமதிப்புப் புள்ளிவிபரத் திணைக்களத்தின் நிலையான விலைகளிலான மதிப்பீடுகளை அடிப்படையாகக் கொண்டவை.

(ஈ) திருத்தப்பட்டது.

(உ) தற்காலிகமானவை.

ஆட்டவணை 4.3

நிலையான விலைகளில் மொத்த உள்நாட்டு உற்பத்தி 1970 - 2016<sup>(ஆ)</sup>

ரூ. மில்லியன்

ஆண்டு	வேளாண்மை கட்டாக்கல் மற்றும் மீள்பிடித்தல்	சுரங்கமகழ்தல் மற்றும் கல்லுடைத்தல்	தயாரிப்பு	கட்டடவாக்கம்	மின்வலு, வாவு மற்றும் நிர்	போக்குவரத்து களஞ்சியப் படுத்தல் மற்றும் தொடர்பூட்டல்	வாத்தகம்	வங்கி, காப்புறுதி மற்றும் உண்மைச் சொத்து	வதிவிடச் சொத்துமமை	பொது நிருவாகம் மற்றும் பாதுகாப்பு	பணிகள் (வேறு எங்கும் குறிப்பிடப்படாதவை)	மொத்த உள்நாட்டு உற்பத்தி
-------	---	------------------------------------	-----------	--------------	----------------------------	--	----------	--	--------------------	-----------------------------------	---	--------------------------

அடிப்படையான ஆண்டு 1970

1970	3,732	95	2,197	744	101	1,258	2,533	152	399	517	1,459	13,187
1971	3,642	96	2,279	708	90	1,219	2,456	166	407	548	1,598	13,209
1972	3,755	103	2,321	651	101	1,335	2,548	175	415	583	1,644	13,631
1973	3,725	472	2,266	665	107	1,354	2,607	182	419	641	1,700	14,138
1974	3,942	295	2,163	712	108	1,462	2,771	213	455	688	1,776	14,585
1975	3,847	395	2,263	649	117	1,497	2,886	276	463	729	1,865	14,987
1976	3,894	571	2,371	685	122	1,425	2,928	246	467	760	1,962	15,431
1977	4,299	515	2,357	619	131	1,498	2,999	295	475	791	2,099	16,078
1978	4,532	571	2,541	794	158	1,607	3,267	318	499	854	2,212	17,401
1979	4,622	652	2,659	960	190	1,716	3,551	350	518	905	2,378	18,501
1980	4,766	684	2,681	1,066	209	1,838	3,849	402	549	959	2,572	19,575
1981	5,097	713	2,820	1,034	234	1,957	4,034	462	579	997	2,779	20,706
1982	5,231	742	2,955	1,013	257	2,079	4,275	517	611	1,102	2,974	21,756

அடிப்படையான ஆண்டு 1982

1982	24,964	2,238	13,601	7,959	1,089	10,666	19,694	3,715	3,250	2,899	4,604	94,679
1983	26,212	2,413	13,710	8,039	1,161	11,281	20,738	4,130	3,315	3,786	4,590	99,375
1984	26,113	2,449	15,390	8,030	1,239	12,437	22,029	4,526	3,381	4,165	4,636	104,395
1985	28,366	2,486	16,193	8,070	1,313	12,959	22,925	4,975	3,432	4,432	4,419	109,570
1986	29,106	2,615	17,558	8,191	1,406	13,377	23,821	5,174	3,497	5,274	4,242	114,261
1987	27,409	3,112	18,748	8,338	1,448	13,538	24,496	5,490	3,550	5,435	4,358	115,922
1988	27,984	3,392	19,622	8,463	1,499	13,619	25,164	5,819	3,603	5,462	4,423	119,050
1989	27,666	3,576	20,488	8,514	1,526	13,883	25,588	6,168	3,650	6,140	4,530	121,729
1990	30,011	3,901	22,427	8,761	1,681	14,410	26,497	6,556	3,705	6,355	4,940	129,244
1991	30,570	3,511	23,949	9,033	1,800	15,534	28,556	6,831	3,761	6,304	5,355	135,204
1992	30,090	3,300	26,059	9,765	1,897	16,606	30,074	7,241	3,795	6,449	5,714	140,990
1993	31,554	3,693	28,806	10,400	2,125	17,287	32,584	8,023	3,841	6,642	5,828	150,783
1994	32,593	3,915	31,418	11,024	2,335	17,823	34,667	8,785	3,887	6,848	5,974	159,269
1995	33,659	4,048	34,294	11,564	2,573	18,003	35,906	9,707	3,938	7,218	6,243	167,953
1996	32,109	4,408	36,539	11,957	2,522	20,213	37,765	10,687	3,989	7,579	6,493	174,261

ஆண்டு	வேளாண்மை, கட்டாக்கல் மற்றும் மீள்பிடித்தல்	சுரங்கமகழ்தல் மற்றும் கல்லுடைத்தல்	தயாரிப்பு	கட்டடவாக்கம்	மின்வலு, வாவு மற்றும் நிர்	போக்குவரத்து, களஞ்சியப் படுத்தல் மற்றும் தொடர்பூட்டல்	மொத்த மற்றும் விலைநிறைந்த கம், குற்றலா விடுதிகள் மற்றும் உணவகங்கள்	நிதியியல் பணிகள், உண்மைச் சொத்து மற்றும் விபாபார்ப்பணிகள்	பொது நிருவாகம், ஏனைய அரச பணிகள் மற்றும் பாதுகாப்பு	மொத்த உள்நாட்டு உற்பத்தி
-------	--	------------------------------------	-----------	--------------	----------------------------	---	--	---	--	--------------------------

அடிப்படையான ஆண்டு 1996

1996	156,108	13,927	112,724	48,234	9,171	74,502	159,751	68,316	53,203	695,934
1997	160,753	14,460	122,929	50,842	9,918	81,074	170,148	73,951	55,698	739,763
1998	164,804	13,677	130,702	54,461	10,921	87,266	177,611	77,944	57,411	774,796
1999	172,238	14,238	136,498	57,075	11,958	94,303	179,940	81,259	60,851	808,340
2000	175,317	14,921	149,115	59,815	12,496	101,670	195,233	85,766	62,702	857,035
2001	169,377	15,019	142,909	61,292	12,130	105,497	181,733	91,457	64,381	843,795
2002	173,623	14,858	145,864	60,796	12,044	113,525	191,505	99,820	65,213	877,298

ஆண்டு	வேளாண்மை, கட்டாக்கல் மற்றும் மீள்பிடித்தல்	சுரங்கமகழ்தல் மற்றும் கல்லுடைத்தல்	தயாரிப்பு	கட்டடவாக்கம்	மின்வலு, வாவு மற்றும் நிர்	போக்குவரத்து, களஞ்சியப் படுத்தல் மற்றும் தொடர்பூட்டல்	மொத்த மற்றும் விலைநிறைந்த கம், குற்றலா விடுதிகள் மற்றும் உணவகங்கள்	சுற்றலா விடுதிகள் மற்றும் வங்கித்தொழில், வதிவிடச் சொத்துமமை	அரச பணிகள்	தனியார் பணிகள்	மொத்த உள்நாட்டு உற்பத்தி
-------	--	------------------------------------	-----------	--------------	----------------------------	---	--	---	------------	----------------	--------------------------

அடிப்படையான ஆண்டு 2002<sup>(ஆ)</sup>

2002	233,615	19,888	302,365	100,404	35,608	173,745	389,332	3,460	130,465	68,371	139,094	39,691	1,636,037
2003	237,531	23,156	314,204	104,136	38,151	191,872	420,478	8,802	144,816	69,252	140,234	40,592	1,733,222
2004	237,536	24,439	330,459	110,259	40,445	210,495	451,633	10,691	153,143	70,008	146,030	42,460	1,827,597
2005	241,851	28,791	350,886	120,196	46,108	230,597	480,402	9,186	163,863	70,749	153,866	45,177	1,941,671
2006	257,147	35,769	370,355	131,248	52,926	259,546	514,511	9,411	177,817	71,533	161,611	48,689	2,090,564
2007	265,870	42,631	394,233	142,996	55,339	286,764	546,145	9,199	193,375	72,345	171,259	52,500	2,232,656
2008	285,897	48,090	413,681	154,173	56,847	310,029	571,911	8,741	206,048	73,137	181,051	55,896	2,365,501
2009	295,097	52,030	427,334	162,790	58,974	329,578	570,698	9,901	217,819	74,051	191,778	59,164	2,449,214
2010	315,610	60,079	458,660	177,912	63,682	368,643	613,358	13,845	234,255	74,692	202,187	62,617	2,645,542

ஆண்டு	வேளாண்மை, கட்டாக்கல் மற்றும் மீள்பிடித்தல்	சுரங்கமகழ்தல் மற்றும் கல்லுடைத்தல்	தயாரிப்பு	கட்டடவாக்கம்	மின்வலு, வாவு மற்றும் நிர்	போக்குவரத்து, களஞ்சியப் படுத்தல் மற்றும் தொடர்பூட்டல்	மொத்த மற்றும் விலைநிறைந்த கம், குற்றலா விடுதிகள் மற்றும் உணவகங்கள்	சுற்றலா விடுதிகள் மற்றும் வங்கித்தொழில், வதிவிடச் சொத்துமமை	தகவல் மற்றும் பொது நிருவாகம், தொழில்சார் மற்றும் தனியார் பணிகள்	மொத்த உள்நாட்டு உற்பத்தி
-------	--	------------------------------------	-----------	--------------	----------------------------	---	--	---	---	--------------------------

அடிப்படையான ஆண்டு 2010<sup>(ஆ)</sup>

2010	544,914	124,926	1,157,975	336,381	89,584	666,220	705,778	87,693	342,763	307,112	31,650	704,156	6,413,668
2011	569,954	148,100	1,198,135	424,798	95,914	749,959	788,048	103,372	382,274	328,076	33,813	770,353	6,952,720
2012	592,443	184,468	1,235,988	514,757	100,388	809,833	848,686	134,160	433,714	369,719	36,674	886,056	7,588,517
2013	611,676	198,447	1,263,921	553,438	103,274	853,903	859,977	126,392	456,863	417,024	39,510	965,476	7,846,202
2014 <sup>(அ)</sup>	639,696	201,613	1,296,100	611,842	109,156	889,562	884,094	131,481	495,201	444,049	44,078	1,006,119	8,235,429
2015 <sup>(அ,ஆ)</sup>	670,106	191,112	1,359,694	595,115	118,752	933,905	929,208	133,984	574,602	489,217	48,892	1,023,879	8,633,890
2016 <sup>(அ)</sup>	641,943	218,545	1,383,461	683,604	130,665	972,680	952,652	139,406	642,788	509,993	52,802	1,030,603	9,012,026

(அ) 1959 - 2002 வரையான காலப்பகுதிகளான மொ.உ.உற்பத்தியின் தொடர்ச்சியான புள்ளிவிபரத் தொடர்கள் (1996 காண்க) செலவு விலைகளில் ரூபளங்கள்: இலங்கை மத்திய வங்கியின் 2002 ஆண்டுக்கையின் சிறப்புப் புள்ளிவிபரப் பின்னணைப்படி ஆட்டவணை 7இல் தரப்பட்டுள்ளன.  
 (ஆ) 2002 இல்லாதவற்றான தரவுகள் நிலையான விலைகளில் தொகைமதிப்புப் புள்ளிவிபரத் திணைக்களத்தின் மதிப்பீடுகளை அடிப்படையாகக் கொண்டவை. (இ) திருத்தப்பட்டது (ஈ) தற்காலிகமானவை





**கைத்தொழில் மூலத்தின்படி நடைமுறை  
விலைகளில் மொ.உ.உற்பத்தி 2011 - 2016<sup>(அ)</sup>**

ரூ. மில்லியன்

பொருளாதார நடவடிக்கைகள்	2011	2012	2013	2014 <sup>(ஆ)</sup>	2015 <sup>(ஆ)(இ)</sup>	2016 <sup>(இ)</sup>
<b>வேளாண்மை, கல்லுடைத்தல் மற்றும் மீன்பிடி</b>	<b>637,567</b>	<b>650,510</b>	<b>735,382</b>	<b>829,577</b>	<b>894,780</b>	<b>890,659</b>
தானியங்களின் பயிர்ச்செய்கை (அரிசி தவிர)	11,811	14,196	17,592	18,454	20,383	19,863
நெற் பயிர்ச்செய்கை	68,034	61,921	66,851	100,931	117,136	73,484
காய்கறிகளின் பயிர்ச்செய்கை	58,512	58,219	69,065	73,091	90,525	89,251
கரும்பு, புகையிலை, ஏனைய நீண்ட காலப் பயிர்களல்லாதவற்றின் பயிர்ச்செய்கை	2,319	2,623	3,263	3,431	2,774	3,171
பழவர்க்கங்களின் உற்பத்தி	38,452	40,185	44,839	45,697	55,252	63,557
எண்ணெய் சார்ந்த பழங்களின் உற்பத்தி (தேங்காய், செவ்வீள நீர், எண்ணெய்த் தாவர பயிர்ச்செய்கை)	70,123	59,795	74,654	79,820	95,573	70,860
தேயிலைப் பயிர்ச்செய்கை (பச்சைத் தேயிலை)	70,064	76,362	90,921	91,533	75,746	82,321
ஏனைய குடிபானங்களின் உற்பத்தி (கோப்பி, கொக்கோ போன்றவை)	1,388	1,488	1,263	1,622	1,366	2,096
வாசனைத்திரவியங்கள், நறுமணப் பொருட்கள், மருந்து மற்றும் மருத்துவப் பயிர்களின் பயிர்ச்செய்கை	42,400	48,960	49,507	75,735	80,476	89,381
இறப்பர் பயிர்ச்செய்கை	66,722	46,938	31,493	17,437	14,218	10,643
ஏனைய நீண்ட கால பயிர்களின் பயிர்ச்செய்கை	16,277	18,474	19,251	22,636	24,507	25,411
விலங்கு உற்பத்தி	27,320	28,956	40,334	57,284	65,458	88,836
தாவிரங்களைப் பயிரிடுதல் மற்றும் வேளாண்மைக்கான ஆதரவு நடவடிக்கைகள்	8,920	10,504	11,166	12,110	13,808	14,414
கடாக்கல் மற்றும் மரக்குற்றிகளாக்குதல்	46,681	51,152	64,072	71,767	75,546	84,003
கடல் மீன்பிடி மற்றும் கடல் மீன்வளர்ப்பு	96,627	117,495	137,651	141,987	146,709	159,064
நன்னீர் மீன்பிடி மற்றும் நன்னீர் மீன்வளர்ப்பு	11,916	13,244	13,460	16,043	15,303	14,305
<b>கைத்தொழில்கள்</b>	<b>2,021,037</b>	<b>2,630,766</b>	<b>2,797,328</b>	<b>2,931,998</b>	<b>2,991,106</b>	<b>3,208,476</b>
கரங்குழித்தல் மற்றும் கல்லுடைத்தல்	153,772	213,318	245,382	254,392	249,056	315,067
உணவு, குடிபானங்கள் மற்றும் புகையிலை உற்பத்திகளின் தயாரிப்பு	604,367	798,849	801,748	759,354	851,869	858,954
புடைவைகள், அணியும் ஆடைகள் மற்றும் தோலுடன் தொடர்பான உற்பத்திகளின் தயாரிப்பு	289,134	346,377	365,685	415,363	396,724	383,411
தளபாடங்கள் நீங்கலாக மரம் மற்றும் மர உற்பத்திகள் மற்றும் தக்கைகள் என்பவற்றின் தயாரிப்பு	28,203	23,397	27,365	22,269	27,947	26,879
தாள் உற்பத்திகள், அச்சிடல் மற்றும் ஊடகத் தயாரிப்புகளின் மீள் உற்பத்தி என்பவற்றின் தயாரிப்பு	28,325	26,989	28,261	36,585	37,897	41,361
கோக் மற்றும் சுத்திகரிக்கப்பட்ட பெற்றோலிய உற்பத்திகளின் தயாரிப்பு	5,872	40,339	66,064	66,690	20,399	2,406
இரசாயன உற்பத்திகள் மற்றும் அடிப்படை மருந்துக்கல் உற்பத்திகளின் தயாரிப்பு	41,293	54,254	62,740	74,134	70,385	84,870
இறப்பர் மற்றும் பிளாத்திக்கு உற்பத்திகளின் தயாரிப்பு	66,871	85,188	74,995	77,754	80,133	96,811
ஏனைய உலோகமல்லா கனிப்பொருள் உற்பத்திகளின் தயாரிப்பு	102,811	143,788	124,831	110,571	93,903	97,578
அடிப்படை உலோகங்கள் மற்றும் உருவமைக்கப்பட்ட உலோக உற்பத்திகளின் தயாரிப்பு	29,705	32,086	34,300	33,635	38,600	48,848
பெற்றி மற்றும் கருவிகளின் தயாரிப்பு	34,119	33,735	34,584	33,421	41,758	46,804
தளபாடங்களின் தயாரிப்பு	56,841	59,516	57,966	78,967	82,639	84,434
ஏனைய தயாரிப்புகள் மற்றும் பொறிகள் மற்றும் கருவிகளைப் பழுதுபார்த்தல் மற்றும் பொருத்துதல்	42,526	53,300	44,553	49,971	56,669	64,823
மின்வலு, வாயு, நீராவி மற்றும் வளிச்சீராக்கிகளை வழங்குதல்	67,665	78,833	90,539	77,639	82,793	86,660
நீர் சேகரிப்பு, சுத்திகரிப்பு மற்றும் வழங்கல்	8,367	9,413	11,189	14,425	15,075	17,792
வடிகால், கழிவு, சுத்திகரிப்பு மற்றும் அகற்றல் நடவடிக்கைகள்	9,452	10,244	11,671	13,140	16,873	19,517
கட்டடவாக்கம்	451,714	621,140	715,455	813,689	828,388	932,260
<b>பணிகள்</b>	<b>3,980,500</b>	<b>4,858,292</b>	<b>5,406,544</b>	<b>5,895,618</b>	<b>6,270,028</b>	<b>6,743,346</b>
மொத்த விற்பனை மற்றும் சில்லறை வர்த்தகம்	846,106	975,056	1,047,793	1,117,234	1,188,521	1,264,170
களஞ்சியப்படுத்தல் உட்பட பொருட்கள் மற்றும் பணிகளின் போக்குவரத்து	784,011	1,057,477	1,162,834	1,288,124	1,300,167	1,426,726
அஞ்சல் மற்றும் கூரியர் நடவடிக்கைகள்	4,324	4,517	4,695	4,821	5,001	4,890
தங்குமிட வசதி, உணவு மற்றும் குடிபான பணி நடவடிக்கைகள்	112,442	154,007	155,197	166,608	171,314	184,992
நிகழ்ச்சிகளைத் தயாரித்தல், ஒலிபரப்புச் செய்யும் நடவடிக்கைகள் மற்றும் கட்டிடம், செவிப்புலத் தயாரிப்புகள்	2,895	3,151	4,198	3,680	4,425	4,749
தொடர்புட்பட்ட	27,224	33,257	41,986	44,733	57,222	68,316
தகவல் தொழில்நுட்ப நிகழ்ச்சிகள் பற்றிய ஆலோசனைகள் மற்றும் தொடர்பான நடவடிக்கைகள்	7,700	9,151	11,902	13,405	15,528	17,265
நிதியியல் பணி நடவடிக்கைகள் மற்றும் துணை நிதியியல் பணிகள்	223,467	282,003	308,810	340,727	346,447	405,572
காப்புறுதி, மீள்காப்புறுதி மற்றும் ஓய்வூதிய நிதியிடல்கள்	60,077	79,534	81,712	92,938	102,251	120,973
வாழிடச் சொத்துடமை உள்ளிட்ட உண்மைச் சொத்து நடவடிக்கைகள்	350,090	424,415	512,063	562,687	625,521	676,760
தொழில்நிபுணத்துவப் பணிகள்	135,904	178,781	198,873	210,966	197,212	198,198
பொது நிருவாகம் மற்றும் பாதுகாப்பு; கட்டாய சமூகப் பாதுகாப்பு	422,494	455,798	501,755	563,280	637,464	678,665
கல்வி	148,184	171,532	189,298	212,148	250,024	256,726
மனித சுகாதார நடவடிக்கைகள், வதிவிட நலக் கவனிப்புகள் மற்றும் சமூகப் பணி நடவடிக்கைகள்	169,441	191,255	198,796	210,304	257,008	265,962
ஏனைய தனிப்பட்ட பணி நடவடிக்கைகள்	686,140	838,358	986,633	1,063,962	1,111,922	1,169,381
<b>அடிப்படை விலைகளில் கூட்டப்பட்ட சமமான மொத்த பெறுமதி</b>	<b>6,639,104</b>	<b>8,139,568</b>	<b>8,939,254</b>	<b>9,657,194</b>	<b>10,155,914</b>	<b>10,842,481</b>
உற்பத்திகள் மீதான உதவுதொகைகளைக் கழித்த வரிகள்	580,002	592,895	652,871	703,957	795,782	996,495
<b>சந்தை விலைகளில் மொ.உ.உற்பத்திகளுக்குச் சமனானவைகள்</b>	<b>7,219,106</b>	<b>8,732,463</b>	<b>9,592,125</b>	<b>10,361,151</b>	<b>10,951,695</b>	<b>11,838,975</b>
உலகின் எஞ்சிய பகுதிகளிலிருந்து கிடைத்த தேறிய ஆரம்ப வருமானம்	-72,041	-154,889	-226,086	236,073	-281,337 <sup>(ஈ)</sup>	-332,758 <sup>(ஈ)</sup>
<b>சந்தை விலைகளில் மொத்தத் தேசிய வருமானம்</b>	<b>7,147,065</b>	<b>8,577,574</b>	<b>9,366,039</b>	<b>10,125,078</b>	<b>10,670,358</b>	<b>11,506,217</b>

(அ) தரவுகள் தொகைமதிப்புப் புள்ளிவர்ப்புத் திணைக்களத்தின் அடிப்படை ஆண்டு 2010இன் மொ.உ.உற்பத்தி மதிப்பீடுகளை அடிப்படையாகக் கொண்டவை (ஆ) திருத்தப்பட்டது (இ) தற்காலிகமானவை

மூலம் : தொகைமதிப்புப் புள்ளிவர்ப்புத் திணைக்களம்

(ஈ) சென்மதி நிலுவை மதிப்பீடுகளின் காணப்பட்ட வேறுபாடுகளுக்கு தொகுப்பின் போது காணப்பட்ட காலதாமதங்களை காரணமாகும்.

அட்டவணை 4.7

நடைமுறை விலைகளில் மொத்த உள்நாட்டு உற்பத்தியின் உள்ளமைப்பு 2011 - 2016<sup>(அ)</sup>

விடயம்	ரூபா மில்லியன்						வளர்ச்சி வீதங்கள் (%)					
	2011	2012	2013	2014 <sup>(ஆ)</sup>	2015 <sup>(ஆ)(இ)</sup>	2016 <sup>(இ)</sup>	2011	2012	2013	2014 <sup>(ஆ)</sup>	2015 <sup>(ஆ)(இ)</sup>	2016 <sup>(இ)</sup>
<b>மொத்த உள்நாட்டு உற்பத்தி</b>	<b>7,219,106</b>	<b>8,732,463</b>	<b>9,592,125</b>	<b>10,361,151</b>	<b>10,951,695</b>	<b>11,838,975</b>	<b>12.6</b>	<b>21.0</b>	<b>9.8</b>	<b>8.0</b>	<b>5.7</b>	<b>8.1</b>
வேளாண்மை, காடாக்கல் மற்றும் மீன்பிடி	637,567	650,510	735,382	829,577	894,780	890,659	17.0	2.0	13.0	12.8	7.9	-0.5
சுரங்கமகழ்தல் மற்றும் கல்லுடைத்தல்	153,772	213,318	245,382	254,392	249,056	315,067	23.1	38.7	15.0	3.7	-2.1	26.5
தயாரிப்பு	1,330,067	1,697,818	1,723,093	1,758,713	1,798,922	1,837,180	14.9	27.6	1.5	2.1	2.3	2.1
கட்டடவாக்கம்	451,714	621,140	715,455	813,689	828,388	932,260	34.3	37.5	15.2	13.7	1.8	12.5
மின்வலு, வாயு மற்றும் நீர் மற்றும் வடிகால்	85,484	98,489	113,398	105,204	114,740	123,969	-4.6	15.2	15.1	-7.2	9.1	8.0
போக்குவரத்து மற்றும் களஞ்சியப்படுத்தல், அஞ்சல் மற்றும் கூரியர் நடவடிக்கைகள்	788,335	1,061,994	1,167,529	1,292,946	1,305,168	1,431,616	18.3	34.7	9.9	10.7	0.9	9.7
மொத்த விற்பனை மற்றும் சில்லறை வியாபாரம்	846,106	975,056	1,047,793	1,117,234	1,188,521	1,264,170	19.9	15.2	7.5	6.6	6.4	6.4
தங்குமிட வசதி	112,442	154,007	155,197	166,608	171,314	184,992	28.2	37.0	0.8	7.4	2.8	8.0
நிதியியல் பணிகள், காப்புறுதி மற்றும் மீள்காப்புறுதி	283,544	361,537	390,522	433,665	448,698	526,546	-17.3	27.5	8.0	11.0	3.5	17.3
வதிவிடச் சொத்துடமை உட்பட உண்மைச் சொத்து	350,090	424,415	512,063	562,687	625,521	676,760	14.0	21.2	20.7	9.9	11.2	8.2
தகவல் மற்றும் தொடர்புட்பட்ட	37,819	45,560	58,085	61,818	77,175	90,331	19.5	20.5	27.5	6.4	24.8	17.0
பொது நிருவாகம், பாதுகாப்பு, கல்வி மற்றும் மனித சுகாதாரம்	740,119	818,584	889,849	985,732	1,144,496	1,201,353	12.3	10.6	8.7	10.8	16.1	5.0
தொழில் நுட்பணத்துவம் மற்றும் ஏனைய தனியார் பணிகள்	822,044	1,017,139	1,185,506	1,274,928	1,309,134	1,367,579	16.7	23.7	16.6	7.5	2.7	4.5
உற்பத்திகள் மீதான உதவுதொகைகளைக் கழித்த வரிகள்	580,002	592,895	652,871	703,957	795,782	996,495	-11.5	2.2	10.1	7.8	13.0	25.2
<b>செலவினத்தின்படி மொ.உ.உற்பத்தி</b>	<b>7,219,106</b>	<b>8,732,463</b>	<b>9,592,125</b>	<b>10,361,111</b>	<b>10,951,695</b>	<b>11,838,975</b>	<b>12.6</b>	<b>21.0</b>	<b>9.8</b>	<b>8.0</b>	<b>5.7</b>	<b>8.1</b>
நுகர்வு	5,762,798	6,357,545	7,229,352	7,850,006	8,661,886	9,018,895	16.8	10.3	13.7	8.6	10.3	4.1
அரசாங்கம்	617,918	665,831	745,684	868,059	984,755	1,015,107	13.9	7.8	12.0	16.4	13.4	3.1
தனியார் துறை	5,144,879	5,691,714	6,483,669	6,981,947	7,677,131	8,003,789	17.2	10.6	13.9	7.7	10.0	4.3
மொத்த உள்நாட்டு மூலதன உருவாக்கம்	2,408,573	3,410,511	3,189,326	3,347,638	3,114,674	3,723,875	23.7	41.6	-6.5	5.0	-7.0	19.6
பொருட்கள் மற்றும் பணிகளின் தேறிய ஏற்றுமதிகள்	-952,265	-1,035,593	-826,553	-836,493	-824,865	-903,795	-104.5	-8.8	20.2	-1.2	1.4	-9.6
பொட்கள் மற்றும் பணிகளின் ஏற்றுமதிகள்	1,508,565	1,730,467	1,949,158	2,185,039	2,301,065	2,538,695	20.3	14.7	12.6	12.1	5.3	10.3
பொட்கள் மற்றும் பணிகளின் இறக்குமதிகள்	2,460,830	2,766,060	2,775,711	3,021,531	3,125,931	3,442,490	43.1	12.4	0.3	8.9	3.5	10.1

(அ) தரவுகள் 2010இனை அடிப்படையாகக் கொண்ட தொகைமதிப்புப் புள்ளிவிபரத் திணைக்களத்தின் மதிப்பீடுகளை அடிப்படையாகக் கொண்டது.

மூலம் : தொகைமதிப்புப் புள்ளிவிபரத் திணைக்களம்

(ஆ) திருத்தப்பட்டது

(இ) தற்காலிகமானவை

நுகர்வு, முதலீடு மற்றும் தேசிய சேமிப்புகள் (நடைமுறை விலைகள்)

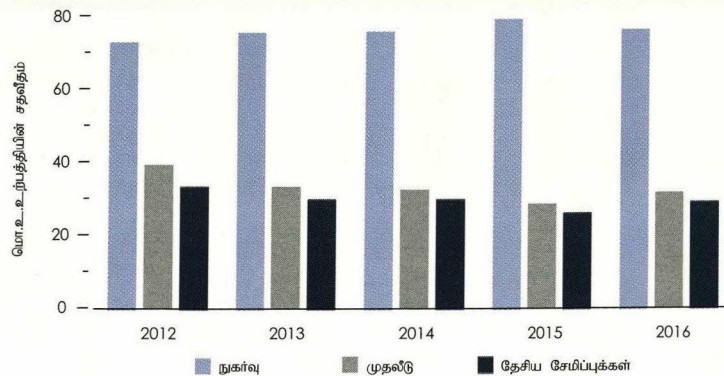



முதலீடு மற்றும் சேமிப்புகள் (நடைமுறை விலைகளில்) 2013 - 2016<sup>(அ)</sup>

ரூ. மில்லியன்

விடயம்	2013	2014	2015 <sup>(ஆ)</sup>	2016 <sup>(ஆ)</sup>
மொத்த உள்நாட்டு உற்பத்தி (மொ.உ.உ.)	9,592,125	10,361,151 <sup>(ஆ)</sup>	10,951,695 <sup>(இ)</sup>	11,838,875 <sup>(இ)</sup>
நுகர்வு	7,229,352	7,850,006 <sup>(ஆ)</sup>	8,661,886 <sup>(இ)</sup>	9,018,851 <sup>(இ)</sup>
முதலீடுகள்	3,189,326	3,347,638 <sup>(ஆ)</sup>	3,114,674 <sup>(இ)</sup>	3,723,750 <sup>(இ)</sup>
பொருட்கள், பணிகளின் தேறிய ஏற்றுமதிகள்	-826,553	-836,493 <sup>(ஆ)</sup>	-824,865 <sup>(இ)</sup>	-903,750 <sup>(இ)</sup>
உள்நாட்டுச் சேமிப்புகள் (மொ.உ.உ. - நுகர்வு)	2,362,773	2,511,145 <sup>(ஆ)</sup>	2,289,809 <sup>(இ)</sup>	2,820,000 <sup>(இ)</sup>
உலகின் எஞ்சிய பகுதிகளிலிருந்தான தேறிய ஆரம்ப வருமானம்	-226,086	-236,073 <sup>(ஆ)</sup>	-281,337 <sup>(இ)</sup> (¶)	-332,750 <sup>(இ)</sup> (¶)
உலகின் எஞ்சிய பகுதிகளிலிருந்தான தேறிய நடைமுறை மாற்றல்கள்	728,678	813,128 <sup>(ஆ)</sup>	842,082 <sup>(இ)</sup>	939,750 <sup>(இ)</sup>
தேசிய சேமிப்புகள்	2,865,365	3,088,201 <sup>(ஆ)</sup>	2,850,554 <sup>(இ)</sup>	3,427,100 <sup>(இ)</sup>
தேசிய சேமிப்புகள் - முதலீட்டு இடைவெளி	-323,961	-259,437 <sup>(ஆ)</sup>	-264,121 <sup>(இ)</sup>	-296,750 <sup>(இ)</sup>
<b>இடைவெளியை நிதியிடல்</b>	<b>-323,961</b>	<b>-259,436</b>	<b>-274,562</b>	<b>-307,750</b>
மூலதனமாற்றல்கள்	9,188	7,684	6,256	3,750
நிதியியல் கணக்கு	-388,700	-200,261	-346,198	-307,750
நிதியியல் கணக்கு - சொத்துக்கள்	135,293	338,335	121,053	14,500
நேரடி முதலீடு	8,399	8,725	7,199	34,470
சொத்துப்பட்டியல் முதலீடு	-29	-29	3	-
ஏனைய முதலீடு	-24,531	127,197	70,962	45,680
ஒதுக்குச் சொத்துக்கள்	151,454	202,442	42,890	-65,590
நிதியில் கணக்கு - பொறுப்புகள்	523,993	538,595	467,252	322,350
நேரடி முதலீடு	120,817	116,721	93,528	131,990
சொத்துப்பட்டியல் முதலீடு	265,723	269,768	101,935	144,680
ஏனைய முதலீடு	137,452	152,107	271,788	45,677
தவறுகள் மற்றும் வழக்கல்கள்	-73,927	51,492	-94,930	-31,860

	மொ.உ.உ. உற்பத்தியின் சதவீதமாக			
முதலீடு				
உள்நாட்டுச் சேமிப்புகள்	33.2	32.3	28.4	31.5
தேசிய சேமிப்புகள்	24.6	24.2	20.9	23.8
தேசிய சேமிப்பு - முதலீட்டு இடைவெளி	29.9	29.8	26.0	28.9
	-3.4	-2.5	-2.4	-2.5

(அ) தரவுகள் 2010இனை அடிப்படையாகக் கொண்ட தொகைமதிப்புப் புள்ளிவிரத திணைக்களத்தின் மொ.உ.உ. உற்பத்தி மதிப்பீடுகளை அடிப்படையாகக் கொண்டவை. மூலங்கள்: தொகைமதிப்புப் புள்ளிவிரத திணைக்களம் இலங்கை மத்திய வங்கி

(ஆ) திருத்தப்பட்டது

(இ) தற்காலிகமானவை

(¶) சென்மதி நிலுவை மதிப்பீடுகளில் காணப்பட்ட வேறுபாடுகளுக்கு தொகுப்பின் போது காணப்பட்ட காலதாமதங்களே காரணமாகும்.

மொத்த உள்நாட்டு உற்பத்தியின் காலாண்டு மதிப்பீடுகள் நிலையான (2010) விலைகளில்<sup>(அ)</sup>

தரவு	2015 <sup>(ஆ)</sup> (இ)				2016 <sup>(இ)</sup>			
	1ஆம் கால்	2ஆம் கால்	3ஆம் கால்	4ஆம் கால்	1ஆம் கால்	2ஆம் கால்	3ஆம் கால்	4ஆம் கால்
<b>ரூ. மில்லியன்</b>								
வேளாண்மை	161,975	168,255	162,158	177,718	161,662	158,606	158,851	162,824
கைத்தொழில்	600,161	520,807	570,862	572,843	655,053	531,144	604,272	625,808
பணிகள்	1,125,977	1,227,868	1,250,853	1,278,746	1,167,216	1,271,838	1,310,728	1,337,672
மொத்த உள்நாட்டு உற்பத்தி (மொ.உ.உ.)	1,981,261	2,076,295	2,176,161	2,400,173	2,082,544	2,125,848	2,276,896	2,526,738
மொத்தத் தேசிய வருமானம் (மொ.தே.உ.)	1,924,908	2,036,757	2,124,522	2,327,710	2,020,559	2,077,556	2,217,016	2,446,090
<b>வளர்ச்சி, %</b>								
வேளாண்மை	4.4	8.9	6.0	0.5	-0.2	-5.7	-2.0	-8.4
கைத்தொழில்	1.1	4.8	1.7	1.1	9.1	2.0	5.9	9.2
பணிகள்	6.2	7.2	6.5	3.2	3.7	3.6	4.8	4.6
மொத்த உள்நாட்டு உற்பத்தி (மொ.உ.உ.)	4.6	7.0	5.2	2.8	5.1	2.4	4.6	5.3
மொத்தத் தேசிய வருமானம் (மொ.தே.உ.)	4.4	7.0	5.4	1.8	5.0	2.0	4.4	5.1

(அ) தரவுகள் 2010இனை அடிப்படையாகக் கொண்ட தொகைமதிப்புப் புள்ளிவிரத திணைக்களத்தின் மொ.உ.உ. உற்பத்தி மதிப்பீடுகளை அடிப்படையாகக் கொண்டன. மூலம் : தொகைமதிப்புப் புள்ளிவிரத திணைக்களம்

(ஆ) திருத்தப்பட்டது (இ) தற்காலிகமானவை

கூட்டுக் கேள்வி<sup>(அ)</sup>

விடயம்	நடைமுறைச் சந்தை விலைகளில் (ரூ.மில்.)			நிலையான (2010) விலைகளில் (ரூ.மில்.)		
	2014 <sup>(ஆ)</sup>	2015 <sup>(ஆ)(இ)</sup>	2016 <sup>(இ)</sup>	2014 <sup>(ஆ)</sup>	2015 <sup>(ஆ)(இ)</sup>	2016 <sup>(இ)</sup>
<b>அ. உள்நாட்டுக் கேள்வி</b>						
நுகர்வு (% மாற்றம்)	7,850,006 8.6	8,661,886 10.3	9,018,895 4.1	6,109,435 3.9	6,645,230 8.8	6,704,462 0.9
மொத்த உள்நாட்டு மூலதனவாக்கம் (% மாற்றம்)	3,347,638 5.0	3,114,674 -7.0	3,723,875 19.6	2,896,597 11.5	2,931,967 1.2	3,463,352 18.1
<b>மொத்த உள்நாட்டுக் கேள்வி (% மாற்றம்)</b>	<b>11,197,644 7.5</b>	<b>11,776,561 5.2</b>	<b>12,742,771 8.2</b>	<b>9,006,032 6.2</b>	<b>9,577,198 6.3</b>	<b>10,167,814 6.2</b>
<b>ஆ. வெளிநாட்டுக் கேள்வி</b>						
பொருட்கள் மற்றும் பணிகளின் ஏற்றுமதிகள் (% மாற்றம்)	2,185,039 12.1	2,301,065 5.3	2,538,695 10.3	1,533,668 4.3	1,605,147 4.7	1,593,861 -0.7
பொருட்கள் மற்றும் பணிகளின் இறக்குமதிகள் (% மாற்றம்)	3,021,531 8.9	3,125,931 3.5	3,442,490 10.1	2,304,271 9.6	2,548,455 10.6	2,749,649 7.9
<b>தேறிய வெளிநாட்டுக் கேள்வி (% மாற்றம்)</b>	<b>-836,493 -1.2</b>	<b>-824,865 1.4</b>	<b>-903,795 -9.6</b>	<b>-770,603 -21.9</b>	<b>-943,307 -22.4</b>	<b>-1,155,787 -22.5</b>
<b>இ. மொத்தக் கேள்வி (% மாற்றம்)</b>	<b>10,361,151 8.0</b>	<b>10,951,695 5.7</b>	<b>11,838,975 8.1</b>	<b>8,235,429 5.0</b>	<b>8,633,890 4.8</b>	<b>9,012,026 4.4</b>

(அ) தரவுகள் 2010இனை அடிப்படையாகக் கொண்ட தொகைமதிப்புப் புள்ளிவிபரத் திணைக்களத்தின் மொ.உ.உற்பத்தி மதிப்பீடுகளை அடிப்படையாகக் கொண்டவை.

மூலங்கள்: தொகைமதிப்புப் புள்ளிவிபரத் திணைக்களம் இலங்கை மத்திய வங்கி

(ஆ) திருத்தப்பட்டது

(இ) தற்காலிகமானவை

## செலவினத்தின் உள்ளமைப்பு (நிலையான விலைகளில்)

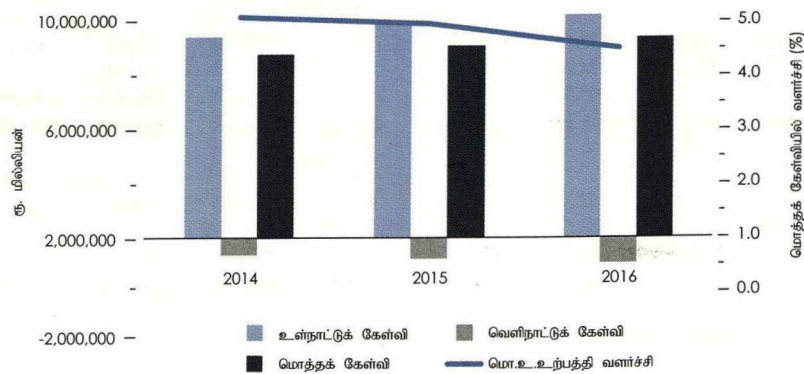

நடைமுறை விலைகளில் கைத்தொழில் மூலத்தின்படி மாகாண ரீதியாக மொத்த உள்நாட்டு உற்பத்தி 2010 - 2015

ஆண்டு \ மாகாணம்	மேல்	மத்திய	தென்	வட	கிழக்கு	வட மேல்	வட மத்திய	ஊவா	சப்பிர கமுவா	இலங்கை
<b>மொ.உ.உற்பத்தி (ரூ. மில்.)</b>										
2010	2,512,908	562,744	598,976	189,740	333,969	534,831	266,954	253,177	350,806	5,604,104
2011	2,894,428	644,332	718,768	242,512	379,184	655,182	305,975	297,335	405,596	6,543,313
2012	3,243,854	775,580	834,287	277,828	478,401	760,148	379,243	361,975	467,238	7,578,554
2013(அ)(ஆ)	4,049,310	1,003,984	967,872	324,340	544,370	1,045,953	489,622	499,534	667,140	9,592,125
2014(அ)(ஆ)	4,357,581	1,075,878	1,096,767	348,599	604,928	1,155,139	541,558	557,104	710,926	10,448,479
2015(அ)(ஆ)	4,610,509	1,152,391	1,159,693	390,689	670,760	1,223,830	607,118	587,118	781,112	11,183,220
<b>மொ.உ.உற்பத்தியின் பங்குகள் (சதவீதம்)</b>										
2010	44.8	10.0	10.7	3.4	6.0	9.5	4.8	4.5	6.3	100.0
2011	44.2	9.8	11.0	3.7	5.8	10.0	4.7	4.5	6.2	100.0
2012	42.8	10.2	11.0	3.7	6.3	10.0	5.0	4.8	6.2	100.0
2013(அ)(ஆ)	42.2	10.5	10.1	3.4	5.7	10.9	5.1	5.2	7.0	100.0
2014(அ)(ஆ)	41.7	10.3	10.5	3.3	5.8	11.1	5.2	5.3	6.8	100.0
2015(அ)(ஆ)	41.2	10.3	10.4	3.5	6.0	10.9	5.4	5.2	7.0	100.0
<b>துறைவாரியான மொ.உ.உற்பத்தி (ரூ. மில்.)</b>										
<b>2010</b>										
வேளாண்மை	75,942	101,741	100,284	30,970	73,959	97,583	77,301	82,298	77,832	717,910
கைத்தொழில்	802,790	161,227	206,548	28,836	98,357	162,209	54,924	49,023	85,352	1,649,268
பணிகள்	1,634,176	299,776	292,143	129,933	161,652	275,039	134,729	121,857	187,621	3,236,926
<b>மொ.உ.உ</b>	<b>2,512,908</b>	<b>562,744</b>	<b>598,976</b>	<b>189,740</b>	<b>333,969</b>	<b>534,831</b>	<b>266,954</b>	<b>253,177</b>	<b>350,806</b>	<b>5,604,104</b>
<b>2011</b>										
வேளாண்மை	92,191	113,969	111,892	58,423	61,056	110,318	70,248	84,822	88,841	791,761
கைத்தொழில்	966,704	179,054	212,983	47,275	109,015	194,302	74,013	67,339	105,973	1,956,658
பணிகள்	1,835,532	351,309	393,893	136,814	209,113	350,562	161,714	145,173	210,782	3,794,893
<b>மொ.உ.உ</b>	<b>2,894,428</b>	<b>644,332</b>	<b>718,768</b>	<b>242,512</b>	<b>379,184</b>	<b>655,182</b>	<b>305,975</b>	<b>297,335</b>	<b>405,596</b>	<b>6,543,313</b>
<b>2012</b>										
வேளாண்மை	93,187	117,963	114,187	59,911	85,452	111,772	74,009	94,581	82,414	833,477
கைத்தொழில்	1,135,586	224,035	287,881	49,467	150,339	230,931	98,046	80,391	131,565	2,388,241
பணிகள்	2,015,081	433,583	432,218	168,450	242,610	417,445	207,188	187,003	253,259	4,356,837
<b>மொ.உ.உ</b>	<b>3,243,854</b>	<b>775,580</b>	<b>834,287</b>	<b>277,828</b>	<b>478,401</b>	<b>760,148</b>	<b>379,243</b>	<b>361,975</b>	<b>467,238</b>	<b>7,578,554</b>
<b>2013(அ)(ஆ)</b>										
வேளாண்மை	87,427	95,261	120,275	47,918	68,055	113,526	60,451	70,030	72,438	735,382
கைத்தொழில்	1,420,948	234,143	229,387	61,274	166,192	301,476	104,018	124,486	155,403	2,797,328
பணிகள்	2,265,326	606,246	552,334	193,073	273,071	559,760	291,827	271,017	393,891	5,406,544
<b>மொ.உ.உ (*)</b>	<b>4,049,310</b>	<b>1,003,984</b>	<b>967,872</b>	<b>324,340</b>	<b>544,370</b>	<b>1,045,953</b>	<b>489,622</b>	<b>499,534</b>	<b>667,140</b>	<b>9,592,125</b>
<b>2014(அ)(ஆ)</b>										
வேளாண்மை	88,819	117,768	158,549	47,577	78,141	124,260	72,452	79,863	66,461	833,889
கைத்தொழில்	1,473,137	233,654	254,738	65,246	192,632	342,214	112,341	140,219	172,019	2,986,199
பணிகள்	2,502,037	651,970	609,586	212,289	293,398	610,838	320,278	299,488	424,549	5,924,433
<b>மொ.உ.உ (*)</b>	<b>4,357,581</b>	<b>1,075,878</b>	<b>1,096,767</b>	<b>348,599</b>	<b>604,928</b>	<b>1,155,139</b>	<b>541,558</b>	<b>557,104</b>	<b>710,926</b>	<b>10,448,479</b>
<b>2015(அ)(ஆ)</b>										
வேளாண்மை	79,986	124,431	153,354	58,660	81,432	153,851	84,057	95,644	70,163	901,579
கைத்தொழில்	1,596,914	251,713	277,532	67,350	212,670	333,437	133,635	124,691	192,065	3,190,006
பணிகள்	2,605,532	694,245	646,286	236,878	328,927	649,456	346,225	325,004	463,300	6,295,853
<b>மொ.உ.உ (*)</b>	<b>4,610,509</b>	<b>1,152,391</b>	<b>1,159,693</b>	<b>390,689</b>	<b>670,760</b>	<b>1,223,830</b>	<b>607,118</b>	<b>587,118</b>	<b>781,112</b>	<b>11,183,220</b>

(அ) 2013, 2014 மற்றும் 2015 ஆம் ஆண்டுகளுக்கான மாகாண ரீதியான மொ.உ.உற்பத்தியானது தொகைமதிப்புப் புள்ளிவிபரத் திணைக்களத்தின் 2010ஆம் ஆண்டினை அடிப்படையாகக் கொண்ட மொ.உ.உற்பத்தி மதிப்பீடுகளை அடிப்படையாகக் கொண்டவை

(ஆ) திருத்தப்பட்டது

(இ) தற்காலிகமானவை

(\*) உற்பத்திச் சீராகங்கள் மீதான வரி மற்றும் மானியங்கள் உள்ளடக்கப்படாததன் காரணத்தினால், வேளாண்மை, கைத்தொழில் மற்றும் பணிகள் போன்றவற்றின் சேர்ப்புகள் மொ.உ.உற்பத்திக்குச் சமனாகக் காணப்படமாட்டாது  
(மொ.உ.உ. = அடிப்படை விலையினை மொத்தப் பெறுமதி சேர்ப்புகளின் கூட்டுத்தொகை + உற்பத்தி மீதான அனைத்து வரிகள் - உற்பத்தி மீதான அனைத்து மானியங்கள்)

மூலம் : தொகைமதிப்புப் புள்ளிவிபரத் திணைக்களம்

அட்டவணை 4.12

நடைமுறைச் சந்தை விலைகளில் கைத்தொழில் மூலத்தின்படி மாகாண ரீதியாக மொத்த உள்நாட்டு உற்பத்தி - 2014<sup>(அ)(ஆ)</sup>

ரூ. மில்லியன்

முக்கிய பிரிவு / மாகாணம்	மேல்	மத்திய	தென்	வட	கிழக்கு	வடமேல்	வடமத்திய	ஊவா	சப்பிரகமுவா	இலங்கை
<b>வேளாண்மை, கல்லுடைத்தல் மற்றும் மீன்பிடி</b>	<b>88,819</b>	<b>117,768</b>	<b>158,549</b>	<b>47,577</b>	<b>78,141</b>	<b>124,260</b>	<b>72,452</b>	<b>79,863</b>	<b>66,461</b>	<b>833,889</b>
தானியங்களின் பயிர்ச்செய்கை (அரிசி தவிர)	0	444	1,234	1,207	1,718	1,553	6,768	5,263	249	18,436
நெற் பயிர்ச்செய்கை	3,030	5,030	12,574	5,127	29,133	15,572	22,173	8,799	3,284	104,723
காய்கறிகளின் பயிர்ச்செய்கை	2,744	21,327	5,949	5,485	3,862	6,324	6,327	17,076	3,556	72,651
கரும்பு, புகையிலை, ஏனைய நீண்ட காலப் பயிர்களல்லாதவற்றின் பயிர்ச்செய்கை	1	187	1	224	24	106	78	2,810	0	3,431
பழவர்க்கங்களின் உற்பத்தி	7,043	3,071	9,440	1,740	2,888	8,758	2,808	6,133	3,816	45,697
எண்ணெய் சார்ந்த பழங்களின் உற்பத்தி (தேங்காய், செவ்விரை நீர், எண்ணெய்த் தாவர பயிர்ச்செய்கை)	14,972	4,718	11,526	2,031	3,256	28,819	5,448	2,910	6,143	79,821
தேயிலைப் பயிர்ச்செய்கை (பச்சைத் தேயிலை)	5,650	29,413	27,708	0	0	0	0	7,052	21,722	91,544
ஏனைய குடிபானங்களின் உற்பத்தி (கோப்பி, கொக்கோ போன்றவை)	83	974	40	0	2	140	0	173	211	1,622
வாசனைத்திரவியங்கள், நறுமணப் பொருட்கள், மருந்து மற்றும் மருத்துவப் பயிர்களின் பயிர்ச்செய்கை	4,639	21,964	20,361	887	916	5,471	3,370	8,961	9,171	75,740
இறப்பர் பயிர்ச்செய்கை	8,265	1,002	2,245	0	0	530	0	616	4,780	17,438
ஏனைய நீண்ட காலப் பயிர்களின் பயிர்ச்செய்கை	5,171	2,635	4,288	482	460	5,054	826	700	3,008	22,623
விலங்கு உற்பத்தி	6,926	5,779	3,233	5,343	6,417	19,889	4,651	3,601	1,451	57,289
தாவரங்களைப் பயிரிடுதல் மற்றும் வேளாண்மைக்கான ஆதரவு நடவடிக்கைகள்	1,199	1,978	2,020	462	997	1,889	1,075	1,313	1,176	12,110
காடாக்கல் மற்றும் மரக்குற்றிகளாக்குதல்	3,153	18,730	3,122	1,984	3,643	8,601	13,930	11,738	6,867	71,767
கடல் மீன்பிடி மற்றும் கடல் மீன்வளப்பு	25,584	0	53,505	22,066	22,548	19,251	0	0	0	142,953
நன்னீர் மீன்பிடி மற்றும் நன்னீர் மீன்வளப்பு	363	516	1,303	540	2,276	2,302	4,998	2,718	1,027	16,043
<b>கைத்தொழில்கள்</b>	<b>1,473,137</b>	<b>233,654</b>	<b>254,738</b>	<b>65,246</b>	<b>192,632</b>	<b>342,214</b>	<b>112,341</b>	<b>140,219</b>	<b>172,019</b>	<b>2,986,199</b>
சுரங்கமழ்தல் மற்றும் கல்லுடைத்தல்	55,641	38,257	9,077	13,746	15,323	23,318	36,096	33,644	29,537	254,640
உணவு, குடிபானங்கள் மற்றும் புகையிலை உற்பத்திகளின் தயாரிப்பு	566,260	77,842	63,438	9,400	59,706	71,563	18,608	37,735	64,850	969,402
புடவைகள், அணியும் ஆடைகள் மற்றும் தோலுடன் தொடர்பான உற்பத்திகளின் தயாரிப்பு	225,670	27,609	22,759	312	1,987	77,475	5,205	4,451	14,164	379,633
தளபாடங்கள் நீங்கலாக மரம் மற்றும் மர உற்பத்திகள் மற்றும் தக்கைகள் என்பவற்றின் தயாரிப்பு	17,706	4,609	1,155	337	638	3,578	118	1,053	1,118	30,313
தாள் உற்பத்திகள், அச்சிடல் மற்றும் ஊடகத் தயாரிப்புகளின் மீள் உற்பத்தி என்பவற்றின் தயாரிப்பு	19,757	147	72	1,152	20	95	0	0	52	21,294
கோக் மற்றும் சுத்திகரிக்கப்பட்ட பெற்றோலிய உற்பத்திகளின் தயாரிப்பு	11,869	0	0	0	0	0	0	0	0	11,869
இரசாயன உற்பத்திகள் மற்றும் அடிப்படை மருந்தாக்கல் உற்பத்திகளின் தயாரிப்பு	77,156	1,322	1,902	367	38	2,431	0	97	541	83,855
இறப்பர் மற்றும் பிளாத்திக்கு உற்பத்திகளின் தயாரிப்பு	56,443	803	3,261	0	0	1,992	408	162	6,001	69,071
ஏனைய உலோகமல்லா கனிப்பொருள் உற்பத்திகளின் தயாரிப்பு	47,663	3,069	8,270	0	8,659	42,335	803	352	4,850	116,002
அடிப்படை உலோகங்கள் மற்றும் உருவமைக்கப்பட்ட உலோக உற்பத்திகளின் தயாரிப்பு	29,092	1,962	93	98	368	3,333	0	21	47	35,014
பொறி மற்றும் கருவிகளின் தயாரிப்பு	21,315	145	34	0	0	185	15	0	0	21,694
தளபாடங்களின் தயாரிப்பு	49,707	1,661	2,074	171	255	4,858	147	202	729	59,805
ஏனைய தயாரிப்புகள் மற்றும் பொறிகள் மற்றும் கருவிகளைப் பழுதுபார்த்தல் மற்றும் பொருத்துதல்	36,156	3,814	1,130	345	892	125	105	315	396	43,278
மின்வலு, வாயு, நீராவி மற்றும் வளிச்சீராக்கிகளை வழங்குதல்	26,430	20,071	1,382	1,126	696	20,898	558	521	4,688	76,370
நீர் சேகரிப்பு, சுத்திகரிப்பு மற்றும் வழங்கல்	8,907	1,169	1,652	68	718	362	623	422	506	14,427
வடிகால், கழிவு, சுத்திகரிப்பு மற்றும் அகற்றல் நடவடிக்கைகள்	3,755	1,664	1,602	686	1,008	1,534	821	823	1,246	13,140
கட்டடவாக்கம்	219,609	49,507	136,838	37,439	102,324	88,131	48,833	60,421	43,292	786,393

(தொடர்ச்சி)

நடைமுறைச் சந்தை விலைகளில் கைத்தொழில் மூலத்தின்படி மாகாண ரீதியாக மொத்த உள்நாட்டு உற்பத்தி - 2014<sup>(அ)(ஆ)</sup>

ரூ. மில்லியன்

முக்திய பிரிவு / மாகாணம்	மேல்	மத்திய	தென்	வட	கிழக்கு	வட மேல்	வட மத்திய	ஊவா	சப்பீரகமுவா	இலங்கை
<b>பணிகள்</b>	<b>2,502,037</b>	<b>651,970</b>	<b>609,586</b>	<b>212,289</b>	<b>293,398</b>	<b>610,838</b>	<b>320,278</b>	<b>299,488</b>	<b>424,549</b>	<b>5,924,433</b>
மொத்த விற்பனை மற்றும் சில்லறை வர்த்தகம்	506,939	107,859	105,041	28,438	64,252	137,693	51,736	60,963	73,028	1,135,949
களஞ்சியப்படுத்தல் உட்பட பொருட்கள் மற்றும் பணிகளின் போக்குவரத்து	557,618	137,450	133,276	44,416	49,749	133,624	62,355	63,566	106,291	1,288,346
அஞ்சல் மற்றும் காரியர் நடவடிக்கைகள்	1,464	893	556	285	279	246	438	288	372	4,822
தங்குமிட வசதி, உணவு மற்றும் குடிபான பணி நடவடிக்கைகள்	69,221	27,240	33,568	6,056	4,512	966	11,639	11,962	1,449	166,613
நிகழ்ச்சிகளைத் தயாரித்தல், ஒலிபரப்புச் செய்யும் நடவடிக்கைகள் மற்றும் கட்டிட, செவிப்புலத் தயாரிப்புகள்	1,052	466	449	192	282	430	230	231	349	3,680
தொடர்புட்பட தகவல் தொழில்நுட்ப நிகழ்ச்சிகள் பற்றிய ஆலோசனைகள் மற்றும் தொடர்பான நடவடிக்கைகள்	10,060	4,887	4,596	4,254	3,269	4,998	4,585	3,705	4,385	44,738
நிதியியல் பணி நடவடிக்கைகள் மற்றும் துணை நிதியியல் பணிகள்	10,040	437	443	492	177	1,009	166	132	536	13,431
காப்புறுதி, மீள்காப்புறுதி மற்றும் ஓய்வூதிய நிதியிடல்கள்	221,986	24,023	22,281	7,854	8,236	22,873	15,344	10,845	15,305	348,748
வாழிடச் சொத்துடமை உள்ளிட்ட உண்மைச் சொத்து நடவடிக்கைகள்	60,373	6,158	5,731	2,035	2,131	5,871	3,921	2,779	3,948	92,945
தொழில்நுட்பத்துவப் பணிகள்	279,907	62,713	57,664	10,207	19,123	49,872	22,666	20,861	39,790	562,804
பொது நிருவாகம் மற்றும் பாதுகாப்பு; கட்டாய சமூகப் பாதுகாப்பு	79,596	28,537	20,636	11,501	13,142	20,693	10,086	9,737	17,040	210,970
கல்வி	166,679	78,255	56,617	30,986	45,988	60,509	46,355	39,648	38,243	563,281
மனித சுகாதார நடவடிக்கைகள், வதிவிட நலக் கவனிப்புகள்	73,388	25,577	23,407	11,290	13,598	23,298	11,951	12,159	17,494	212,162
மற்றும் சமூகப் பணி நடவடிக்கைகள்	81,986	21,666	21,114	10,131	13,366	22,433	11,138	12,046	16,441	210,321
ஏனைய தனிப்பட்ட பணி நடவடிக்கைகள்	381,725	125,811	124,207	44,153	55,294	126,324	67,669	50,566	89,876	1,065,625
<b>நடைமுறைச் சந்தை விலைகளில் மொ.உ.உற்பத்தி</b>	<b>4,357,581</b>	<b>1,075,878</b>	<b>1,096,767</b>	<b>348,599</b>	<b>604,928</b>	<b>1,155,139</b>	<b>541,558</b>	<b>557,104</b>	<b>710,926</b>	<b>10,448,479</b>
மொ.உ.உற்பத்திப் பங்களிப்பின் சதவீதம்	41.7	10.3	10.5	3.3	5.8	11.1	5.2	5.3	6.8	100.0
நடைமுறைச் சந்தை விலைகளின்படி தலைக்குரிய மொ.உ.உற்பத்தி (ரூ.)	734,094	408,924	433,162	321,289	379,741	476,346	417,225	428,212	360,876	503,032

அ) 2014 ஆண்டிற்கான மாகாண ரீதியான மொ.உ.உற்பத்தித் தரவுகள் தொகைமதிப்புப் புள்ளிவிபரத் திணைக்களத்தின் 2010இனை அடியாண்டாகக் கொண்ட மொ.உ.உற்பத்தி மதிப்பீடுகளை அடிப்படையாகக் கொண்டவை.

மூலம் : தொகைமதிப்புப் புள்ளிவிபரத் திணைக்களம்

(ஆ) திருத்தப்பட்டது

அட்டவணை 4.13

நடைமுறைச் சந்தை விலைகளில் கைத்தொழில் மூலத்தின்படி மாகாண ரீதியாக மொத்த உள்நாட்டு உற்பத்தி - 2015<sup>(அ)(ஆ)</sup>

ரூ. மில்லியன்

முக்கிய பிரிவு / மாகாணம்	மேல்	மத்திய	தென்	வட	கீழக்கு	வட மேல்	வட மத்திய	ஊவா	சப்பிரகமுவா	இலங்கை
<b>வேளாண்மை, கல்லுடைத்தல் மற்றும் மீன்பிடி</b>	<b>79,986</b>	<b>124,431</b>	<b>153,354</b>	<b>58,660</b>	<b>81,432</b>	<b>153,851</b>	<b>84,057</b>	<b>95,644</b>	<b>70,163</b>	<b>901,579</b>
தானியங்களின் பயிர்ச்செய்கை (அரிசி தவிர)	1	883	1,025	3,129	2,119	1,829	5,122	6,042	286	20,436
நெற் பயிர்ச்செய்கை	3,244	4,857	12,000	12,388	26,493	15,169	32,831	9,155	3,117	119,254
காய்கறிகளின் பயிர்ச்செய்கை	4,258	30,936	6,824	6,716	4,330	7,807	6,090	19,798	4,180	90,938
கரும்பு, புகையிலை, ஏனைய நீண்ட காலப் பயிர்களல்லாதவற்றின் பயிர்ச்செய்கை	0	136	0	555	152	60	21	1,933	0	2,859
பழவாக்கங்களின் உற்பத்தி	540	2,301	5,970	1,943	3,875	23,340	5,497	12,644	3,614	59,723
எண்ணெய் சார்ந்த பழங்களின் உற்பத்தி (தேங்காய், செவ்வின் நீர், எண்ணெய்த் தாவர பயிர்ச்செய்கை	15,614	5,782	13,457	2,356	3,623	33,280	7,768	3,028	6,955	91,863
தேயிலைப் பயிர்ச்செய்கை (பச்சைத் தேயிலை)	4,547	25,226	21,536	0	0	0	0	5,949	17,785	75,042
ஏனைய குடிபானங்களின் உற்பத்தி (கோப்பி, கொக்கோ போன்றவை)	110	776	37	0	0	62	0	166	213	1,366
வாசனைத்திரவியங்கள், நறுமணப் பொருட்கள், மருந்து மற்றும் மருத்துவப் பயிர்களின் பயிர்ச்செய்கை	4,626	19,817	22,501	1,233	557	3,661	2,486	13,789	14,206	82,876
இறப்பர் பயிர்ச்செய்கை	5,777	905	987	0	0	409	0	512	5,456	14,045
ஏனைய நீண்ட காலப் பயிர்களின் பயிர்ச்செய்கை	4,026	3,334	5,311	593	493	6,341	923	758	4,995	26,773
விலங்கு உற்பத்தி	7,411	6,989	3,541	6,233	7,613	23,900	6,111	3,400	1,664	66,863
தாவரங்களைப் பயிரிடுதல் மற்றும் வேளாண்மைக்கான ஆதரவு நடவடிக்கைகள்	921	1,873	1,712	646	905	2,128	1,228	1,418	1,148	11,979
காடாக்கல் மற்றும் மரக்குற்றிகளாக்குதல்	3,163	20,131	4,197	966	5,289	9,678	11,609	14,776	5,736	75,545
கடல் மீன்பிடி மற்றும் கடல் மீன்வளர்ப்பு	25,339	0	53,345	21,403	23,535	23,091	0	0	0	146,714
நன்னீர் மீன்பிடி மற்றும் நன்னீர் மீன்வளர்ப்பு	408	486	910	499	2,447	3,096	4,371	2,277	810	15,303
<b>கைத்தொழில்கள்</b>	<b>1,596,914</b>	<b>251,713</b>	<b>277,532</b>	<b>67,350</b>	<b>212,670</b>	<b>333,437</b>	<b>133,635</b>	<b>124,691</b>	<b>192,065</b>	<b>3,190,006</b>
கரங்கழுவதல் மற்றும் கல்லுடைத்தல்	59,246	36,052	9,061	11,991	16,956	25,720	40,384	29,165	33,655	262,231
உணவு, குடிபானங்கள் மற்றும் புகையிலை உற்பத்திகளின் தயாரிப்பு	633,091	90,705	73,782	12,353	71,184	79,941	21,144	39,279	77,669	1,099,149
புடவைகள், அணியும் ஆடைகள் மற்றும் தோலுடன் தொடர்பான உற்பத்திகளின் தயாரிப்பு	226,922	28,935	23,807	368	2,131	77,839	5,319	4,167	15,257	384,746
தளபாடங்கள் நீங்கலாக மரம் மற்றும் மர உற்பத்திகள் மற்றும் தக்கைகள் எண்ணவற்றின் தயாரிப்பு	18,793	5,099	1,276	421	722	3,794	128	1,040	1,271	32,544
தாள் உற்பத்திகள், அச்சிடல் மற்றும் ஊடகத் தயாரிப்புகளின் மீன் உற்பத்தி என்பவற்றின் தயாரிப்பு	20,693	161	78	1,418	22	100	0	0	58	22,530
கோக் மற்றும் சுத்திகரிக்கப்பட்ட பெற்றோலிய உற்பத்திகளின் தயாரிப்பு	33,909	0	0	0	0	0	0	0	0	33,909
இரசாயன உற்பத்திகள் மற்றும் அடிப்படை மருந்தாக்கல் உற்பத்திகளின் தயாரிப்பு	80,556	1,439	2,066	450	43	2,536	0	94	605	87,789
இறப்பர் மற்றும் பிளாத்திக்கு உற்பத்திகளின் தயாரிப்பு	59,669	885	3,586	0	0	2,105	438	160	6,796	73,639
ஏனைய உலோகமல்லா கனிப்பொருள் உற்பத்திகளின் தயாரிப்பு	49,979	3,354	9,021	0	9,683	44,355	855	344	5,448	123,040
அடிப்படை உலோகங்கள் மற்றும் உருவமைக்கப்பட்ட உலோக உற்பத்திகளின் தயாரிப்பு	32,421	2,279	107	128	437	3,712	0	22	56	39,162
பொறி மற்றும் கருவிகளின் தயாரிப்பு	22,564	160	37	0	0	195	16	0	0	22,973
தளபாடங்களின் தயாரிப்பு	49,814	1,735	2,162	202	273	4,864	150	189	783	60,172
ஏனைய தயாரிப்புகளின் மற்றும் பொறிகள் மற்றும் கருவிகளைப் பழுதுபார்த்தல் மற்றும் பொருத்துதல்	39,456	4,338	1,283	442	1,038	136	116	320	463	47,592
மின்வலு, வாயு, நீராவி மற்றும் வளிச்சீராக்கிகளை வழங்குதல்	12,064	14,743	818	662	431	13,955	339	457	2,151	45,620
நீர் சேகரிப்பு, சுத்திகரிப்பு மற்றும் வழங்கல்	9,218	1,203	1,691	78	780	367	654	428	521	14,939
வடிகால், கழிவு, சுத்திகரிப்பு மற்றும் அகற்றல் நடவடிக்கைகள்	4,692	2,086	2,006	859	1,267	1,921	1,030	1,033	1,560	16,453
கட்டடவாக்கம்	243,827	58,539	146,749	37,978	107,703	71,896	63,062	47,993	45,772	823,519

(தொடர்ச்சி)

நடைமுறைச் சந்தை விலைகளில் கைத்தொழில் மூலத்தின்படி மாகாண ரீதியாக மொத்த உள்நாட்டு உற்பத்தி - 2015<sup>(அ)(ஆ)</sup>

ரூ. மில்லியன்

முக்கிய பிரிவு / மாகாணம்	மேல்	மத்திய	தென்	வட	கிழக்கு	வடமேல்	வட மத்திய	ஊவா	சப்பிரகமுவா	இலங்கை
<b>பணிகள்</b>	<b>2,605,532</b>	<b>694,245</b>	<b>646,286</b>	<b>236,878</b>	<b>328,927</b>	<b>649,456</b>	<b>346,225</b>	<b>325,004</b>	<b>463,300</b>	<b>6,295,853</b>
மொத்த விற்பனை மற்றும் சில்லறை வர்த்தகம்	532,277	112,688	105,196	32,473	69,276	150,283	57,301	63,974	79,899	1,203,367
களஞ்சியப்படுத்தல் உட்பட பொருட்கள் மற்றும் பணிகளின் போக்குவரத்து	538,783	137,759	136,438	48,949	56,229	133,210	71,712	67,628	110,470	1,301,177
அஞ்சல் மற்றும் கூரியர் நடவடிக்கைகள்	1,588	683	610	311	271	492	311	320	415	5,001
தங்குமிட வசதி, உணவு மற்றும் குடிபான பணி நடவடிக்கைகள்	71,000	27,028	32,811	5,625	4,372	1,111	10,442	11,824	1,666	165,878
நிகழ்ச்சிகளைத் தயாரித்தல், ஒலிபரப்புச் செய்யும் நடவடிக்கைகள் மற்றும் கட்டிட, செவிப்புலத் தயாரிப்புகள்	1,272	566	544	233	344	521	279	280	423	4,461
தொடர்புட்பட்ட தகவல் தொழில்நுட்ப நிகழ்ச்சிகள் பற்றிய ஆலோசனைகள்	12,525	6,331	5,763	5,408	4,142	6,209	5,971	4,863	5,318	56,531
மற்றும் தொடர்பான நடவடிக்கைகள்	12,267	534	541	601	216	1,232	202	161	655	16,409
நிதியியல் பணி நடவடிக்கைகள் மற்றும் துணை நிதியியல் பணிகள்	226,235	27,302	25,396	11,695	14,033	21,028	14,143	15,066	19,236	374,133
காப்புறுதி, மீள்காப்புறுதி மற்றும் ஓய்வூதிய நிதியிடல்கள்	63,383	7,137	6,676	3,074	3,692	5,504	3,674	3,971	5,113	102,225
வாழிடச் சொத்துடமை உள்ளிட்ட உண்மைச் சொத்து நடவடிக்கைகள்	309,048	69,449	63,809	11,282	21,252	55,187	25,114	23,130	44,015	622,286
தொழில்நுட்புணத்துவப் பணிகள்	74,628	26,755	19,348	10,783	12,322	19,401	9,456	9,130	15,977	197,800
பொது நிருவாகம் மற்றும் பாதுகாப்பு; கட்டாய சமூகப் பாதுகாப்பு	187,135	90,579	65,699	35,254	52,466	69,583	49,722	41,868	45,157	637,465
கல்வி	84,265	30,656	27,833	13,361	16,527	27,701	14,279	15,455	21,397	251,473
மனித சுகாதார நடவடிக்கைகள், வதிவிட நலக் கவனிப்புகள் மற்றும் சமூகப் பணி நடவடிக்கைகள்	96,469	25,850	25,696	12,402	15,942	26,823	13,185	14,519	19,878	250,765
ஏனைய தனிப்பட்ட பணி நடவடிக்கைகள்	394,657	130,928	129,925	45,429	57,843	131,171	70,433	52,815	93,681	1,106,882
<b>நடைமுறைச் சந்தை விலைகளில் மொ.உ.உற்பத்தி</b>	<b>4,610,509</b>	<b>1,152,391</b>	<b>1,159,693</b>	<b>390,689</b>	<b>670,760</b>	<b>1,223,830</b>	<b>607,118</b>	<b>587,118</b>	<b>781,112</b>	<b>11,183,220</b>
மொ.உ.உற்பத்திப் பங்களிப்பின் சதவீதம்	41.2	10.3	10.4	3.5	6.0	10.9	5.4	5.2	7.0	100.0
<b>நடைமுறைச் சந்தை விலைகளின்படி தலைக்குரிய மொ.உ.உற்பத்தி (ரூ.)</b>	<b>771,117</b>	<b>433,556</b>	<b>453,714</b>	<b>357,120</b>	<b>415,331</b>	<b>499,931</b>	<b>462,743</b>	<b>446,138</b>	<b>392,913</b>	<b>533,398</b>

அ) 2014 ஆண்டிற்கான மாகாண ரீதியான மொ.உ.உற்பத்தித் தரவுகள் தொகைமதிப்புப் புள்ளிவிபரத் திணைக்களத்தின் 2010இனை அடியாண்டாகக் கொண்ட மொ.உ.உற்பத்தி மதிப்பீடுகளை அடிப்படையாகக் கொண்டவை.

மூலம் : தொகைமதிப்புப் புள்ளிவிபரத் திணைக்களம்

(ஆ) திருத்தப்பட்டது

## தேயிலை 2007 - 2016

விடயம்	2007	2008	2009	2010	2011	2012	2013	2014	2015	2016 <sup>(அ)</sup>
பரப்பளவு '000 ஹெக்டேயர்கள் <sup>(ஆ)</sup>	222	222	222	222	222	222	222	222	203	203
மீள்பயிரிடப்பட்ட பரப்பளவு, ஹெக்டேயர்கள்	1,442	1,385	1,126	1,399	1,209	1,268	1,591	1,195	1,226	1,044
வளமாக்கிகளின் வழங்கல் (மொத்த விற்பனை) மெ.தொ.'000	157	132	188	வி.கி.	வி.கி.	வி.கி.	வி.கி.	103	140	74
தொழிற்சாலைகள், எண் <sup>(இ)</sup>	643	864	876	702	695	700	716	713	711	712
உயர் நிலம்	146	202	205	172	169	167	166	வி.கி.	165	165
மத்திய நிலம்	120	193	183	117	114	108	119	வி.கி.	121	121
தாழ் நிலம்	377	469	488	413	412	425	431	வி.கி.	425	426
உற்பத்தி மில். கி.கி.	305.2	318.7	291.0	331.4	327.5	328.4	340.0	338.0	328.8	292.6
உயர் நிலம்	73.9	84.4	73.0	79.1	78.2	73.6	79.2	78.9	76.9	64.4
மத்திய நிலம்	50.9	49.0	45.0	56.1	52.6	52.6	52.6	49.2	49.7	44.5
தாழ் நிலம்	180.4	185.3	173.0	196.2	196.7	202.1	208.2	210.0	202.4	183.6
உற்பத்திச் செலவு, ரூ./கி.கி.	236.50	262.60	269.01	314.17	355.02	390.89	422.70	475.11	458.84	469.24
கொழும்பு ஏல விலை, ரூ./கி.கி.	279.01	301.63	360.85	371.54	360.68	392.40	445.83	459.01	401.46	473.15
உயர் நிலம்	256.02	269.01	325.39	340.68	333.82	378.91	405.66	416.97	387.21	455.37
மத்திய நிலம்	242.16	260.68	317.75	331.68	321.24	351.43	399.06	405.33	359.60	424.71
தாழ் நிலம்	297.16	325.64	384.99	393.48	381.17	407.47	470.88	485.47	416.47	489.50
கொழும்பு ஏலத்தில் விற்கப்பட்ட அளவு மில். கி.கி.	242.4	266.7	270.8	317.4	290.2	313.0	323.5	326.1	313.9	274.6
உயர் நிலம்	52.6	61.8	57.5	71.1	66.1	66.2	69.4	68.8	67.4	54.7
மத்திய நிலம்	38.3	42.7	42.7	51.2	46.2	47.2	48.7	47.9	46.4	40.9
தாழ் நிலம்	151.7	162.0	170.6	195.1	177.9	198.9	205.4	209.3	200.1	179.0
ஏற்றுமதிகள் (₹)										
பெறுமதி ரூ. மில்.	113,565	137,606	136,194	162,793	164,869	180,429	199,446	212,588	182,054	184,778
அளவு மில். கி.கி.	311.8	319.7	289.7	328.0	323.0	319.9	319.7	327.3	307.0	288.8
க.ஏ.பெ. விலை ரூ./கி.கி.	364.28	430.40	470.11	496.27	510.41	563.94	623.91	649.44	593.08	639.88
பல்வேறு வகைகளின்படி ஏற்றுமதி அளவு மில்.கி.கி. <sup>(உ)</sup>										
தொகை வடிவிலான தேயிலை	211.4	209.6	186.9	144.0	134.1	132.7	130.8	128.3	133.9	126.3
உறைகளில் அடைக்கப்பட்ட தேயிலை	76.0	86.6	80.4	150.5	157.4	159.9	159.2	166.1	147.0	135.7
தேயிலைப் பைகள்	22.9	22.1	21.0	31.8	29.6	25.8	27.7	30.7	24.0	24.8
ஏனையவை	1.5	1.4	1.4	1.8	1.9	1.6	2.0	2.2	2.1	2.0
மொத்தம்	311.8	319.7	289.7	328.0	323.0	319.9	319.7	327.3	307.0	288.8
பல்வேறு வகைகளின்படி ஏற்றுமதிப் பெறுமதி ரூ.மில். <sup>(உ)</sup>										
தொகை வடிவிலான தேயிலை	71,628	83,728	80,975	65,852	59,463	65,847	73,047	74,214	69,078	69,657
உறைகளில் அடைக்கப்பட்ட தேயிலை	26,854	36,326	37,365	70,286	75,833	84,215	92,461	100,866	82,230	81,260
தேயிலைப் பைகள்	14,095	16,317	16,728	25,225	27,895	28,994	31,934	35,082	28,567	31,416
ஏனையவை	988	1,235	1,125	1,431	1,678	1,373	2,003	2,426	2,179	2,445
மொத்தம்	113,565	137,606	136,194	162,793	164,869	180,429	199,446	212,588	182,054	184,778
கூட்டப்பட்ட பெறுமதி, மொ.உ.உற்பத்தியின் % (வளர்ப்பு மற்றும் பதனிடல்)	1.4	1.6	1.7	1.6	1.3	1.3	0.9	0.9	0.8	0.7
உள்நாட்டு நுகர்வு, மில். கி.கி. <sup>(ஊ)</sup>	27.3	27.5	27.3	27.6	27.9	27.6	27.8	28.0	28.3	28.8
(அ) தற்காலிகமானவை										
(ஆ) நிலப்பரப்பு, தேயிலை சிறு உடமைகள் அபிவிருத்தி அதிகாரசபையின் ஒத்துழைப்புடன் 2005இல் தொகைமதிப்புப் புள்ளிவிபரத் திணைக்களத்தினால் மேற்கொள்ளப்பட்ட தொகைமதிப்பினை அடிப்படையாகக் கொண்டு திருத்தப்பட்டது.										
(இ) தேயிலை ஆணையாளர் பிரிவுடன் பதிவு செய்யப்பட்டவை										
(ஈ) 2007 இலிருந்து வகைகள் தேசிய இறக்குமதி தீர்வை வழிகாட்டி - 2010 ஐ அடிப்படையாகக் கொண்டு மீளவகைப்படுத்தப்பட்டன.										
(உ) பெறுமதிக்கூட்டப்பட்ட தேயிலையின் பகுப்பாய்வு 2011இல் பிரயோகிக்கப்பட்ட இலங்கைத் தேயிலைச் சபையின் பகுப்பாய்வினை அடிப்படையாகக் கொண்டுருந்ததுடன் பின்னோக்கிச் சீராக்கப்பட்டது. இதே அணுகுமுறை மொத்தத் தொகை வடிவிலான வகைப்படுத்தலுக்கும் பிரயோகிக்கப்பட்டது. பைகள்: 4 கிராம்களுக்கும் குறைவானவை, பைக்கள்: 4 கிராம் - 10 கி.கி., தொகைவடிவில்: 10 கி.கிராமிற்கும் கூடுதலானவை										
(ஊ) மதிப்பிடப்பட்ட உள்நாட்டு நுகர்வு, தொகைமதிப்புப் புள்ளிவிபரவியல் திணைக்களத்தினால் நடத்தப்பட்ட குடும்ப அலகுகள் வருமானம் மற்றும் செலவின அளவீட்டினை அடிப்படையாகக் கொண்டு கணக்கிடப்பட்டன.										
வி.கி. - விபரம் கிடைக்கவில்லை										

மூலங்கள் : கொழும்பு தேயிலைத் தரகர் சங்கம்  
இலங்கைச் சர்க்கம்  
இலங்கை மத்திய வங்கி



## இறப்பர் 2007 - 2016

விடயம்	2007	2008	2009	2010	2011	2012	2013	2014	2015	2016 <sup>(அ)</sup>
பரப்பளவு, ஹெக்டேயர்கள் '000										
பயிர்ச்செய்கையின் கீழான நிலப்பரப்பு	120	122	124	126	129	131	134	134	137	136
பால் எடுக்கும் நிலப்பரப்பு	94	94	95	98	101	104	105	111	108	93
மீள்பயிரிடப்பட்ட பரப்பளவு, ஹெக்டேயர்கள் <sup>(ஆ)</sup>	5,192	6,105	1,002	5,941	3,050	2,161	2,024	2,096	621	591
புதிதாகப் பயிரிடப்பட்ட நிலப்பரப்பு, ஹெக்டேயர்கள் <sup>(ஆ)</sup>	2,034	2,436	715	1,413	3,004	2,476	2,979	1,428	769	592
மீள்பயிரிடலுக்கான உதவு தொகை, ஹெக்டேயர் ஒன்றுக்கு ரூ.'000	125.0	125.0	125.0	125.0	175.0	175.0	175.0	175.0	175.0	175.0
வளமாக்கிகளின் வழங்கல் (மொத்த விற்பனை), மொ.தொன்	11,827	10,488	8,277	வி.கி.	வி.கி.	வி.கி.	வி.கி.	4,465	5,835	5,483
ஹெக்டேயருக்கான சராசரி விளைவு, கி.கி.	1,261	1,382	1,437	1,561	1,566	1,459	1,247	889	819	851
உற்பத்திச் செலவு, ரூ./கி.கி.	112.69	114.00	115.50	119.83	129.56	136.00	150.00	160.00	170.00	180.00
மொத்த உற்பத்தி, மில். கி.கி.	117.6	129.2	136.9	153.0	158.2	152.0	130.4	98.6	88.6	79.1
புகையூட்டப்பட்ட தட்டை இறப்பர்	48.9	55.0	54.6	59.3	60.7	59.2	62.8	48.5	44.4	39.8
தட்டை இறப்பர்	4.0	3.9	5.4	6.7	3.4	1.9	2.4	2.4	1.9	1.6
துருவிய இறப்பர்	1.7	2.7	3.5	1.8	1.3	1.3	2.4	1.0	0.9	0.8
பதனிடப்படாத இறப்பர்	21.8	21.0	31.7	52.5	59.9	36.5	15.4	11.8	8.3	12.6
இறப்பர் பால்	31.2	35.6	29.9	24.3	24.9	44.4	37.9	27.2	25.5	20.5
தொழில்நுட்ப ரீதியில் பாடுபடுத்தப்பட்ட இறப்பர்	9.6	11.0	11.8	8.3	8.0	8.7	9.6	7.6	7.6	3.8
உள்ளூர் நுகர்வு, மில். கி.கி.	73.9	80.1	84.9	107.2	111.7	110.0	107.3	85.6	73.2	69.0
இருப்பு, மில். கி.கி.	11.0	11.5	7.4	1.7	5.5	10.2	9.8	5.0	10.0	4.0
ஏற்றுமதிகள் (இ)										
பெறுமதி, ரூ. மில்.	12,066	13,535	11,327	19,580	22,811	15,726	9,194	5,916	3,548	4,758
அளவு, மில். கி.கி.	51.4	48.6	56.0	51.9	42.6	37.4	23.6	16.3	10.4	16.2
க.ஏ.பெ. விலை, ரூ./ கி.கி.	234.65	278.39	202.30	377.54	535.40	420.74	389.81	362.83	342.03	294.33
ஏற்றுமதி விற்பனாகம் (மில். கி.கி.)										
ஐரோப்பிய ஒன்றியம்	9.9	8.1	5.1	6.7	5.8	4.9	4.1	4.2	3.0	4.1
இந்தியா	9.2	7.0	14.1	10.0	3.9	7.1	2.6	2.0	0.4	0.8
யப்பான்	2.2	2.4	1.5	1.8	2.3	1.4	1.7	1.7	1.6	1.5
ஹொங்கொங்	0.7	0.7	0.7	0.8	0.7	0.2	0.2	0.3	0.3	0.1
பாக்கித்தான்	10.5	10.3	9.5	7.8	7.6	5.4	4.7	2.4	1.4	3.0
ஐ.அமெரிக்கா	4.8	4.8	2.7	2.9	3.3	1.7	1.0	0.7	0.5	0.9
ஏனைய நாடுகள்	14.2	15.3	22.4	21.9	19.0	16.7	9.4	5.0	3.2	5.8

(அ) தற்காலிகமானவை

(ஆ) இறப்பர் அபிவிருத்தித் திணைக்களத்தின் பயிர்ச்செய்கை உதவித்திட்டத்தினால் உள்ளடக்கப்பட்ட நிலப்பரப்பு

(இ) 2007 இலிருந்து வகைகள், தேசிய இறக்குமதித் தீர்வை வழிகாட்டி - 2010 ஐ அடிப்படையாகக் கொண்டு மீளவகைப்படுத்தப்பட்டன.

வி.கி. - விபரம் கிடைக்கவில்லை

மூலங்கள் : இறப்பர் அபிவிருத்தித் திணைக்களம் கொழும்பு இறப்பர் வர்த்தகர் சங்கம் இலங்கைச் சங்கம் இலங்கை மத்திய வங்கி

தெங்கு 2007 - 2016

விடயம்	2007	2008	2009	2010	2011	2012	2013	2014	2015	2016 <sup>(அ)</sup>
தேங்காய் உற்பத்தி, மில். காப்புகள்	2,869	2,909	2,853	2,584	2,808	2,940	2,513	2,870	3,056	3,011
<b>முக்கிய தெங்கு பொருட்களின் உற்பத்திகள், மெ.தொ. '000</b>										
உலர்த்திய தேங்காய்	14.0	13.0	8.6	1.0	2.2	0.7	0.1	0.5	0.5	1.2
தேங்காய் எண்ணெய்	76.0	59.0	75.5	65.1	56.0	81.9	45.2	45.3	52.8	48.8
தேங்காய் துருவல்	43.0	38.0	38.1	28.8	47.7	41.6	29.2	50.4	41.8	51.1
பிண்ணாக்கு	37.0	30.0	37.8	11.5	26.5	40.9	22.6	22.6	26.4	24.4
உற்பத்திச் செலவு, காயொன்றுக்கு ரூ.	10.25	12.47	9.53	11.27	10.27	11.63	13.58	13.67	16.39	16.70
வளமாக்கிகளின் வழங்கல் (மொத்த விற்பனை), மெ.தொ.	30,920	25,136	16,853	வி.கி.	வி.கி.	வி.கி.	வி.கி.	24,276	28,483	25,498
<b>ஏற்றுமதியின் அளவு<sup>(ஆ)</sup></b>										
மூன்று முக்கிய தெங்கு உற்பத்திகள், மில் காப்புகள்	456.5	380.4	366.6	251.1	385.7	350.7	378.7	715.6	552.3	764.5
உலர்த்திய தேங்காய், மெ.தொ. '000	14.1	13.3	4.8	0.7	2.1	0.6	0.1	4.2	0.5	1.2
தேங்காய் எண்ணெய், மெ.தொ. '000	1.4	1.5	1.9	1.7	1.9	2.5	3.8	11.3	22.0	22.7
தேங்காய் துருவல், மெ.தொ. '000	45.4	36.3	42.4	29.8	45.9	41.8	44.3	76.4	46.0	72.0
உள்ளிடலாத தேங்காய் உற்பத்திகள் மெ.தொ. '000	223.5	190.7	370.2	345.4	346.8	352.0	328.3	365.9	339.0	384.4
உடன் காப்புகள், மெ.தொ. '000	46.7	32.3	48.0	30.6	12.1	14.6	0.8	2.7	4.2	5.3
தென்னந்தம்பு, மெ.தொ. '000	14.5	29.5	260.0	265.7	285.7	266.0	265.4	274.7	264.0	306.8
கயிறு, மெ.தொ. '000	148.8	109.6	33.7	25.4	25.4	44.9	41.4	64.7	47.3	44.3
சிரட்டைக் கரி மற்றும் ஈர்க்கு மெ.தொ. '000	13.5	19.3	28.6	23.7	23.6	26.5	20.6	23.8	23.5	28.0
<b>ஏற்றுமதிப் பெறுமதி, ரூ. மில்.<sup>(ஆ)</sup></b>										
மூன்று முக்கிய தெங்கு உற்பத்திகள்	7,423	8,923	6,683	6,189	15,101	10,101	11,118	27,970	30,123	31,477
உலர்த்திய தேங்காய்	1,206	1,486	427	73	272	85	14	899	102	251
தேங்காய் எண்ணெய்	195	426	508	588	854	1,277	2,214	7,629	16,409	13,690
தேங்காய் துருவல்	6,021	7,011	5,749	5,527	13,975	8,738	8,891	19,441	13,612	17,537
உள்ளிட அல்லாத தேங்காய் உற்பத்திகள்	6,803	6,805	11,951	12,540	14,292	16,493	15,370	18,547	17,623	21,805
உடன் காப்புகள்	1,292	1,350	1,870	1,350	707	1,000	52	158	308	447
தென்னந்தம்பு	712	1,327	7,562	9,253	11,355	11,984	12,397	13,614	13,561	17,463
கயிறு	4,263	3,417	1,279	1,111	1,365	2,356	2,008	3,649	2,527	2,202
சிரட்டைக் கரி	536	712	1,240	826	864	1,152	914	1,126	1,227	1,693
<b>க.ஏ.பெ. விலை, ரூ./கி.கி.<sup>(ஆ)</sup></b>										
உலர்த்திய தேங்காய்	85.81	111.61	88.98	105.20	126.79	137.12	191.32	212.99	212.65	211.93
தேங்காய் எண்ணெய்	141.16	280.18	262.25	345.97	442.26	511.04	579.38	677.92	744.80	603.63
தேங்காய் துருவல்	132.65	193.34	135.43	185.18	304.61	209.17	200.89	254.45	296.14	243.48
உடன் காப்புகள், ரூ./கி.கி.	27.65	41.78	38.97	44.07	58.40	68.34	66.27	59.45	72.60	84.64
தென்னந்தம்பு	49.12	45.03	29.09	34.82	39.75	45.06	46.70	49.56	51.36	56.92
கயிறு	28.64	31.18	37.98	43.73	53.78	52.49	48.49	56.43	53.47	49.72
சிரட்டைக் கரி மற்றும் ஈர்க்கு	39.89	36.83	43.38	34.86	36.64	43.50	44.30	47.20	52.18	60.41
<b>உள்நாட்டுச் சந்தை விலை, ரூ./கி.கி.</b>										
உலர்த்திய தேங்காய் தரம் 1	96.74	137.10	88.22	123.71	145.07	114.29	145.30	154.29	164.14	150.46
தேங்காய் எண்ணெய்	151.89	214.24	166.98	217.52	262.08	212.42	252.32	266.85	265.52	264.89
தேங்காய் துருவல்	125.70	176.00	122.73	172.19	275.59	173.19	239.05	297.05	290.65	265.27
உடன் காயொன்றின் விலை (சில்லறை - நடுத்தர), ரூ.	21.83	28.88	23.02	30.48	36.41	34.56	43.16	45.58	53.01	45.82
கூட்டப்பட்ட பெறுமதி, மொ.உ.உற்பத்தியின் % <sup>(இ)</sup>	1.3	1.4	1.4	1.4	1.4	1.0	0.8	0.8	0.8	0.7
உள்நாட்டு நுகர்வு <sup>(ஈ)</sup> , மில். காப்புகள்	1,900	1,798	1,816	1,836	1,855	1,873	1,826	1,830	1,874	1,787

(அ) தற்காலிகமானவை

(ஆ) 2007 இலிருந்து வகைகள், தேசிய இறக்குமதி தீர்வை வழிகாட்டி - 2010 இனை அடிப்படையாகக் கொண்டு மீளவகைப்படுத்தப்பட்டன.

(இ) வளர்ச்சி மற்றும் பதப்படுத்தலிலுள்ளது மட்டும்

(ஈ) மதிப்பிடப்பட்ட குடும்ப அலகுகளின் நுகர்வு

வி.கி. - விபரம் கிடைக்கவில்லை

மூலங்கள் : தெங்கு அபிவிருத்தி அதிகாரசபை

தொகைமதிப்பீடு புள்ளிவிபரத் திணைக்களம்

இலங்கைச் சங்கம்

தேசிய வளமாக்கிச் செயலகம்

இலங்கை மத்திய வங்கி

## சிறு ஏற்றுமதிப் பயிர்கள் 2007 - 2016

விடயம்	2007	2008	2009	2010	2011	2012	2013	2014	2015	2016 <sup>(அ)</sup>
<b>பயிரிடப்பட்ட நிலப்பரப்பு, ஏக்கர்கள்</b>										
கொக்கோ	2,289	2,513	2,253	2,279	2,300	2,336	2,365	2,375	2,517	2,240
கறுவா	29,092	28,971	29,486	30,106	30,523	31,049	31,551	31,867	32,342	32,682
ஏலக்காய்	2,918	2,790	2,794	2,795	2,795	2,798	2,800	2,801	2,801	1,242
கரம்பு	7,805	7,595	7,613	7,603	7,605	7,612	7,622	7,627	7,643	6,842
மிளகு	30,106	30,156	30,528	30,931	31,296	31,667	31,997	32,291	32,527	39,515
<b>உற்பத்தி, மெ.தொ.</b>										
கொக்கோ	393	1,695	467	520	525	513	515	500	457	650
கறுவா	16,505	14,899	15,765	16,435	18,250	17,165	17,500	17,600	17,707	18,945
ஏலக்காய்	90	71	61	48	57	80	50	87	91	120
கரம்பு	2,990	8,203	3,032	9,551	5,533	4,009	6,190	3,225	5,253	1,823
மிளகு	16,597	12,897	15,767	17,332	10,800	18,604	28,000	18,660	28,177	18,476
<b>ஏற்றுமதி - அளவு, மெ.தொ. (ஆ)</b>										
கொக்கோ	89	64	292	1,644	4,343	2,524	102	334	93	43
ஏலக்காய்	8	12	9	12	12	10	4	8	120	779
மிளகு	9,061	6,253	6,580	12,971	5,065	10,532	21,703	8,353	17,027	8,383
கரம்பு	2,336	7,413	2,917	8,535	5,208	2,918	5,483	1,233	5,529	1,849
கறுவா	13,400	12,459	12,234	13,682	13,747	14,762	14,148	13,949	13,828	14,946
கோப்பி	61	86	60	26	10	10	19	57	24	14
முந்திரிப் பருப்பு	125	206	195	337	311	146	51	129	113	63
சாதிக்காய் மற்றும் சாதிப்பத்திரி	1,804	1,793	1,640	2,314	1,911	1,620	2,306	2,065	2,258	2,387
தயாரிக்கப்படாத புகையிலை	1,578	1,278	686	695	708	861	1,142	1,162	880	897
<b>ஏற்றுமதி - பெறுமதி, ரூ. மில். (ஆ)</b>										
கொக்கோ	9	9	18	634	2,350	1,648	34	140	33	17
ஏலக்காய்	14	29	28	38	65	32	21	40	147	843
மிளகு	3,559	2,853	2,398	5,121	3,543	9,192	16,693	9,447	20,215	11,147
கரம்பு	1,048	3,610	1,391	4,357	3,957	2,373	6,400	1,834	6,444	2,013
கறுவா	8,954	9,368	8,794	11,057	14,244	17,397	17,992	18,255	19,099	24,973
கோப்பி	16	26	15	15	9	8	15	30	24	21
முந்திரிப் பருப்பு	112	153	127	253	288	170	77	186	189	112
சாதிக்காய் மற்றும் சாதிப்பத்திரி	905	1,016	1,022	2,044	3,112	2,875	4,051	3,886	4,534	5,815
தயாரிக்கப்படாத புகையிலை	4,452	4,280	3,856	3,643	4,241	5,374	6,149	5,397	4,310	4,536
<b>ஏற்றுமதி விலைகள் (க.ஏ.பெ.), ரூ./கி.கி. (ஆ)</b>										
கொக்கோ	98.68	141.76	63.11	385.58	541.22	652.70	332.18	419.92	356.94	396.28
ஏலக்காய்	1,874.07	2,405.14	3,025.52	3,101.32	5,681.13	3,080.31	5,252.77	4,798.41	1,223.34	1,081.95
மிளகு	392.75	456.31	364.44	394.76	699.38	872.79	769.16	1,130.87	1,187.25	1,329.69
கரம்பு	448.36	487.00	476.78	510.47	759.76	813.20	1,167.40	1,487.21	1,165.66	1,088.55
கறுவா	668.18	751.91	718.80	808.12	1,036.18	1,178.48	1,271.68	1,308.67	1,381.18	1,670.83
கோப்பி	255.29	301.03	254.75	573.76	836.98	836.57	801.38	522.84	1,018.36	1,498.13
முந்திரிப் பருப்பு	895.36	742.94	651.06	751.30	928.03	1,168.34	1,516.27	1,435.54	1,674.38	1,774.79
சாதிக்காய் மற்றும் சாதிப்பத்திரி	501.60	566.30	623.47	883.12	1,628.56	1,774.48	1,756.77	1,882.03	2,007.70	2,436.11
தயாரிக்கப்படாத புகையிலை	2,821.21	3,347.93	5,616.78	5,239.98	5,991.11	6,245.45	5,383.06	4,643.14	4,898.24	5,056.05

(அ) தற்காலிகமானவை

(ஆ) 2007 இலிருந்து வகைகள், தேசிய இறக்குமதி தீர்வை வழிகாட்டி - 2010 இனை அடிப்படையாகக் கொண்டு மீளவகைப்படுத்தப்பட்டன.

மூலங்கள் : தொகைமதிப்புப் புள்ளிவிபரத் திணைக்களம்

இலங்கைச் சங்கம்  
இலங்கை மத்திய வங்கி

நெல் 2007 - 2016

விடயம்	2007	2008	2009	2010	2011	2012	2013	2014	2015	2016 <sup>(அ)</sup>
விதைக்கப்பட்ட நிலப்பரப்பு, எக். '000	816	1,053	978	1,065	1,223	1,067	1,227	964	1,254	1,114
பெரும்போகம்	525	582	632	646	730	702	780	651	773	756
சிறுபோகம்	291	471	345	419	493	365	448	313	481	358
நீர்ப்பாசன நிலப்பரப்பு	636	820	730	809	940	824	958	717	984	904
பாரிய	461	560	490	562	634	582	636	493	657	609
சிறிய	175	260	240	247	306	242	322	224	327	295
மழை நீரை நம்பிய நிலப்பரப்பு, எக். '000	181	233	248	257	278	242	269	248	269	237
அறுவடை செய்யப்பட்ட மொத்த நிலப்பரப்பு, எக். '000	796	1,033	943	1,060	1,103	990	1,188	881	1,211	1,123
பெரும்போகம்	512	568	605	643	613	685	742	580	735	743
சிறுபோகம்	284	465	338	416	489	305	447	301	476	380
உற்பத்தி, மெ.தொ. '000	3,131	3,875	3,652	4,301	3,894	3,846	4,621	3,381	4,819	4,420
பெரும்போகம்	1,973	2,125	2,384	2,630	1,996	2,717	2,846	2,236	2,877	2,903
சிறுபோகம்	1,158	1,750	1,268	1,671	1,898	1,129	1,774	1,145	1,942	1,517
ஹெக்டேயர் ஒன்றுக்கான விளைவு, கி.கி.	4,385	4,189	4,337	4,527	3,970	4,353	4,329	4,264	4,429	4,372
பெரும்போகம்	4,299	4,181	4,421	4,583	3,668	4,444	4,281	4,222	4,364	4,349
சிறுபோகம்	4,543	4,195	4,186	4,444	4,347	4,145	4,408	4,204	4,527	4,417
வளமாக்கி வழங்கல்கள், மெ.தொ. '000	389	602	423	490	453	412	363	275	341	203
நெற்பயிர்ச்செய்கைக்காக வழங்கப்பட்ட கொடுகடன், ரூ. மில்.	1,157	1,644	1,918	2,541	4,418	5,527	5,427	4,762	5,582	5,851
பெரும்போகம்	559	807	1,158	1,402	2,443	3,752	3,527	3,174	3,261	3,401
சிறுபோகம்	598	837	760	1,139	1,975	1,775	1,900	1,588	2,321	2,450
விலைகள், பூசலொன்றுக்கு ரூ.										
உத்தரவாத விலை	355	605	605	605	605	605	699	699	939	793
திறந்த சந்தை விலை	வி.கி.	658	676	598	635	618	637	843	787	772
காப்புறுதி										
காப்புறுதி செய்யப்பட்ட நிலப்பரப்பு, எக். '000	38.7	29.6	29.6	26.6	36.2	49.4	30.9	25.7	30.2	29.1
சேகரிக்கப்பட்டது, ரூ. மில்.	29.7	24.5	30.2	43.8	66.4	100.8	77.8	61.8	81.8	76.1
செலுத்தப்பட்ட மொத்த இழப்பீடுகள், ரூ.மில்.	22.7	21.8	15.4	15.3	184.6	78.3	136.2	55.2	154.7	69.4
அரிசி இறக்குமதிகள், மெ.தொ. '000 <sup>(ஆ)</sup>	88	84	52	126	28	36	23	600	286	30
இறக்குமதி விலை (கொ.க.) ரூ./மெ.தொ. <sup>(ஆ)</sup>	48,420	56,425	50,202	53,598	73,003	85,229	100,028	61,322	62,870	63,398
கூட்டப்பட்ட பெறுமதி, ரூ.மில்.	35,261	43,406	41,179	48,377	44,325	43,596	52,084	43,386	76,256	52,649
மொ.உ.உற்பத்தியின் சதவீதமாக	1.6	1.8	1.7	1.8	1.5	1.4	1.6	1.2	0.9	0.6

(அ) தற்காலிகமானவை

(ஆ) 2007 இலிருந்து வகைகள், தேசிய இறக்குமதி தீர்வை வழிகாட்டி - 2010

இணை அடிப்படையாகக் கொண்டு மீளவகைப்படுத்தப்பட்டன.

(இ) "கெட்ட அறுண்" வளமாக்கிக் காப்புறுதித் திட்டம் உட்பட

வி.கி. - விபரம் கிடைக்கவில்லை

மூலங்கள்: தொகைமதிப்பு புள்ளிவிபரத் திணைக்களம்  
 நெற்சந்தைப்படுத்தும் சபை  
 தேசிய வளமாக்கிச் செயலகம்  
 இலங்கைச் சங்கம்  
 இலங்கை மத்திய வங்கி

## துணை உணவுப் பயிர்கள் 2007 - 2016

பயிர்	2007	2008	2009	2010	2011	2012	2013	2014	2015	2016
<b>பரப்பளவு ஹெக்டேயர்கள்</b>										
பெரிய வெங்காயம்	6,988	4,090	5,081	4,158	3,452	5,387	4,223	6,827	5,618	3,984
உழுந்து	6,813	8,318	7,868	9,808	8,668	10,842	11,138	11,226	12,305	11,159
மிளகாய்	14,083	14,803	13,554	13,262	13,314	14,728	14,437	13,978	13,029	15,267
தட்டைப்பயறு	10,634	12,151	11,439	10,870	9,268	11,042	10,816	11,480	9,200	8,220
எள்ளு	9,260	9,512	10,881	18,397	14,362	15,557	17,146	14,524	17,841	14,044
பயறு	8,766	9,356	8,569	10,283	9,335	9,755	11,147	11,840	11,346	11,302
நிலக்கடலை	10,418	10,272	9,002	9,481	9,289	11,609	15,198	14,326	17,716	19,975
குரக்கன்	5,407	6,079	5,902	6,565	5,250	5,195	5,953	7,416	6,950	6,151
சோளம்	34,181	51,608	50,857	57,618	50,545	59,529	67,722	67,219	69,971	67,630
மரவள்ளி	22,561	23,934	23,864	23,445	24,203	23,845	23,928	23,862	23,844	22,754
பனி வரகு	65	52	28	30	30	34	49	54	57	32
உருளைக்கிழங்கு	5,336	4,869	4,139	3,844	4,479	4,648	5,138	5,365	5,496	5,754
சின்ன வெங்காயம்	5,610	4,878	4,498	5,228	6,145	6,132	4,606	4,872	4,873	4,994
சோயா அவரை	2,856	1,226	1,654	4,500	2,451	1,517	7,929	4,112	6,383	6,301
<b>உற்பத்தி, மெ.தொன்</b>										
பெரிய வெங்காயம்	92,166	57,371	81,707	58,930	45,682	83,561	69,635	111,137	89,323	65,223
உழுந்து	7,747	9,477	7,071	9,991	5,782	10,180	9,175	9,644	11,901	11,197
மிளகாய்	48,701	51,003	46,414	49,003	44,398	61,541	71,175	73,679	62,866	72,311
தட்டைப்பயறு	10,855	11,952	13,485	11,609	10,453	14,812	14,185	15,209	12,276	13,740
எள்ளு	6,304	6,337	8,525	16,947	11,293	12,435	14,236	14,297	13,285	14,913
பயறு	8,513	8,878	9,258	11,703	10,838	11,956	14,252	14,616	15,058	14,546
நிலக்கடலை	9,831	10,251	13,077	14,354	16,903	21,953	27,486	25,184	28,503	24,200
குரக்கன்	5,457	6,511	6,433	7,307	5,411	5,984	7,011	8,851	8,916	8,565
சோளம்	56,438	112,287	129,769	161,694	137,797	202,315	209,042	240,731	261,115	243,960
மரவள்ளி	219,933	240,731	277,847	282,759	292,741	291,354	302,782	310,249	324,097	324,080
பனி வரகு	47	30	20	17	18	26	33	29	43	25
உருளைக்கிழங்கு	77,386	74,814	61,705	51,933	59,360	72,186	78,751	82,750	97,391	95,805
சின்ன வெங்காயம்	57,041	49,290	46,234	61,811	72,339	73,970	55,592	63,212	61,202	63,675
சோயா அவரை	4,799	3,032	3,788	7,521	3,847	1,671	13,445	10,812	11,254	7,946

(அ) தற்காலிகமானவை

மூலம்: தொகைமதிப்புப் புள்ளிவிபரத் திணைக்களம்

## துணை உணவுப் பயிர்கள்

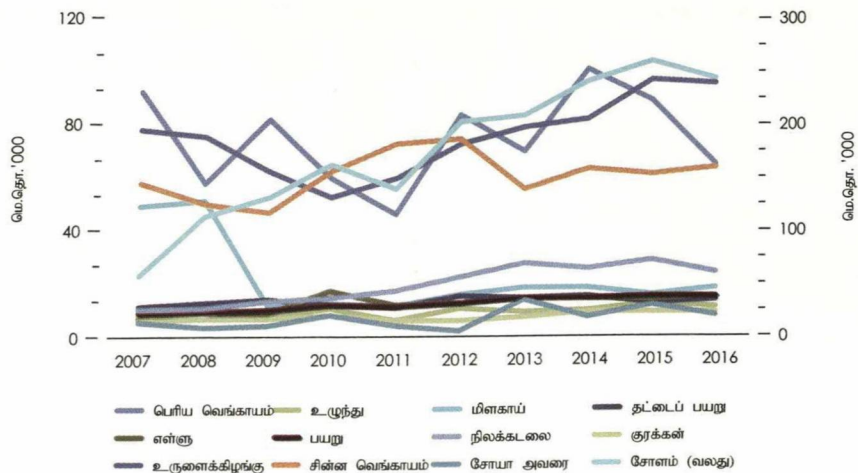

## மாகாண ரீதியாக முதன்மைப் பயிர்கள் 2012 - 2016

வட்டியம்	மேல்	மத்திய	தென்	வட	கிழக்கு	வடமத்திய	வடமேல்	ஊவா	சப்பிரகமுவா	தீவு முழுவதும்
<b>தேயிலை</b>										
மதிப்பிடப்பட்ட உற்பத்தி மில். கிகி.										
2012	18.0	106.7	93.6	-	-	-	-	26.8	83.2	328.4
2013	19.3	109.7	97.9	-	-	-	-	30.4	82.8	340.0
2014	18.9	109.2	96.8	-	-	-	-	29.0	84.1	338.0
2015	19.2	107.6	89.9	-	-	-	-	29.1	83.0	328.8
2016(அ)	19.1	95.4	77.2	-	-	-	-	24.5	76.3	292.6
தேயிலைத் தொழிற்சாலைகளின் எண். (தொழிற்பாட்டிலுள்ள)										
2012	53	225	201	-	-	-	-	67	119	665
2013	33	227	229	-	-	-	-	65	142	696
2014	34	238	235	-	-	-	-	67	140	714
2015	32	237	240	-	-	-	-	64	141	714
2016(அ)	36	239	231	-	-	-	-	68	138	712
<b>இறப்பர்</b>										
மதிப்பிடப்பட்ட உற்பத்தி மில். கிகி.										
2012	49.9	4.1	13.4	-	-	3.4	-	3.0	78.2	152.0
2013	43.0	3.2	11.6	-	-	2.6	-	2.5	67.4	130.2
2014	32.4	2.6	8.7	-	-	2.3	-	1.9	50.7	98.6
2015	29.1	2.3	7.8	-	-	2.0	-	1.7	45.6	88.6
2016(அ)	26.0	2.1	7.0	-	-	1.8	-	1.5	40.7	79.1
<b>தொங்கு</b>										
மதிப்பிடப்பட்ட பரப்பளவு (2014 தொகைமதிப்பு) '000 ஹெக்டேர்										
2012	64.11	22.83	52.76	19.33	16.61	180.34	30.63	19.90	33.94	440.45
மதிப்பிடப்பட்ட உற்பத்தி, மில். காய்கள்										
2012	485	143	336	99	93	1,276	197	123	189	2,940
2013	465	125	319	93	64	972	168	115	193	2,513
2014	482	155	336	85	105	1,194	218	145	220	2,940
2015	500	163	359	83	104	1,277	227	96	248	3,056
2016(அ)	443	178	353	82	121	1,196	255	108	273	3,011
சராசரி உற்பத்தியாளர் விலை, ஒவ்வொரு ஒவ்வொரு 100 காய்களுக்கும் ரூ.										
2012	2,384.73	2,425.95	2,355.39	2,228.34	2,458.91	2,057.57	2,217.23	1,883.44	2,221.69	2,261.12
2013	3,060.74	3,464.15	3,105.96	3,245.39	3,511.32	2,816.10	3,208.16	3,208.09	2,988.75	3,109.29
2014	3,280.26	3,239.08	3,483.98	2,846.46	3,277.46	2,854.74	2,905.29	2,606.21	3,091.60	3,110.10
2015	3,487.84	3,752.87	3,880.64	3,309.40	3,716.82	3,161.43	3,415.72	3,485.69	3,276.01	3,467.76
2016(அ)	3,075.79	3,066.03	3,483.76	2,457.35	3,151.11	2,626.31	2,742.86	2,644.12	2,876.71	2,922.25
<b>நெல்</b>										
உற்பத்தி, மெதொ '000										
2012	115.8	161.8	332.3	259.9	1,062.2	330.4	1,031.2	324.4	227.8	3,845.9
2013	117.5	203.8	402.2	313.6	1,039.5	688.0	1,225.7	381.2	249.3	4,620.7
2014	106.6	164.0	429.5	124.5	935.9	496.9	721.4	289.0	113.1	3,380.8
2015	127.5	201.6	507.5	403.3	1,067.2	630.0	1,376.6	379.5	126.2	4,819.4
2016(அ)	90.1	181.6	414.7	352.7	1,112.6	627.3	1,190.9	344.4	105.8	4,420.1
பயிர் செய்யப்பட்ட தேறிய பரப்பளவு, '000 ஹெக்டேர்.										
2012	36.1	39.2	77.9	72.0	235.7	85.9	210.2	75.7	50.6	883.4
2013	36.9	47.5	82.3	75.1	268.4	158.6	260.4	87.3	50.8	1,067.3
2014	34.8	40.7	91.0	33.2	217.7	129.6	152.2	64.8	29.0	792.9
2015	36.4	47.6	99.4	93.9	254.0	170.4	268.6	86.5	31.6	1,088.4
2016(அ)	26.3	43.5	83.1	86.0	263.5	160.8	240.1	82.4	25.3	1,011.0
விளைவு - ஏக்கரொன்றுக்கு புசல்										
2012	62	80	83	70	87	75	95	83	87	84
2013	62	83	95	81	75	84	91	85	95	84
2014	59	78	91	73	83	74	92	86	76	82
2015	68	82	99	83	81	72	99	85	77	86
2016(அ)	67	81	97	80	82	76	96	81	81	85
விளைவு - ஹெக்டேயொன்றுக்கான புசல்										
2012	3,205	4,126	4,263	3,610	4,507	3,845	4,906	4,284	4,507	4,353
2013	3,183	4,294	4,884	4,175	3,873	4,337	4,707	4,364	4,908	4,329
2014	3,064	4,032	4,717	3,748	4,299	3,834	4,741	4,457	3,905	4,264
2015	3,501	4,238	5,108	4,295	4,201	3,697	5,125	4,388	3,995	4,428
2016(அ)	3,433	4,176	4,988	4,099	4,222	3,902	4,961	4,178	4,179	4,375

மூலங்கள் : இலங்கை தேயிலைச் சபை

தெங்கு ஆராய்ச்சி நிலையம்

(அ) தற்காலிகமானவை

இறப்பர் அபிவிருத்தித் திணைக்களம்

தொகைமதிப்புப் புள்ளிவிபரத் திணைக்களம்

இலங்கை மத்திய வங்கி

## வேளாண்மைப் பயிர்கள் - விளைவுகள், பண்ணை விலைகள் மற்றும் பயிர்ச்செய்கைச் செலவு - 2015

பயிர்	நிர்ப்பாசன வகை (அ)	மாவட்டம்/ நிலப்பரப்பு	பருவகாலம்	விளைவு கி.கி./ஹெக்டர்	பண்ணை விலைகள் ரூ./கி.கி.	அலகொன்றின் விலை ரூ./கி.கி.		தேறிய வரவாய் ரூ./ஹெக்டர்	
						(ஆ)	(இ)	(ஆ)	(இ)
குரக்கன்	மலீ	அநுராதபுரம்	பெரும்போகம் 2014/15	1,198	82.00	76.76	30.67	6,276	61,511
சோளம்	மலீ	அம்பாறை	பெரும்போகம் 2014/15	4,571	30.50	22.62	15.39	36,040	69,069
சோளம்	மலீ	அநுராதபுரம்	பெரும்போகம் 2014/15	4,085	31.00	30.49	20.52	2,103	42,788
சோளம்	மலீ	மொனராக்கலை	பெரும்போகம் 2014/15	3,734	32.00	30.60	25.11	5,211	25,718
உழுந்து	மலீ	அநுராதபுரம்	பெரும்போகம் 2014/15	848	148.00	88.14	58.64	50,732	75,736
உழுந்து	மலீ	வவுனியா	பெரும்போகம் 2014/15	741	145.00	107.56	93.10	27,752	38,476
தட்டைப் பயறு	மலீ	அம்பாறை	பெரும்போகம் 2014/15	759	167.00	118.81	60.57	36,556	80,740
பயறு	மலீ	அம்பாறைத்தோட்டை	பெரும்போகம் 2014/15	818	216.00	113.33	92.56	83,977	100,960
பச்சை மிளகாய்	மலீ	அநுராதபுரம்	பெரும்போகம் 2014/15	7,116	160.00	44.25	15.15	823,765	1,030,795
சின்ன வெங்காயம்	நீபா	யாழ்ப்பாணம்	பெரும்போகம் 2014/15	13,840	68.00	45.97	41.61	304,926	365,281
சின்ன வெங்காயம்	நீபா	புத்தளம்	பெரும்போகம் 2014/15	9,726	78.00	52.54	48.21	247,651	289,747
சின்ன வெங்காயம்	நீபா	திருகோணமலை	பெரும்போகம் 2014/15	11,352	73.00	45.39	37.68	313,399	400,944
இஞ்சி	மலீ	அம்பாறைத்தோட்டை	பெரும்போகம் 2014/15	731	224.00	100.21	69.42	90,545	113,061
நிலக்கடலை	மலீ	மொனராக்கலை	பெரும்போகம் 2014/15	1,463	157.00	90.63	62.59	97,088	138,112
உருளைக்கிழங்கு	நீபா	பதுளை	பெரும்போகம் 2014/15	14,908	77.00	48.61	36.11	423,203	609,635
உருளைக்கிழங்கு	நீபா	நுவரெலியா	பெரும்போகம் 2014/15	11,619	81.00	73.02	62.31	92,709	217,137
போஞ்சி	நீபா	அநுராதபுரம்	பெரும்போகம் 2014/15	21,337	42.00	21.35	11.36	440,651	653,772
பூசணி	மலீ	அநுராதபுரம்	பெரும்போகம் 2014/15	11,693	23.00	12.22	7.69	126,080	179,059
கோவா	நீபா	நுவரெலியா	பெரும்போகம் 2014/15	21,572	32.00	20.76	13.56	242,373	397,782
கறிமிகளாய்	நீபா	பதுளை	பெரும்போகம் 2014/15	12,617	180.00	34.61	19.76	1,834,379	2,021,782
கரட்	நீபா	நுவரெலியா	பெரும்போகம் 2014/15	15,921	78.00	23.35	18.39	870,049	949,109
கொடி அவரை	நீபா	பதுளை	பெரும்போகம் 2014/15	11,053	99.00	33.67	19.28	722,051	881,094
கொடி அவரை	மலீ	மாத்தளை	பெரும்போகம் 2014/15	5,782	72.00	60.63	35.92	65,726	208,629
தக்காளி	நீபா	பதுளை	பெரும்போகம் 2014/15	18,142	58.00	27.78	14.46	548,251	789,969
நெல்	நீபா	அம்பாறை-கிழக்கு	சிறுபோகம் 2015	5,767	34.00	16.94	12.59	98,398	123,451
நெல்	நீபா	அம்பாறை-மேற்கு	சிறுபோகம் 2015	5,026	42.00	19.64	12.48	112,386	148,364
நெல்	நீபா	அநுராதபுரம்	சிறுபோகம் 2015	4,670	34.00	22.14	16.44	55,385	82,012
நெல்	நீபா	அம்பாறைத்தோட்டை	சிறுபோகம் 2015	5,562	36.00	19.07	13.32	94,175	126,147
நெல்	நீபா	குருணாகல்	சிறுபோகம் 2015	4,685	36.25	22.78	12.85	63,114	109,623
நெல்	நீபா	பொலன்னறுவை	சிறுபோகம் 2015	5,083	39.00	20.89	14.84	92,072	122,779
நெல்	நீபா	மகாவலி பீ	சிறுபோகம் 2015	5,019	43.00	22.02	13.55	105,267	147,805
நெல்	நீபா	மகாவலி சி	சிறுபோகம் 2015	5,239	38.26	19.61	12.38	97,711	135,564
நெல்	நீபா	மகாவலி எச்	சிறுபோகம் 2015	5,066	37.00	22.04	14.31	75,791	114,961
நெல்	நீபா	திருகோணமலை	சிறுபோகம் 2015	4,900	33.57	21.64	13.76	58,433	97,079
நெல்	மலீ	கம்பஹா	சிறுபோகம் 2015	3,677	32.18	26.41	14.86	21,198	63,667
நெல்	மலீ	களுத்துறை	சிறுபோகம் 2015	2,921	31.33	36.91	22.37	-16,289	26,173
நெல்	மலீ	கண்டி	சிறுபோகம் 2015	3,207	40.00	33.17	19.66	21,910	65,244
நெல்	மலீ	குருணாகல்	சிறுபோகம் 2015	3,501	32.02	28.02	17.07	14,006	52,359
நெல்	நீபா	தீவு முழுவதும்	சிறுபோகம் 2015	5,033	35.77	20.77	14.64	75,500	106,373
நெல்	மலீ	தீவு முழுவதும்	சிறுபோகம் 2015	3,363	34.67	31.85	17.30	9,488	58,429
சோளம்	நீபா	பதுளை	சிறுபோகம் 2015	4,522	37.00	35.95	21.20	4,732	71,449
சோளம்	நீபா	முறைமை எச்	சிறுபோகம் 2015	4,907	37.00	30.99	15.50	29,474	105,512
உழுந்து	நீபா	முறைமை எச்	சிறுபோகம் 2015	1,075	202.00	88.03	54.23	122,510	158,841
தட்டைப் பயறு	மலீ	அம்பாறை	சிறுபோகம் 2015	781	175.00	116.97	77.60	45,313	76,052
பொரிய வெங்காயம்	நீபா	மாத்தளை	சிறுபோகம் 2015	16,526	79.00	31.49	22.53	785,101	933,292
பச்சை மிளகாய்	நீபா	அநுராதபுரம்	சிறுபோகம் 2015	13,707	254.00	39.21	16.83	2,944,075	3,250,756
சின்ன வெங்காயம்	நீபா	புத்தளம்	சிறுபோகம் 2015	14,836	82.00	34.30	31.81	707,657	744,584
சின்ன வெங்காயம்	நீபா	திருகோணமலை	சிறுபோகம் 2015	15,575	90.00	32.18	27.71	900,546	970,166
எள்ளு	மலீ	அநுராதபுரம்	சிறுபோகம் 2015	620	166.00	69.84	37.72	59,638	79,561
சோயா அவரை	நீபா	முறைமை எச்	சிறுபோகம் 2015	2,681	92.00	53.55	40.30	103,088	138,613
மரவள்ளி	மலீ	கம்பஹா	சிறுபோகம் 2015	18,145	30.00	6.15	5.34	432,677	447,419
உருளைக்கிழங்கு	நீபா	பதுளை	சிறுபோகம் 2015	14,339	78.00	48.75	32.20	419,460	656,750
உருளைக்கிழங்கு	நீபா	நுவரெலியா	சிறுபோகம் 2015	16,716	80.00	55.96	47.18	401,809	548,713
வத்தாளை	நீபா	மாத்தளை	சிறுபோகம் 2015	15,372	37.00	14.42	10.73	347,096	403,769
பாகற்காய்	நீபா	அம்பாறைத்தோட்டை	சிறுபோகம் 2015	12,866	80.00	44.77	28.73	453,332	659,626
கத்தரிக்காய்	நீபா	அம்பாறைத்தோட்டை	சிறுபோகம் 2015	22,303	38.00	18.96	12.16	424,629	576,220
கோவா	நீபா	நுவரெலியா	சிறுபோகம் 2015	24,730	40.00	15.19	9.78	613,431	747,216
கரட்	நீபா	நுவரெலியா	சிறுபோகம் 2015	12,795	76.00	33.04	22.82	549,713	680,439
கொடி அவரை	நீபா	பதுளை	சிறுபோகம் 2015	10,779	89.00	36.70	20.33	563,724	740,200
தக்காளி	நீபா	பதுளை	சிறுபோகம் 2015	20,252	55.00	26.24	10.81	582,434	895,004
தக்காளி	நீபா	கண்டி	சிறுபோகம் 2015	14,539	71.00	31.91	21.20	568,315	724,094

(அ) மலீ = மழைவழிச்சி  
நீபா = நிர்ப்பாசனம்

(ஆ) வேளாண்மையாளரின் சுயஅழைப்புச் செலவு உள்ளடங்கலாக

(இ) வேளாண்மையாளரின் சுயஅழைப்புச் செலவு நீங்கலாக

மூலம்: சமூக பொருளாதாரம் மற்றும் திட்டமிடல் நிலையம், வேளாண்மைத் திணைக்களம்

அட்டவணை 5.9

வேளாண்மைப் பயிர்கள் - விளைவுகள், பண்ணை விலைகள் மற்றும் பயிர்ச்செய்கைச் செலவு - 2016<sup>(அ)</sup>

பயிர்	நீர்ப்பாசன வகை (ஆ)	மாவட்டம்/ நிலப்பரப்பு	பருவகாலம்	விளைவு கி.கி./ஹெக்ட	பண்ணை விலைகள் ரூ./கி.கி.	அலகொன்றின் விலை ரூ./கி.கி.		தேறிய வருவாய் ரூ./ஹெக்ட.	
						(இ)	(ஈ)	(இ)	(ஈ)
நெல்	நீபா	அநுராதபுரம்	பெரும்போகம் 2015/16	5,436	36.00	19.33	வி.கி.	90,636	வி.கி.
நெல்	நீபா	பொலநறுவை	பெரும்போகம் 2015/16	5,478	37.00	20.19	வி.கி.	92,104	வி.கி.
நெல்	நீபா	அம்பாந்தோட்டை	பெரும்போகம் 2015/16	5,189	35.00	21.58	வி.கி.	69,640	வி.கி.
நெல்	நீபா	குருணாகல்	பெரும்போகம் 2015/16	5,597	34.50	20.16	வி.கி.	80,279	வி.கி.
நெல்	நீபா	அம்பாறை-கிழக்கு	பெரும்போகம் 2015/16	5,752	40.00	17.98	வி.கி.	126,686	வி.கி.
நெல்	நீபா	அம்பாறை-மேற்கு	பெரும்போகம் 2015/16	4,942	38.00	19.65	வி.கி.	90,673	வி.கி.
நெல்	மவீ	குருணாகல்	பெரும்போகம் 2015/16	3,694	34.00	25.89	வி.கி.	29,973	வி.கி.
நெல்	நீபா	பதுளை	பெரும்போகம் 2015/16	14,085	81.00	51.80	வி.கி.	411,303	வி.கி.
சின்ன வெங்காயம்	நீபா	புத்தளம்	பெரும்போகம் 2015/16	10,625	83.00	43.50	வி.கி.	419,739	வி.கி.
நிலக்கடலை	மவீ	மொராகலை	பெரும்போகம் 2015/16	1,366	183.00	97.94	வி.கி.	116,228	வி.கி.
சோளம்	மவீ	மொராகலை	பெரும்போகம் 2015/16	3,662	45.00	32.11	வி.கி.	47,204	வி.கி.
சோளம்	மவீ	அநுராதபுரம்	பெரும்போகம் 2015/16	5,189	36.50	26.44	வி.கி.	52,188	வி.கி.
சோளம்	மவீ	அம்பாறை	பெரும்போகம் 2015/16	3,756	47.60	32.07	வி.கி.	58,343	வி.கி.
பயறு	மவீ	அம்பாந்தோட்டை	பெரும்போகம் 2015/16	1,006	173.00	91.24	வி.கி.	82,223	வி.கி.
பச்சை மிளகாய்	மவீ	அநுராதபுரம்	பெரும்போகம் 2015/16	7,907	174.00	40.24	வி.கி.	1,057,687	வி.கி.
நெல்	நீபா	அம்பாறை-கிழக்கு	சிறுபோகம் 2016	6,049	35.00	18.31	வி.கி.	100,953	வி.கி.
நெல்	நீபா	அம்பாறை-மேற்கு	சிறுபோகம் 2016	4,752	38.00	25.05	வி.கி.	61,535	வி.கி.
நெல்	நீபா	அநுராதபுரம்	சிறுபோகம் 2016	4,737	35.00	27.19	வி.கி.	37,001	வி.கி.
நெல்	நீபா	அம்பாந்தோட்டை	சிறுபோகம் 2016	6,126	35.00	22.61	வி.கி.	75,879	வி.கி.
நெல்	நீபா	குருணாகல்	சிறுபோகம் 2016	5,189	34.00	26.66	வி.கி.	38,081	வி.கி.
நெல்	நீபா	பொலநறுவை	சிறுபோகம் 2016	5,261	35.60	23.44	வி.கி.	63,995	வி.கி.
நெல்	நீபா	மகாவலி எச்	சிறுபோகம் 2016	5,745	35.00	23.06	வி.கி.	68,588	வி.கி.
நெல்	நீபா	திருகோணமலை	சிறுபோகம் 2016	5,575	34.00	22.38	வி.கி.	64,770	வி.கி.
நெல்	மவீ	களுத்துறை	சிறுபோகம் 2016	2,627	36.00	45.27	வி.கி.	-24,339	வி.கி.
நெல்	மவீ	குருணாகல்	சிறுபோகம் 2016	2,965	34.00	39.69	வி.கி.	-16,870	வி.கி.
சோளம்	நீபா	பதுளை	சிறுபோகம் 2016	4,571	46.50	41.35	வி.கி.	23,534	வி.கி.
உழுந்து	நீபா	மகாவலி எச்	சிறுபோகம் 2016	1,287	241.00	84.79	வி.கி.	201,097	வி.கி.
பெரிய வெங்காயம்	நீபா	மாத்தளை	சிறுபோகம் 2016	18,577	55.00	28.67	வி.கி.	489,206	வி.கி.
பச்சை மிளகாய்	நீபா	அநுராதபுரம்	சிறுபோகம் 2016	15,777	97.00	34.25	வி.கி.	990,098	வி.கி.
சின்ன வெங்காயம்	மவீ	புத்தளம்	சிறுபோகம் 2016	11,243	92.50	47.95	வி.கி.	500,840	வி.கி.
சின்ன வெங்காயம்	மவீ	திருகோணமலை	சிறுபோகம் 2016	12,664	85.00	42.99	வி.கி.	532,043	வி.கி.
உருளைக்கிழங்கு	மவீ	பதுளை	சிறுபோகம் 2016	15,313	79.40	50.97	வி.கி.	435,380	வி.கி.
சோயா அவை	மவீ	மகாவலி எச்	சிறுபோகம் 2016	2,837	85.00	59.28	வி.கி.	72,956	வி.கி.

(அ) தற்காலிகமானவை

(ஆ) மவீ = மழைவீழ்ச்சி

நீபா = நீர்ப்பாசனம்

(இ) வேளாண்மையாளரின் சுயஅழைப்புச் செலவு உள்ளடங்கலாக

(ஈ) வேளாண்மையாளரின் சுயஅழைப்புச் செலவு நீங்கலாக

மூலம்: சமூக பொருளாதாரம் மற்றும் திட்டமிடல் நிலையம், வேளாண்மைத் திணைக்களம்



## மீன்பிடி மற்றும் விலங்கு வளர்ப்பு 2007 - 2016

விடயம்	2007	2008	2009	2010	2011	2012	2013	2014	2015	2016
<b>மீன் உற்பத்தி, மெ.தொ.</b>	<b>291,050</b>	<b>319,120</b>	<b>339,730</b>	<b>384,670</b>	<b>444,830</b>	<b>486,170</b>	<b>512,840</b>	<b>535,050</b>	<b>520,190</b>	<b>530,920</b>
கரையேரம்	150,110	165,320	180,410	202,420	222,350	257,540	267,980	278,850	269,020	274,160
ஆழ்கடல் மற்றும் கரைகடந்த நன்னீர்	102,560	109,310	112,760	129,840	162,920	159,680	177,950	180,450	183,870	182,830
நன்னீர்	38,380	44,490	46,560	52,410	59,560	68,950	66,910	75,750	67,300	73,930
<b>இறக்குமதி செய்யப்பட்ட மீன் உற்பத்திகள்<sup>(ஆ)</sup></b>										
அளவு, மெ.தொ('000) - கருவாடு	52	48	49	49	50	41	39	36	35	37
- ஏனையவை	35	29	27	34	33	31	40	43	85	78
பெறுமதி, ரூ. மில். - கருவாடு	6,274	6,275	7,869	7,607	8,404	8,935	11,251	8,918	11,103	14,356
- ஏனையவை	5,741	6,348	6,101	7,070	8,066	8,548	9,939	9,895	19,095	20,184
<b>கால்நடை</b>										
தொகை, '000	1,206	1,196	1,137	1,170	1,192	1,236	1,169	1,106	1,088	945
இறைச்சிக்காக வெட்டப்பட்டவை, '000(இ)	186	164	168	204	162	174	170	151	167	168
பால் உற்பத்தி, லீற்றர் மில்.	170	172	184	192	203	238	265	273	305	318
<b>எருமைகள்</b>										
தொகை, '000	318	319	372	423	405	415	381	321	323	267
பால் உற்பத்தி, லீற்றர் மில்.	32	36	49	56	55	62	64	61	69	66
<b>செம்மறியாடு மற்றும் ஆடுகள்</b>										
தொகை, '000	405	387	385	381	384	393	341	307	317	275
செம்மறியாடு	16	10	8	8	8	9	10	8	8	8
ஆடுகள்	389	377	377	373	375	384	331	299	309	267
இறைச்சிக்காக வெட்டப்பட்டவை, '000(இ)	64	58	63	68	63	73	65	56	51	52
<b>பன்றிகள்</b>										
தொகை, '000	94	89	81	84	82	89	81	108	70	81
இறைச்சிக்காக வெட்டப்பட்டவை, '000(இ)	32	21	22	20	25	30	30	24	23	21
<b>வளர்ப்புப் பறவைகள்</b>										
தொகை, '000	13,795	14,350	13,631	14,032	14,211	14,051	16,660	16,642	16,756	21,068
வாத்து	16	18	15	13	12	13	13	12	12	12
கோழி	13,779	14,331	13,615	14,018	14,199	14,039	16,647	16,630	16,744	21,056
முட்டை உற்பத்தி, '000	915,600	1,039,813	1,142,239	1,139,940	1,185,318	1,457,101	1,636,844	1,741,366	1,898,856	2,059,653

(அ) தற்காலிகமானவை

(ஆ) 2007 இலிருந்து, வகைகள், தேசிய இறக்குமதி தீர்வை வழிகாட்டி - 2010 இனை அடிப்படையாகக் கொண்டு மீளவகைப்படுத்தப்பட்டன.

(இ) உரிமம் பெற்ற மடுவங்களில் இறைச்சிக்காக வெட்டப்பட்ட விலங்குகளின் எண்ணிக்கை மட்டும் உள்ளடக்கப்பட்டுள்ளது.

முலங்கள்: தொகைமதிப்புப் புள்ளிவிபரத் திணைக்களம் மீன்பிடி மற்றும் நரியல் மூலவளங்கல் அபிவிருத்தி அமைச்சு இலங்கைக் கங்கம் இலங்கை மத்திய வங்கி

## மீன் உற்பத்தி

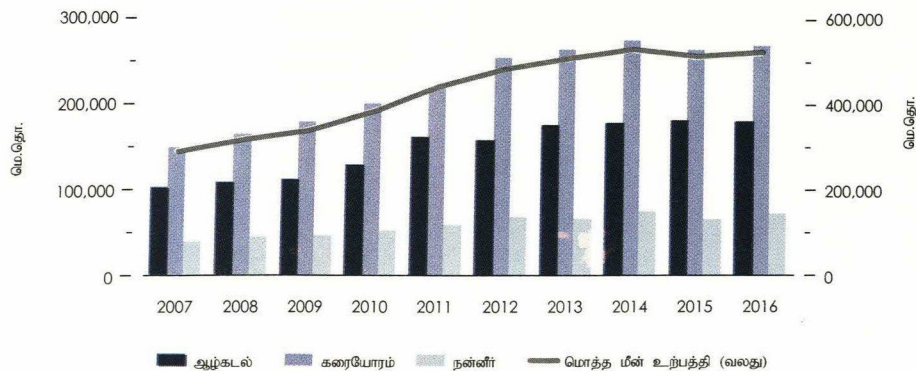

அட்டவணை 5.11

## மாவட்ட ரீதியாக தேசிய விலங்கு வளர்ப்புக்களின் புள்ளிவிபரங்கள் 2015

மாவட்டம்	கால்நடை			எருமைகள்			வளர்ப்புப் பறவைகள்			பன்றிகள்	ஆடு மற்றும் செம்மறியாடு
	கால்நடைகளின் எண்ணிக்கை	தற்போதுள்ள கறவைப் பசுக்கள்	சராசரி நாளாந்தப் பால் உற்பத்தி, லீர்.	எருமைகளின் எண்ணிக்கை	தற்பொழுது பால் தரும் எருமைகள்	சராசரி நாளாந்த உற்பத்தி, லீர்.	கோழிகளின் எண்ணிக்கை	சராசரி நாளாந்த முட்டை உற்பத்தி '000	வாத்துக்களின் எண்ணிக்கை		
கொழும்பு	10,940	3,310	10,680	5,700	1,730	6,580	1,160,190	6,638	940	6,040	2,350
கம்பஹரா	30,680	8,790	29,140	8,260	1,450	4,810	1,446,560	8,367	1,000	20,630	9,530
களுத்துறை	20,600	5,010	12,420	16,270	4,460	10,290	892,720	6,139	425	6,390	9,210
கண்டி	22,530	9,310	56,970	4,770	100	120	801,400	6,610	635	160	16,900
மாத்தளை	22,600	6,100	28,180	4,570	310	270	352,840	1,949	145	2,940	6,770
நுவரெலியா	36,590	13,700	128,140	2,880	90	120	296,790	5,279	355	190	9,610
காலி	14,730	4,680	11,850	9,910	3,330	8,370	198,330	2,421	200	730	3,600
மாத்தறை	13,340	4,190	5,510	7,840	2,600	4,450	100,860	1,228	115	60	3,100
அம்பாந்தோட்டை	30,350	9,610	13,690	40,860	14,250	27,640	112,000	1,411	235	520	3,040
யாழ்ப்பாணம்	62,800	17,200	28,680	0	0	0	420,540	3,533	305	0	52,630
கிளிநொச்சி	40,950	8,700	9,940	440	100	210	121,010	1,235	10	40	6,020
மன்னார்	46,130	10,940	16,650	1,310	390	740	104,910	1,076	1,605	50	9,270
வவுனியா	43,600	12,980	17,550	1,780	390	900	134,770	1,152	385	490	10,210
முல்லைத்தீவு	44,400	12,770	18,350	9,770	2,570	5,900	117,660	1,296	45	0	5,220
மட்டக்களப்பு	75,700	25,270	37,070	27,670	9,690	14,010	178,800	1,433	645	50	26,400
அம்பாறை	95,140	21,730	37,740	21,720	7,230	14,860	360,850	2,838	810	350	12,990
திருகோணமலை	50,310	13,580	18,100	26,280	8,130	12,640	189,090	1,723	1,155	90	18,440
குருணாகல்	106,470	29,840	119,490	21,050	3,030	8,630	6,140,790	80,854	535	6,980	22,800
புத்தளம்	60,720	12,820	40,420	10,000	2,230	5,360	1,855,160	12,902	950	19,080	30,860
அநுராதபுரம்	97,580	27,920	69,700	36,830	10,040	28,980	426,440	2,325	365	2,170	17,460
பொலன்னறுவை	37,690	11,840	33,210	13,620	3,820	7,880	242,990	2,676	220	770	10,470
பதுளை	49,230	12,800	60,840	2,110	190	80	192,570	1,552	110	270	12,420
மொனாராகலை	47,160	9,830	17,700	33,610	11,610	22,840	278,900	803	90	430	3,190
இரத்தினபுரி	17,570	5,170	14,670	11,860	3,720	5,980	275,340	1,006	135	550	6,080
கேகாலை	10,300	3,050	11,620	3,970	110	150	342,700	1,793	175	700	8,290
<b>மொத்தம்</b>	<b>1,088,110</b>	<b>301,140</b>	<b>848,310</b>	<b>323,080</b>	<b>91,570</b>	<b>191,810</b>	<b>16,744,210</b>	<b>158,238</b>	<b>11,590</b>	<b>69,680</b>	<b>316,860</b>

... - மிகக் சொற்பமானது

மூலம்: தொகைமதிப்புப் புள்ளிவிபரத் திணைக்களம்

அட்டவணை 5.12

மாவட்ட ரீதியாக தேசிய விலங்கு வளர்ப்புக்களின் புள்ளிவிபரங்கள் 2016<sup>(அ)</sup>

மாவட்டம்	கால்நடை			எருமைகள்			வளர்ப்புப் பறவைகள்			பன்றிகள்	ஆடு மற்றும் செம்மறியாடு
	கால்நடைகளின் எண்ணிக்கை	தற்போதுள்ள கறவைப் பசுக்கள்	சராசரி நாளாந்தப் பால் உற்பத்தி, லீர்.	எருமைகளின் எண்ணிக்கை	தற்பொழுது பால் தரும் எருமைகள்	சராசரி நாளாந்த உற்பத்தி, லீர்.	கோழிகளின் எண்ணிக்கை	சராசரி நாளாந்த முட்டை உற்பத்தி '000	வாத்துக்களின் எண்ணிக்கை		
கொழும்பு	7,200	2,460	8,480	5,040	1,590	5,390	1,173,750	9,210	665	6,460	2,260
கம்பஹரா	27,020	7,650	23,600	6,040	1,150	3,620	1,931,520	4,927	1,195	26,410	8,340
களுத்துறை	13,940	4,030	10,280	10,310	3,090	8,990	830,020	9,274	335	5,110	6,250
கண்டி	20,810	8,850	49,980	3,130	110	400	881,800	4,197	750	1,710	13,770
மாத்தளை	17,950	6,070	29,270	3,920	200	610	530,250	2,805	210	3,850	5,500
நுவரெலியா	34,850	14,490	118,110	2,690	100	190	302,010	6,176	370	510	9,820
காலி	10,330	3,420	9,200	8,110	2,920	8,900	203,810	2,253	270	960	3,510
மாத்தறை	7,840	2,240	5,180	4,920	1,590	3,800	103,530	1,145	130	270	2,030
அம்பாந்தோட்டை	27,520	10,310	23,200	38,150	13,600	22,770	118,970	1,508	430	20	1,510
யாழ்ப்பாணம்	48,400	15,390	34,330	280	20	60	351,270	3,210	590	20	47,980
கிளிநொச்சி	31,420	9,600	13,320	780	240	290	148,250	1,102	305	200	7,560
மன்னார்	48,610	11,870	19,820	1,610	470	1,340	111,790	1,222	665	70	10,540
வவுனியா	48,700	13,870	25,720	2,170	540	1,030	148,900	1,221	565	230	11,810
முல்லைத்தீவு	35,580	11,230	16,900	6,640	2,140	3,680	107,320	913	70	90	5,200
மட்டக்களப்பு	74,030	23,670	31,950	22,560	7,420	10,760	192,200	1,322	1,230	210	21,820
அம்பாறை	85,650	20,530	36,190	20,300	7,040	16,390	289,850	2,010	750	230	11,190
திருகோணமலை	42,540	12,830	23,430	29,600	11,160	23,300	177,840	1,936	880	280	16,930
குருணாகல்	102,820	32,140	137,180	14,590	2,970	9,090	9,172,780	91,399	605	11,410	25,730
புத்தளம்	45,830	10,910	36,110	6,100	1,560	6,810	2,290,890	18,937	810	14,760	21,670
அநுராதபுரம்	81,910	25,880	83,420	24,040	7,770	18,980	491,630	1,417	690	2,200	14,470
பொலன்னறுவை	32,810	11,370	35,830	14,810	4,940	10,930	355,530	1,647	150	1,620	4,630
பதுளை	40,910	11,510	72,720	1,950	320	580	181,980	1,447	170	200	9,480
மொனாராகலை	39,430	8,760	20,980	29,170	10,030	21,360	199,250	693	100	2,700	2,540
இரத்தினபுரி	11,130	3,010	10,080	7,430	2,090	4,200	300,700	696	130	820	5,130
கேகாலை	7,920	2,310	7,720	2,410	90	220	460,180	971	145	670	5,380
<b>மொத்தம்</b>	<b>945,150</b>	<b>284,400</b>	<b>883,000</b>	<b>266,750</b>	<b>83,150</b>	<b>183,690</b>	<b>21,056,020</b>	<b>171,638</b>	<b>11,970</b>	<b>81,420</b>	<b>275,050</b>

(அ) தற்காலிகமானவை

மூலம்: தொகைமதிப்புப் புள்ளிவிபரத் திணைக்களம்

**வில்ங்கு வளர்ப்பு மற்றும் பறவைகள் வளர்ப்பு - சராசரி உற்பத்தியாளர் விலைகள் 2015**

மாகாணம்	மாவட்டம்	வில்ங்கு வளர்ப்பு			வில்ங்கு வளர்ப்பு - முழுமையாக வளர்ச்சி பெற்றவை					
		பசுப் பால் 1 லீற்றர்	எருமைப் பால் 1 லீற்றர்	முட்டை ஒன்று (சராசரி)	எருமைகள்	மாட்டு இனம்		ஆடுகள்	பன்றிகள்	வளர்ப்புப் பன்றிகள்
						உயர் இனம்	ஏனையவை			
மேல்	கொழும்பு	59.25	60.37	12.66	66,062.50	56,062.50	37,638.89	22,541.67	28,481.25	312.17
	கம்பஹா	55.50	வி.கி.	13.54	46,546.80	53,795.09	40,875.93	14,512.59	16,671.63	380.75
	களுத்துறை	56.24	62.29	13.33	61,709.97	60,950.00	49,423.61	18,933.33	17,500.00	293.18
மத்திய	கண்டி	56.52	வி.கி.	12.93	44,666.67	50,016.62	27,846.27	10,148.91	வி.கி.	300.35
	மாத்தளை	57.82	65.20	13.47	40,173.73	60,391.17	29,160.42	17,729.56	14,930.56	334.38
	நுவரெலியா	63.17	வி.கி.	12.94	வி.கி.	47,524.30	28,222.22	14,263.89	வி.கி.	285.42
தென்	காலி	57.58	64.26	13.01	56,238.40	51,740.03	41,870.36	13,000.00	வி.கி.	303.87
	மாத்தளை	62.36	69.44	13.56	34,856.00	28,222.22	21,273.75	10,127.75	வி.கி.	326.07
	அம்பாந்தோட்டை	57.41	68.86	13.65	27,727.27	26,200.00	18,504.53	6,895.83	வி.கி.	410.86
வட	யாழ்ப்பாணம்	59.99	வி.கி.	14.52	வி.கி.	25,944.44	17,198.47	10,208.16	வி.கி.	492.44
	கிளிநொச்சி	57.12	வி.கி.	12.80	வி.கி.	49,597.17	25,058.25	20,802.04	வி.கி.	395.29
	மன்னார்	61.95	66.64	14.12	34,166.67	37,663.89	27,305.56	8,754.44	7,000.00	420.00
கிழக்கு	வவுனியா	57.78	67.19	14.05	46,194.30	35,555.50	21,043.58	12,766.56	23,208.25	396.51
	முல்லைத்தீவு	62.03	70.67	13.49	வி.கி.	வி.கி.	வி.கி.	வி.கி.	வி.கி.	வி.கி.
	மட்டக்களப்பு	64.46	69.29	15.43	44,006.25	37,000.00	32,508.84	9,887.12	வி.கி.	535.49
வடமேல்	திருகோணமலை	57.69	61.56	14.21	36,503.45	32,388.89	31,885.37	9,242.68	8,625.00	459.50
	அம்பாறை	63.35	74.41	13.98	56,435.58	43,397.92	39,286.46	13,962.86	9,500.00	372.16
	குருணாகல்	57.78	62.55	12.73	40,158.54	56,221.32	32,376.34	13,327.49	24,549.10	286.26
வடமத்திய	புத்தளம்	60.17	68.33	12.87	50,202.43	58,820.31	32,554.69	9,556.56	13,638.93	578.94
	அந்ராதபுரம்	56.12	61.37	13.19	39,832.58	51,763.49	29,817.86	11,787.78	17,154.36	301.00
	பொலன்னறுவை	61.63	65.45	13.21	53,274.63	61,339.26	42,836.28	11,697.53	24,550.00	354.37
ஊவா	பதுளை	57.14	65.00	13.48	25,000.00	35,565.81	21,218.55	12,662.06	11,000.00	358.07
	மொனராகலை	56.59	70.26	13.69	35,000.00	35,000.00	35,750.00	17,083.33	வி.கி.	308.88
சப்பிரகமுவா	இரத்தினபுரி	61.42	71.47	12.45	33,729.17	36,333.33	29,937.50	16,558.33	9,500.00	313.21
	கேகாலை	53.07	வி.கி.	12.83	39,641.93	50,180.64	35,556.45	12,085.86	வி.கி.	330.78
<b>சராசரி விலை</b>		<b>58.97</b>	<b>66.56</b>	<b>13.44</b>	<b>43,434.61</b>	<b>45,069.75</b>	<b>31,214.59</b>	<b>13,272.35</b>	<b>16,164.93</b>	<b>368.75</b>

வி.கி. - விபரம் கிடைக்கவில்லை

மூலம்: தொகைமதிப்புப் புள்ளிவிபரத் திணைக்களம்

**வில்ங்கு வளர்ப்பு மற்றும் பறவைகள் வளர்ப்பு - சராசரி உற்பத்தியாளர் விலைகள் 2016<sup>(அ)</sup>**

மாகாணம்	மாவட்டம்	வில்ங்கு வளர்ப்பு			வில்ங்கு வளர்ப்பு - முழுமையாக வளர்ச்சி பெற்றவை					
		பசுப் பால் 1 லீற்றர்	எருமைப் பால் 1 லீற்றர்	முட்டை ஒன்று (சராசரி)	எருமைகள்	மாட்டு இனம்		ஆடுகள்	பன்றிகள்	வளர்ப்புப் பன்றிகள்
						உயர் இனம்	ஏனையவை			
மேல்	கொழும்பு	62.15	64.99	14.35	83,312.50	90,729.17	55,625.00	22,444.44	29,968.75	334.25
	கம்பஹா	59.39	62.50	14.95	49,947.64	60,913.75	39,629.21	16,272.91	19,785.60	441.62
	களுத்துறை	64.38	71.47	13.84	70,500.00	69,250.00	57,925.00	24,583.33	19,000.00	343.83
மத்திய	கண்டி	60.55	வி.கி.	14.83	50,500.00	58,513.72	16,391.65	10,962.48	வி.கி.	367.68
	மாத்தளை	62.38	95.67	14.71	43,453.12	65,853.71	30,824.98	18,631.95	18,666.67	362.06
	நுவரெலியா	66.47	வி.கி.	14.20	வி.கி.	52,125.00	37,194.44	18,305.51	18,000.00	332.92
தென்	காலி	60.77	70.07	14.68	60,495.59	52,294.09	39,691.35	23,722.22	வி.கி.	696.48
	மாத்தளை	68.30	74.86	14.96	40,599.84	67,333.00	21,710.41	10,444.33	வி.கி.	498.01
	அம்பாந்தோட்டை	64.75	76.28	14.89	28,198.11	வி.கி.	18,854.17	7,720.83	10,000.00	342.01
வட	யாழ்ப்பாணம்	66.80	60.00	15.14	வி.கி.	83,788.89	20,479.17	14,299.96	வி.கி.	555.93
	கிளிநொச்சி	62.29	60.00	15.55	95666.67	92,083.58	37,972.33	23,694.33	வி.கி.	591.67
	மன்னார்	72.88	80.97	15.87	34,375.00	56,875.00	35,916.67	12,064.58	வி.கி.	470.00
கிழக்கு	வவுனியா	57.43	66.73	13.98	52,243.06	29,666.67	20,844.75	13,686.42	40,555.56	713.54
	முல்லைத்தீவு	69.21	80.00	15.54	வி.கி.	வி.கி.	18,336.11	10,854.17	வி.கி.	656.13
	மட்டக்களப்பு	68.35	78.31	16.57	51,419.31	46,027.81	33,682.31	11,906.25	வி.கி.	595.82
வடமேல்	திருகோணமலை	67.48	74.02	15.09	41,213.61	72,500.00	33,633.16	12,580.95	9,416.67	529.31
	அம்பாறை	68.47	79.20	15.21	61,895.13	51,636.01	37,900.30	17,522.10	வி.கி.	473.99
	குருணாகல்	64.22	70.33	13.76	48,313.51	67,958.13	39,251.56	17,392.51	30,225.74	340.81
வடமத்திய	புத்தளம்	64.88	75.29	13.89	63,175.60	63,270.83	33,990.00	10,669.40	14,855.18	353.42
	அந்ராதபுரம்	64.15	68.25	68.79	41,316.78	53,567.94	28,965.48	12,409.56	15,635.37	335.93
	பொலன்னறுவை	63.63	69.32	14.72	55,919.63	64,525.78	44,375.46	14,042.41	27,552.08	354.50
ஊவா	பதுளை	58.73	80.00	15.26	31,000.00	38,345.78	23,966.65	16,742.78	வி.கி.	411.03
	மொனராகலை	62.42	71.62	14.93	வி.கி.	வி.கி.	29,791.67	20,487.50	வி.கி.	337.92
சப்பிரகமுவா	இரத்தினபுரி	62.83	73.58	14.14	30,000.00	வி.கி.	23,687.50	15,333.33	வி.கி.	344.58
	கேகாலை	57.79	வி.கி.	15.01	வி.கி.	வி.கி.	12,068.75	12,068.75	வி.கி.	394.42
<b>சராசரி விலை</b>		<b>64.03</b>	<b>72.88</b>	<b>16.99</b>	<b>49,216.43</b>	<b>61,862.94</b>	<b>32,526.64</b>	<b>15,553.72</b>	<b>21,138.47</b>	<b>447.11</b>

வி.கி. - விபரம் கிடைக்கவில்லை

மூலம்: தொகைமதிப்புப் புள்ளிவிபரத் திணைக்களம்

அட்டவணை 5.15

மீன் உற்பத்தி 2012 - 2016

மெற்றிக் தொன்

ஆண்டு	வகை	மேல்	மத்திய	தென்	வட	கிழக்கு	வட மேல்	வட மத்திய	ஊவா	சப்பிர கமுவா	மொத்தம்
2012	கடல் மீன்	91,570	-	103,110	59,340	95,510	67,690	-	-	-	417,220
	நன்னீர் மீன்	1200	4,030	5,140	2,810	9,290	11,400	27,210	5,320	2,550	68,950
	மொத்தம்	<b>92,770</b>	<b>4,030</b>	<b>108,250</b>	<b>62,150</b>	<b>104,800</b>	<b>79,090</b>	<b>27,210</b>	<b>5,320</b>	<b>2,550</b>	<b>486,170</b>
2013	கடல் மீன்	94,030	-	140,620	55,640	84,570	71,070	-	-	-	445,930
	நன்னீர் மீன்	1,369	3,043	8,137	3,539	11,225	13,160	17,160	7,506	1,771	66,910
	மொத்தம்	<b>95,399</b>	<b>3,043</b>	<b>148,757</b>	<b>59,179</b>	<b>95,795</b>	<b>84,230</b>	<b>17,160</b>	<b>7,506</b>	<b>1,771</b>	<b>512,840</b>
2014	கடல் மீன்	85,320	-	152,790	72,730	75,720	72,740	-	-	-	459,300
	நன்னீர் மீன்	1,244	2,029	7,090	3,583	12,199	10,719	23,883	11,009	3,994	75,750
	மொத்தம்	<b>86,564</b>	<b>2,029</b>	<b>159,880</b>	<b>76,313</b>	<b>87,919</b>	<b>83,459</b>	<b>23,883</b>	<b>11,009</b>	<b>3,994</b>	<b>535,050</b>
2015	கடல் மீன்	75,380	-	156,530	72,560	70,800	77,620	-	-	-	452,890
	நன்னீர் மீன்	1,315	1,699	4,926	3,736	11,764	13,240	19,100	8,643	2,877	67,300
	மொத்தம்	<b>76,695</b>	<b>1,699</b>	<b>161,456</b>	<b>76,296</b>	<b>82,564</b>	<b>90,860</b>	<b>19,100</b>	<b>8,643</b>	<b>2,877</b>	<b>520,190</b>
2016 <sup>(அ)</sup>	கடல் மீன்	83,550	-	149,950	75,470	72,460	75,560	-	-	-	456,990
	நன்னீர் மீன்	1,850	2,150	5,545	6,405	17,950	16,385	16,515	4,665	2,465	73,930
	மொத்தம்	<b>85,400</b>	<b>2,150</b>	<b>155,495</b>	<b>81,875</b>	<b>90,410</b>	<b>91,945</b>	<b>16,515</b>	<b>4,665</b>	<b>2,465</b>	<b>530,920</b>

(அ) தற்காலிகமானவை

மூலம்: மீன்பிடி மற்றும் நீரியல் மூலவளங்கள் அமைச்சு

அட்டவணை 5.16

தொழிற்படுகின்ற மீன்பிடிக்க கலம்கள் மாகாணங்கள் மற்றும் வகைப்படி 2012 - 2016

எண்ணிக்கை

வகை / ஆண்டு	மேல்	மத்திய	தென்	வட	கிழக்கு	வட மேல்	வட மத்திய	ஊவா	சப்பிர கமுவா	மொத்தம்
<b>எந்திரம் பொருத்தப்பட்டது - பல நாள்</b>										
2012	864	-	2,341	55	583	398	-	-	-	4,241
2013	1,151	-	1,975	84	681	220	-	-	-	4,111
2014	1,211	-	2,154	266	574	242	-	-	-	4,447
2015	1,088	-	2,229	62	626	213	-	-	-	4,218
2016 <sup>(அ)</sup>	993	-	2,136	101	647	219	-	-	-	4,096
<b>எந்திரம் பொருத்தப்பட்டது - ஒரு நாள்</b>										
2012	133	-	170	262	303	-	-	-	-	868
2013	127	-	158	118	352	47	-	-	-	802
2014	155	-	200	176	345	-	-	-	-	876
2015	120	-	168	151	277	3	-	-	-	719
2016 <sup>(அ)</sup>	75	-	148	309	254	-	-	-	-	786
<b>எந்திரம் வெளியில் பொருத்தப்பட்டது - கண்ணாடி இழை</b>										
2012	3,032	-	2,334	7,220	5,423	5,086	-	-	-	23,095
2013	2,764	-	2,394	5,596	7,425	4,955	-	-	-	23,134
2014	3,034	-	2,654	9,844	3,411	5,039	-	-	-	23,982
2015	4,142	-	2,695	6,831	4,608	5,752	-	-	-	24,028
2016 <sup>(அ)</sup>	3,985	-	2,472	7,291	4,866	5,668	-	-	-	24,282
<b>பாரம்பரியமான பொறிமுறைப்படுத்தப்பட்டது</b>										
2012	8	-	865	1,034	256	189	-	-	-	2,352
2013	283	-	542	777	666	246	-	-	-	2,514
2014	299	-	585	1,062	512	262	-	-	-	2,720
2015	12	-	696	769	233	162	-	-	-	1,872
2016 <sup>(அ)</sup>	6	-	632	797	232	172	-	-	-	1,839
<b>பாரம்பரியமான பொறிமுறைப்படுத்தப்படாதது</b>										
2012	2,290	-	2,127	4,393	6,627	2,974	-	-	-	18,411
2013	2,657	467	3,352	4,467	11,068	4,619	2,151	741	161	29,703
2014	2,755	505	3,257	7,723	8,529	4,629	2,151	805	145	30,499
2015	2,453	505	3,713	4,773	9,358	4,253	2,226	853	145	28,279
2016 <sup>(அ)</sup>	2,167	578	2,994	5,814	10,330	4,255	2,334	784	171	29,427
<b>மொத்தக் கலம்கள்</b>										
2012	6,327	-	7,837	12,964	13,192	8,647	-	-	-	48,967
2013	6,928	467	8,421	11,042	20,212	10,087	2,151	741	161	60,264
2014	7,454	505	8,850	19,071	13,371	10,172	2,151	805	145	62,524
2015	7,815	505	9,501	12,586	15,102	10,383	2,226	853	145	59,116
2016 <sup>(அ)</sup>	7,226	578	8,382	14,312	16,329	10,314	2,334	784	171	60,430

குறிப்பு: 2013இல் நன்னீர் கலம்கள், கலம்களின் பட்டியலில் உள்ளடக்கப்பட்டுள்ளன.

மூலம்: மீன்பிடி மற்றும் நீரியல் மூலவளங்கள் அமைச்சு

(அ) தற்காலிகமானவை

**பயிர்ச்செய்கைக் கடன்கள் - மீள்நிதியிடல் கொடுகடன் திட்டங்கள்(அ)**  
(திசெம்பர் இறுதியிலுள்ளவாறான நிலை)

பயிர்ச்செய்கை ஆண்டு	வழங்கப்பட்ட கடன்கள் (ரூ.மில்.)			அறவீடல்கள் (ரூ.மில்.)			அறவீடல்களின் சதவீதம்		
	நெல்	ஏனைய பயிர்கள்	அனைத்துப் பயிர்கள்	நெல்	ஏனைய பயிர்கள்	அனைத்துப் பயிர்கள்	நெல்	ஏனைய பயிர்கள்	அனைத்துப் பயிர்கள்
1988 / 89	167	86	253	157	79	236	94.1	82.1	93.4
1989 / 90	372	181	553	328	156	484	88.2	86.4	87.6
1990 / 91	588	234	822	503	190	694	86.0	81.0	84.0
1991 / 92	595	235	830	465	161	626	78.2	68.5	75.4
1992 / 93	569	255	824	461	188	649	81.0	73.7	78.8
1993 / 94	624	293	917	418	189	607	67.0	64.5	66.2
1994 / 95	723	257	980	597	176	773	82.6	68.5	78.9
1995 / 96	476	192	668	318	153	471	66.8	79.7	70.5
1996 / 97	412	178	590	325	151	476	78.9	84.8	80.7
1997 / 98	327	152	479	244	67	311	74.6	44.1	64.9
1998 / 99	312	151	463	235	71	306	75.3	47.0	66.1
1999 / 2000	557	204	761	492	181	673	88.3	88.7	88.4
2000 / 01	517	244	761	484	201	685	93.6	82.4	92.4
2001 / 02	591	233	824	570	215	785	96.4	92.3	95.3
2002 / 03	893	270	1,163	832	232	1,064	93.2	85.9	91.5
2003 / 04	982	475	1,457	853	424	1,277	86.9	89.3	87.6
2004 சிறுபோகம்	308	253	561	281	220	501	91.2	87.0	89.3
2004 / 2005 பெரும்போகம்	691	325	1,016	592	285	877	85.7	87.7	86.3
2005 சிறுபோகம்	467	303	770	421	265	686	90.2	87.5	89.1
2005 / 2006 பெரும்போகம்	552	387	939	503	347	850	91.1	89.7	90.5
2006 சிறுபோகம்	432	358	790	397	314	711	91.9	87.7	90.0
2006 / 2007 பெரும்போகம்	559	520	1,079	525	460	985	93.9	88.5	91.3
2007 சிறுபோகம்	598	472	1,070	543	421	964	90.8	89.2	90.1
2007 / 2008 பெரும்போகம்	807	977	1,784	782	886	1,668	96.9	90.7	93.5
2008 சிறுபோகம்	837	638	1,475	812	533	1,345	97.0	83.5	91.2
2008 / 2009 பெரும்போகம்	1,158	970	2,128	1,096	787	1,883	94.7	81.1	88.5
2009 சிறுபோகம்	760	599	1,359	710	549	1,259	93.4	91.7	92.6
2009 / 2010 பெரும்போகம்	1,402	857	2,259	1,280	734	2,014	91.3	85.7	89.2
2010 சிறுபோகம்	1,139	686	1,825	832	343	1,175	73.0	50.0	64.4
2010 / 2011 பெரும்போகம்	2,443	1,503	3,946	2,396	977	3,373	98.1	65.0	85.5
2011 சிறுபோகம்	1,975	1,250	3,224	1,796	1,102	2,897	90.9	88.1	89.9
2011 / 2012 பெரும்போகம்	3,752	2,534	6,286	3,046	2,168	5,214	81.2	85.6	82.9
2012 சிறுபோகம்	1,775	2,009	3,783	1,521	1,657	3,177	85.7	82.5	84.0
2012 / 2013 பெரும்போகம்	3,527	3,117	6,644	2,625	2,209	4,833	74.4	70.9	72.8
2013 சிறுபோகம்	1,900	1,328	3,228	1,830	1,202	3,031	96.3	90.5	93.9
2013 / 2014 பெரும்போகம்	3,174	1,978	5,152	2,698	1,780	4,477	85.0	90.0	86.9
2014 சிறுபோகம்	1,588	1,307	2,894	1,493	1,114	2,607	94.0	85.3	90.1
2014 / 2015 பெரும்போகம் <sup>(அ)</sup>	3,261	3,390	6,650	2,872	2,416	5,287	88.1	71.3	79.5
2015 சிறுபோகம் <sup>(அ)</sup>	2,321	2,839	5,160	1,918	1,505	3,423	82.6	53.0	66.3
2015/ 2016 பெரும்போகம் <sup>(இ)</sup>	3,401	3,578	6,979	3,003	1,841	4,845	88.3	51.5	69.4
2016 சிறுபோகம் <sup>(இ)</sup>	2,450	3,433	5,883	1,808	1015	2,823	73.8	29.6	48.0

(அ) கொடுகடன் திட்டங்கள்: 1973 இலிருந்து 1986 சிறுபோகம் வரை அனைத்தையுமுள்ளடக்கிய கிராமியக் கொடுகடன் திட்டம். 1986 சிறுபோகத்திலிருந்து புதிய அனைத்தையுமுள்ளடக்கிய கிராமியக் கொடுகடன் திட்டம்.

(ஆ) திருத்தப்பட்டது

(இ) தற்காலிகத் தரவு - செயற்பாட்டிலுள்ள அறவீடல்

மூலங்கள் : இலங்கை வங்கி  
கொள்வூல் வங்கி  
டி.எவ.சி.சி. வங்கி  
ஹட்டன் நஷனல் வங்கி  
லங்காபுத்திர அபிவிருத்தி வங்கி  
தேசிய அபிவிருத்தி வங்கி  
மக்கள் வங்கி  
பிராந்திய அபிவிருத்தி வங்கி  
சம்பத் வங்கி  
சனச அபிவிருத்தி வங்கி  
செலான் வங்கி  
யூனியன் வங்கி

அட்டவணை 5.18

## பெருந்தோட்டத் துறை - மனிதவலு, நிலப்பரப்பு, உற்பத்தி மற்றும் விளைவு 2007 - 2015

வகை	2007	2008	2009	2010	2011	2012	2013	2014	2015 <sup>(அ)</sup>
<b>மனிதவலு</b>									
ஐபெஅசு	416	393	375	375	370	389	379	355	321
தொழிலாளர் தரங்கள்	6,402	6,055	5,693	5,810	5,807	5,482	5,285	5,429	4,957
இஅபெசு	362	331	317	256	272	320	265	255	275
தொழிலாளர் தரங்கள்	5,607	5,564	5,424	4,812	4,567	4,274	4,220	3,932	3,538
பெருந்தோட்டக் கம்பனிகள் <sup>(ஆ)</sup>	12,266	12,888	12,162	12,446	11,442	11,621	11,207	11,163	10,911
தொழிலாளர் தரங்கள்	218,841	217,035	200,439	202,204	196,861	183,656	175,660	171,510	164,300
மொத்தம்	13,044	13,612	12,854	13,077	12,084	12,330	11,851	11,773	11,507
தொழிலாளர் தரங்கள்	230,850	228,654	211,556	212,826	207,235	193,412	185,165	180,871	172,795
தொழிலாளர் % ஆக	95	94	94	94	94	94	94	94	94
<b>நிலப்பரப்பு மற்றும் மனித வலு</b>									
இலர்களால் முகாமை செய்யப்படும் மொத்த நிலப்பரப்பு (ஹெக்ட.)	11,762	11,742	11,792	11,757	6,181	4,524	4,646	6,439	6,430
ஐபெஅசு	9,696	9,696	9,690	9,846	6,168	4,043	6,101	5,831	5,694
இஅபெசு	219,471	230,550	230,655	230,704	172,288	166,548	170,541	171,302	171,061
பெருந்தோட்டக் கம்பனிகள் <sup>(ஆ)</sup>	692	691	694	692	364	266	258	358	322
ஐபெஅசு	808	808	808	821	514	337	469	449	438
இஅபெசு	566	575	577	577	429	418	431	428	429
பெருந்தோட்டக் கம்பனிகள் <sup>(ஆ)</sup>	401	379	357	364	363	345	315	321	264
ஐபெஅசு	498	491	478	423	403	383	345	322	293
இஅபெசு	573	573	532	537	518	491	442	456	439
பெருந்தோட்டக் கம்பனிகள் <sup>(ஆ)</sup>									
<b>இவற்றைக் கொண்டிருக்கும் மொத்த நிலப்பரப்பு (ஹெக்ட.)</b>									
தேயிலை	4,137	4,147	4,146	3,949	3,936	3,927	3,781	4,025	3,870
ஐபெஅசு	4,025	3,997	3,523	3,495	3,928	3,954	2,900	2,841	3,193
இஅபெசு	70,346	73,862	72,955	72,741	72,661	71,188	70,125	70,955	70,486
பெருந்தோட்டக் கம்பனிகள் <sup>(ஆ)</sup>	416	396	396	362	363	363	367	408	408
ஐபெஅசு	67	65	65	65	65	65	65	65	65
இஅபெசு	36,005	35,303	33,950	33,561	33,420	32,409	32,128	32,492	31,644
பெருந்தோட்டக் கம்பனிகள் <sup>(ஆ)</sup>	-	-	-	-	-	-	42	42	34
ஐபெஅசு	-	-	-	2	2	-	-	-	-
இஅபெசு	5,432	9,568	9,601	9,306	9,309	8,941	8,696	8,492	8,432
பெருந்தோட்டக் கம்பனிகள் <sup>(ஆ)</sup>									
<b>உற்பத்தி ('000 மெ.தொ.)</b>									
தயாரிக்கப்பட்ட தேயிலை உற்பத்தியாளரின்படி	3.4	3.8	4.3	4.3	5.9	2.2	2.2	1.9	1.8
ஐபெஅசு	-	-	7.0	7.9	1.5	3.2	3.7	3.6	3.8
இஅபெசு	76.4	79.1	115.4	136.2	122.9	118.8	123.6	118.0	113.9
ஏனைய அரசு முகவர்கள்	224.8	235.9	164.4	183.0	197.2	202.1	208.6	212.9	207.7
பெருந்தோட்டக் கம்பனிகள்	304.6	318.7	291.1	331.4	327.5	328.4	340.0	338.0	328.8
தனியார்	0.30	0.28	0.20	0.30	0.20	0.21	0.22	0.24	0.26
ஐபெஅசு	0.02	0.10	0.10	0.10	0.05	0.03	0.05	0.04	0.04
இஅபெசு	37.8	33.8	32.5	32.2	31.3	29.5	29.3	26.6	26.1
பெருந்தோட்டக் கம்பனிகள் <sup>(ஆ)</sup>	79.5	95.1	104.1	120.4	126.6	122.4	100.8	71.8	62.2
தனியார்	117.6	129.2	136.9	153.0	158.2	152.1	130.4	98.6	88.6
மொத்தம்	40	38	41	40	37	41	28	36	33
ஐபெஅசு	2,829	2,871	2,812	2,277	2,771	2,899	2,485	2,834	3,023
பெருந்தோட்டக் கம்பனிகள் <sup>(ஆ)</sup>	2,869	2,909	2,853	2,317	2,808	2,940	2,513	2,870	3,056
தனியார்									
<b>விளைவு (கி.கி./ஹெக்ட.)</b>									
தேயிலை	581	686	517	587	542	575	586	476	467
ஐபெஅசு	669	769	519	583	582	716	665	547	509
இஅபெசு	1,283	1,357	1,506	1,284	1,276	1,264	1,289	1,248	1,239
பெருந்தோட்டக் கம்பனிகள் <sup>(ஆ)</sup>	1,356	1,421	1,312	1,478	1,475	1,688	1,757	1,736	1,693
தனியார்	755	708	542	777	661	570	610	661	642
ஐபெஅசு	244	889	-	-	754	492	692	615	566
இஅபெசு	1,048	958	919	884	939	908	936	831	836
பெருந்தோட்டக் கம்பனிகள் <sup>(ஆ)</sup>	1,261	1,382	1,437	1,582	1,555	1,459	1,245	914	823
தனியார்	4,203	3,962	4,501	4,284	3,979	4,111	3,242	3,420	3,733
ஐபெஅசு	7,266	8,795	6,995	6,544	-	-	6,365	7,404	7,765
பெருந்தோட்டக் கம்பனிகள் <sup>(ஆ)</sup>									
தனியார்									

ஐபெஅசு - ஜனதா பெருந்தோட்ட அபிவிருத்திச் சபை  
 இஅபெசு - இலங்கை அரசு பெருந்தோட்டக் கூட்டுத்தாபனம்  
 (அ) தற்காலிகமானவை

(ஆ) பெருந்தோட்ட கம்பனிகளின் தரவுகள் குருநாகல், சிலாபம் மற்றும் எல்கதுவு பெருந்தோட்டங்களை உள்ளடக்குகிறது. அப்பெருந்தோட்டங்கள் தனியாரிடமிருந்து பெறப்பட்ட போதும் அரசாங்கத்தினால் முகாமை செய்யப்படுகிறது.

மூலம்: பெருந்தோட்டக் கைத்தொழில்கள் அமைச்சு

மகாவலி நிகழ்ச்சித்திட்டத்தின் கீழான குடியேற்றங்கள் மற்றும் பயிர்செய்யப்பட்ட நிலப்பரப்பு 2007 - 2016

விடயம்	2007	2008	2009	2010	2011	2012	2013	2014 <sup>(அ)</sup>	2015 <sup>(ஆ)</sup>	2016 <sup>(ஆ)</sup>
<b>குடியேற்றங்கள் (குடும்பங்கள்)</b>										
முறைமை பீ (இஆ)	2,217	1,049	396	1,360	909	726	658	608	-	2,970
முறைமை சி	25	253	107	1,612	-	199	481	1,373	20	1,200
முறைமை ஜ	-	-	-	-	-	-	321	53	-	100
முறைமை ஜி	-	-	-	101	-	96	191	98	3	1,371
முறைமை எச்	-	54	-	-	5	-	-	5	290	2,015
முறைமை எல்	-	-	569	485	1,426	630	2,429	64	-	1,755
உடவளவை (இஆ + வஆ)	2,374	2,931	354	340	-	143	10	221	40	5,975
விக்டோரியா/ கொத்மலை/ ரம்பகென் ஓயா	-	-	-	26	2	88	62	5	14	810
குருளுவேவை - தம்புள்ள	-	-	-	-	-	-	-	295	360	817
<b>பயிர் செய்யப்பட்ட நிலப்பரப்பு (ஹெக்ட.)</b>										
முறைமை எச்	70,455	67,529	49,964	67,838	70,993	59,509	67,367	38,789	51,311	36,816
நெல்	44,156	51,263	36,729	50,508	53,119	44,100	47,172	26,355	42,040	29,508
ஏனைய பயிர்கள்	26,299	16,266	13,235	17,330	17,874	15,409	20,195	12,434	9,271	7,308
முறைமை சி	45,622	46,685	35,813	46,617	46,163	46,171	47,122	39,639	47,403	47,406
நெல்	43,187	43,184	31,949	44,702	45,645	44,554	44,244	33,990	44,900	44,704
ஏனைய பயிர்கள்	2,435	3,501	3,864	1,915	518	1,617	2,878	5,649	2,503	2,702
முறைமை பீ	34,451	35,920	33,024	41,222	41,331	40,591	37,407	32,086	40,519	39,695
நெல்	31,269	33,875	30,370	38,512	38,039	37,898	34,044	30,139	41,332	38,020
ஏனைய பயிர்கள்	3,182	2,045	2,654	2,710	3,292	2,693	3,363	1,947	1,187	1,675
முறைமை ஜி	11,123	11,223	8,496	11,522	10,444	6,305	10,020	7,931	12,535	9,782
நெல்	9,235	9,727	7,641	10,132	9,356	5,362	8,889	7,326	11,168	8,675
ஏனைய பயிர்கள்	1,888	1,496	855	1,390	1,088	943	1,131	605	1,367	1,107
முறைமை எல்	1,265	953	1,436	2,167	1,767	3,050	3,437	1,320	2,758	2,612
நெல்	951	777	1,121	1,557	999	2,054	2,437	715	2,045	2,149
ஏனைய பயிர்கள்	314	176	315	610	768	996	1,000	605	713	463
உடவளவை	36,564	39,059	40,394	43,338	45,229	43,333	45,839	26,489	28,836	27,620
நெல்	18,911	20,147	21,583	27,081	27,956	24,799	24,444	22,092	24,804	22,806
ஏனைய பயிர்கள்	17,653	18,912	18,811	16,257	17,273	18,534	21,395	4,397	4,032	4,814
முறைமை டீ மற்றும் ரம்பகென்ஓயா	-	-	-	-	-	-	-	249	2,792	3,620
நெல்	-	-	-	-	-	-	-	116	1,144	1,542
ஏனைய பயிர்கள்	-	-	-	-	-	-	-	133	1,648	2,078
மொத்தம்	199,480	201,369	169,127	212,704	215,927	198,959	211,192	146,503	186,699	167,551
நெல்	147,709	158,973	129,393	172,492	175,114	158,767	161,230	120,733	167,433	147,404
ஏனைய பயிர்கள்	51,771	42,396	39,734	40,212	40,813	40,192	49,962	25,770	20,721	20,147

(அ) திருத்தப்பட்டது  
(ஆ) தற்காலிகமானவை

மூலம்: இலங்கை மகாவலி அதிகாரசபை

இஆ - இடது ஆற்றங்கரை  
வஆ - வலது ஆற்றங்கரை

சீனி 2007 - 2016

விடயம்	2007	2008	2009	2010	2011	2012	2013	2014	2015	2016 <sup>(அ)</sup>
<b>கரும்பு</b>										
மொத்த நிலப்பரப்பு (முனைவிட்டவை உட்பட) ஹெக்ட.	7,544	7,294	7,320	7,360	6,992	9,208	11,801	12,608	12,325	11,784
அறுவடை செய்யப்பட்ட நிலப்பரப்பு, ஹெக்ட	6,185	6,271	6,200	5,988	6,024	7,034	9,329	11,045	9,042	11,729
அறுவடை செய்யப்பட்ட கரும்பு '000 மெதொ	264	348	287	272	290	348	534	576	572	653
ஹெக்டேயருக்கான சராசரி விளைவு மெதொ	48	56	47	50	45	54	67	75	89	83
<b>சீனி உற்பத்தி மெதொ</b>	<b>29,544</b>	<b>39,378</b>	<b>32,168</b>	<b>31,336</b>	<b>34,875</b>	<b>35,659</b>	<b>53,061</b>	<b>52,318</b>	<b>55,972</b>	<b>62,048</b>
செவனகல	12,184	10,978	8,718	8,602	6,015	9,631	14,190	14,417	14,377	17,234
பெல்வத்தை	17,360	28,400	23,450	22,734	28,860	22,712	28,358	17,964	27,612	34,188
கல்லோயா	-	-	-	-	-	3,316	10,513	19,937	13,994	10,626
<b>சீனி உற்பத்திச் செலவு, ரூ./கிகி.</b>										
செவனகல	48.00	58.32	63.00	65.00	வி.கி.	68.00	98.00	104.76	99.09	107.41
பெல்வத்த	44.56	83.66	96.36	93.80	82.00	112.00	104.00	161.62	132.39	130.00
கல்லோயா	-	-	-	-	-	91.00	98.15	102.52	134.62	124.45
<b>சீனி இறக்குமதிகள்<sup>(ஆ)</sup></b>										
அளவு, மெதொ '000	478	571	466	548	606	569	548	520	624	651
பெறுமதி, ரூ. மில்.	16,753	21,988	25,045	41,077	47,091	43,872	37,187	33,332	34,164	49,919
இறக்குமதி விலை (கொ.க.), ரூ./மெதொ	35,067	38,533	53,717	74,987	77,764	77,149	67,904	64,142	54,753	76,660
<b>சீனி கிடைப்பளவு, மெதொ '000</b>	<b>506.15</b>	<b>608.66</b>	<b>494.42</b>	<b>579.12</b>	<b>640.88</b>	<b>604.66</b>	<b>601.06</b>	<b>572.00</b>	<b>679.98</b>	<b>713.05</b>
<b>தலைக்குரியது, கிகி.</b>	<b>25.29</b>	<b>30.11</b>	<b>24.18</b>	<b>28.04</b>	<b>30.71</b>	<b>29.84</b>	<b>29.34</b>	<b>27.66</b>	<b>32.43</b>	<b>33.63</b>

(அ) தற்காலிகமானவை

(ஆ) 2007இலிருந்து, வகைகள், தேசிய இறக்குமதி தீர்வை வழிகாட்டி - 2010இனை அடிப்படையாகக் கொண்டு மீளவகைப்படுத்தப்பட்டன.

வி.கி. - விபரம் கிடைக்கவில்லை

மூலங்கள்: தொகைமதிப்புப் புள்ளிவிபரத் திணைக்களம்

பெல்வத்த சுகர் இன்டஸ்ட்ரிஸ் லிமிடெட்

செவனகல சுகர் இன்டஸ்ட்ரிஸ் லிமிடெட்

கல்லோயா பிளாண்டேஷன்ஸ் பிரைவேட் லிமிடெட்

இலங்கைச் சங்கம்

இலங்கை மத்திய வங்கி

பால் மற்றும் பால் உற்பத்திகள் 2007 - 2016

விடயம்	2007	2008	2009	2010	2011	2012	2013	2014	2015	2016 <sup>(அ)</sup>
<b>பால் சேகரிப்பு, லீற்றர் '000</b>	<b>87,847</b>	<b>87,845</b>	<b>91,844</b>	<b>99,410</b>	<b>95,710</b>	<b>68,386</b>	<b>66,234</b>	<b>61,478</b>	<b>64,583</b>	<b>70,094</b>
மில்க் இன்டஸ்ட்ரிஸ் ஒவ் லங்கா கம்பனி லிமிடெட்	54,040	53,590	54,870	55,530	52,813	68,386	66,234	61,478	64,583	70,094
நெஸ்லே லங்கா லிமிடெட்	33,807	34,255	36,974	43,880	42,897	வி.கி.	வி.கி.	வி.கி.	வி.கி.	வி.கி.
<b>முடிவுப் பொருட்கள்</b>										
திரவப் பால், லீற்றர் '000 <sup>(ஆ)</sup>	15,091	13,585	13,837	23,190	18,965	7,768	6,859	6,063	5,927	6,213
பதப்படுத்தப்பட்ட பால் <sup>(ஆ)</sup>	8,943	8,692	8,217	7,427	6,931	3,574	3,263	3,163	3,900	3,439
கிருமி நீக்கப்பட்ட பால் <sup>(ஆ)</sup>	6,148	4,893	5,620	15,763	12,034	4,194	3,596	2,900	2,027	2,774
தகரத்திலடைக்கப்பட்ட பால், கிகி. '000 <sup>(ஆ)</sup>	-	4,031	3,637	4,743	4,137	4,621	4,188	4,076	3,495	வி.கி.
பால் மா கிகி, '000 <sup>(இ)</sup>	35,531	7,886	8,421	9,593	8,720	14,242	13,185	11,878	11,113	11,140
<b>இறக்குமதி செய்யப்பட்ட பால் உற்பத்திகள்<sup>(ஈ)</sup></b>										
குழந்தைகளின் பால் உணவு மெதொ	1,114	1,343	1,442	911	1,756	1,446	1,545	1,172	1,613	1,659
ஏனைய பால் உணவுகள், மெதொ '000	66	66	65	76	88	84	69	71	86	100

(அ) தற்காலிகமானவை

(ஆ) நெஸ்லே லங்கா லிமிடெட் நீங்கலாக.

(இ) இந்தத் தொகை 2007 வரை இறக்குமதி செய்யப்பட்ட பால்மா மற்றும் மாவாக்கப்பட்ட மோஸ்ட் உற்பத்திகளை உள்ளடக்குகின்றது. 2008இலிருந்து உள்ளநாட்டு உற்பத்திகளை மட்டும் உள்ளடக்குகின்றது.

(ஈ) 2007 இலிருந்து வகைகள் தேசிய இறக்குமதி தீர்வை வழிகாட்டி - 2010 ஐ அடிப்படையாகக் கொண்டு மீளவகைப்படுத்தப்பட்டன.

வி.கி. - விபரம் கிடைக்கவில்லை

மூலங்கள்: மில்க் இன்டஸ்ட்ரிஸ் ஒவ் லங்கா கம்பனி லிமிடெட் (மில்்கோ)

நெஸ்லே லங்கா லிமிடெட்

இலங்கைச் சங்கம்



## புடவைகள் 2007 - 2016

விடயம்		2007	2008	2009	2010	2011	2012	2013	2014	2015	2016 <sup>(அ)</sup>
<b>புடவைகள் மற்றும் ஆடைகளின் ஏற்றுமதிகள்<sup>(ஆ)</sup></b>											
நூலிழை	மில். கி.கி.	15	15	17	15	17	18	19	22	21	21
	ரூ. மில்.	4,990	4,766	4,808	5,621	6,272	7,461	7,543	8,844	8,555	10,121
துணி	மில். கி.கி.	13	12	19	18	17	13	15	16	17	19
	ரூ. மில்.	6,732	7,177	6,365	7,958	9,363	11,807	15,917	11,791	13,813	15,607
கண்ணாடி இழை	மில். கி.கி.	57	80	6	9	12	7	6	12	11	10
	ரூ. மில்.	2,004	2,756	239	368	504	392	564	3,231	3,609	3,437
ஏனைய தயாரிக்கப்பட்ட புடவைப் பொருட்களும்	மில். கி.கி.	13	14	11	15	19	40	11	12	15	14
	ரூ. மில்.	7,574	6,295	4,858	6,124	6,579	6,735	7,363	8,472	10,013	11,807
ஆடைகள்	ரூ. மில்.	347,873	355,995	358,374	359,113	440,791	482,212	551,659	611,350	618,803	669,796
<b>மொத்த ஏற்றுமதிகள்</b>	<b>ரூ. மில்.</b>	<b>369,173</b>	<b>376,990</b>	<b>374,645</b>	<b>379,185</b>	<b>463,509</b>	<b>508,607</b>	<b>583,046</b>	<b>643,688</b>	<b>654,794</b>	<b>710,768</b>

<b>ஏற்றுமதிச் சந்தைகள் (ஆடை ஏற்றுமதிப் பெறுமதிகளின் %மாக)</b>											
ஐ.அமெரிக்கா		49.9	45.2	41.2	40.8	39.5	39.9	42.9	42.5	46.3	45.7
ஜேர்மனி		4.5	4.9	5.7	5.5	5.2	5.0	4.4	3.9	4.3	4.2
ஐ. இராச்சியம்		24.9	26.4	27.0	25.2	23.1	23.3	21.1	19.3	17.9	17.9
பிரான்ஸ்		1.9	1.7	1.8	1.7	2.0	2.4	2.7	3.5	2.4	1.6
நெதர்லாந்து		1.6	1.4	1.9	2.8	1.8	1.1	1.4	1.9	2.1	1.9
கனடா		1.3	1.4	1.3	1.7	1.8	2.0	1.8	1.6	1.8	2.1
இத்தாலி		8.8	9.9	11.2	11.0	12.1	10.9	9.6	10.7	7.8	7.6

<b>புடவைகள் மற்றும் புடவைப்பொருட்களின் இறக்குமதிகள்<sup>(ஆ)</sup></b>											
நூலிழை	மில். கி.கி.	57	67	61	71	62	66	61	71	82	82
	ரூ. மில்.	23,490	28,134	25,002	35,800	38,358	40,631	37,782	44,484	48,064	53,560
துணி	மில். கி.கி.	211	201	181	197	224	217	205	216	232	265
	ரூ. மில்.	151,538	152,269	137,148	155,780	203,883	234,192	210,863	240,882	242,395	317,396
கண்ணாடி இழை	மில். கி.கி.	9	8	8	7	7	7	11	22	37	27
	ரூ. மில்.	2,461	2,441	2,131	2,282	2,650	2,486	3,452	6,702	10,912	8,665
புடவை துணைப்பொருட்கள்	மில். கி.கி.	4	3	3	3	4	6	3	3	3	4
	ரூ. மில்.	6,714	6,555	7,384	6,606	7,036	7,502	6,424	5,968	5,304	8,031
மூலப்பொருள் வழவிலான சிலக், மில். கி.கி. கம்பளி, பருத்தி போன்றவை	மில். கி.கி.	9	4	4	5	6	7	7	8	9	8
	ரூ. மில்.	3,809	1,742	1,832	1,893	2,159	2,317	2,420	2,825	2,785	2,977
ஆடைப்பொருட்கள்	மில். கி.கி.	2	2	1	1	2	5	2	2	2	2
	ரூ. மில்.	2,882	2,624	2,183	2,181	2,507	2,418	3,360	3,047	2,505	3,267
<b>இறக்குமதிகளின் மொத்தப் பெறுமதி</b>	<b>ரூ. மில்.</b>	<b>190,894</b>	<b>193,764</b>	<b>175,681</b>	<b>204,542</b>	<b>256,592</b>	<b>289,546</b>	<b>264,302</b>	<b>303,907</b>	<b>311,965</b>	<b>393,896</b>

(அ) தற்காலிகமானவை

மூலம்: இலங்கைச் கழகம்

(ஆ) 2007இலிருந்து, வகைகள், தேசிய இறக்குமதி தீர்வை வழிகாட்டி - 2010 இனை அடிப்படையாகக் கொண்டு மீளவகைப்படுத்தப்பட்டன.

## புடவைகள்

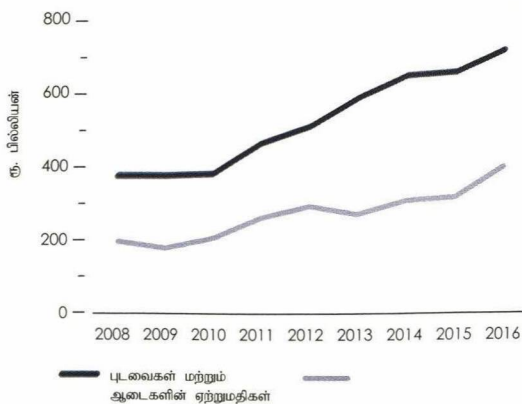

## ஆடை ஏற்றுமதிகள்

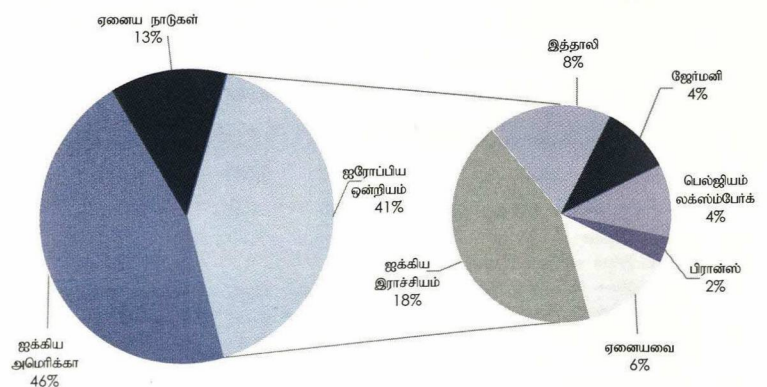

## பெற்றோலியம் 2007 - 2016

விடயம்	2007	2008	2009	2010	2011	2012	2013	2014	2015	2016 <sup>(அ)</sup>
<b>மசகெண்ணெய் இறக்குமதிகள்</b>										
அளவு, மெதொ '000	1,968	1,853	2,066	1,819	2,070	1,486	1,743	1,824	1,763	1,685
பெறுமதி (கொ மற்றும் க), ரூ.மில்.	113,584	143,159	111,715	120,180	183,056	157,758	182,064	187,760	100,578	86,969
<b>சுத்திகரிக்கப்பட்ட உற்பத்திகளின் இறக்குமதிகள்<sup>(ஆ)</sup></b>										
அளவு, மெதொ '000	2,324	2,396	2,162	2,882	3,501	3,961	2,907	3,385	3,321	3,885
பெறுமதி (கொ மற்றும் க), ரூ.மில்.	164,169	222,235	138,190	222,273	335,225	467,058	352,984	391,651	244,148	246,233
<b>இலங்கையில் செயன்முறைப்படுத்தப்பட்டவை, மெதொ '000</b>										
பெற்றோல்	163	164	179	158	206	152	144	152	154	166
மண்ணெண்ணெய்	97	111	83	93	93	75	57	65	75	104
உலை எண்ணெய்	772	732	781	686	779	648	724	641	552	479
தன்னியக்க டீசல்	445	451	485	442	501	411	390	496	510	583
நீர்க்கலம் மற்றும் பார டீசல்	-	-	-	-	-	-	-	-	-	-
வான் எரிபொருள் (அவுடூர்)	171	154	195	126	155	93	125	168	155	148
திரவப் பெற்றோலிய வாயு	16	16	24	23	24	17	20	28	10	9
தார் (பிற்றுமன்)	40	45	42	35	46	27	5	-	-	-
நப்தா (இரசாயனம்)	92	100	105	84	80	71	87	117	135	144
கரைப்பான்	5	3	17	2	3	4	வி.கி.	3	2	1
உள்நாட்டில் கலக்கப்பட்ட உராய்வு நீக்கி எண்ணெய்	-	-	-	-	-	-	-	-	-	-
ஏற்றுமதிகள், ரூ. மில்.	18,791	27,553	15,447	29,761	61,170	58,902	55,128	44,132	50,461	41,794

(அ) தற்காலிகமானவை

மூலங்கள்: இலங்கை பெற்றோலியக் கூட்டுத்தாபனம் மற்றும் பெற்றோலியத்தின் ஏனைய

(ஆ) நிலக்கரி நீங்கலாக

ஏற்றுமதியாளர்கள்

வி.கி. - விபரம் கிடைக்கவில்லை

லங்கா ஐஐசி பிஎல்சி

இலங்கைச் சுங்கம்

இலங்கை மத்திய வங்கி

## கனிப்பொருட்கள் 2007 - 2016

விடயம்	2007	2008	2009	2010	2011	2012	2013	2014	2015	2016 <sup>(அ)</sup>
<b>அருங்குகளும் அவை சார்ந்த கற்களும்</b>										
ஏற்றுமதி, ரூ. மில்.	11,567.5	8,259.8	7,912.3	7,944.5	10,523.0	14,982.2	16,765.0	22,582.9	22,234.5	21,712.8
இரத்தினக்கல் ஏற்றுமதிகள்	11,364.7	8,096.2	7,754.3	7,802.1	10,375.7	14,757.6	16,643.8	22,442.7	22,132.2	21,611.2
கவடா ஏற்றுமதிகள்	202.8	163.6	158.0	142.4	147.3	224.6	121.2	140.2	102.3	101.6
கற்றாவி விற்பனை, ரூ. மில்.	வி.கி.	வி.கி.	வி.கி.	வி.கி.	வி.கி.	வி.கி.	வி.கி.	வி.கி.	வி.கி.	வி.கி.
காரியம் -										
உற்பத்தி, மெதொ <sup>(ஆ)</sup>	6,152	6,136	915	766	842	1,018	848	565	718	799
ஏற்றுமதிகள் - அளவு, மெதொ	5,152	5,176	3,018	3,231	3,341	3,094	3,083	3,116	2,834	3,163
- பெறுமதி, ரூ. மில்.	420	378	260	454	479	561	569	615	531	668
- சராசரி விலை, ரூ./மெதொ	81,522	73,029	86,011	140,533	143,376	181,346	184,487	197,463	187,236	211,274
உள்ளூர் விற்பனை - அளவு, மெதொ	வி.கி.	வி.கி.	வி.கி.	வி.கி.	வி.கி.	வி.கி.	வி.கி.	வி.கி.	வி.கி.	வி.கி.
- பெறுமதி, ரூ.'000	வி.கி.	வி.கி.	வி.கி.	வி.கி.	வி.கி.	வி.கி.	வி.கி.	வி.கி.	வி.கி.	வி.கி.
<b>இலம்னைற்று -</b>										
உற்பத்தி, மெதொ <sup>(இ)</sup>	70,728	56,824	31,967	53,361	68,085	44,707	42,685	32,972	39,439	17,457
ஏற்றுமதிகள் - அளவு, மெதொ	35,480	16,731	74,074	36,692	38,122	51,187	15,806	26,956	40,909	30,595
- பெறுமதி, ரூ. மில்.	270	214	414	344	923	2,000	436	480	418	335
<b>யூரைல் -</b>										
உற்பத்தி, மெதொ	4,607	3,405	2,133	2,493	1,970	1,590	1,406	2,111	1,808	2,237
ஏற்றுமதிகள் - அளவு, மெதொ	5,393	6,090	6,661	2,608	2,302	1,648	1,040	2,753	1,170	2,121
- பெறுமதி, ரூ. மில்.	265	231	163	189	295	516	151	330	119	228

(அ) தற்காலிகமானவை

(ஆ) 2009 இலிருந்து போகல கிரபைர் லங்கா லிமிடெட்டிலிருந்து பெறப்பட்ட தரவுகள் உள்ளடக்கப்படவில்லை.

(இ) 2010இலிருந்து கை-ரை-இலம்னைட் உற்பத்தி உள்ளடக்கப்படுகிறது

வி.கி. - விபரம் கிடைக்கவில்லை

மூலங்கள்: லங்கா மினரல் சான்ட்ஸ் லிமிடெட்

தேசிய இரத்தினக்கல் மற்றும் ஆபரண அதிகாரசபை

போகல கிரபைர் லங்கா லிமிடெட்

ககட்டக கிரபைட் லங்கா லிமிடெட்

இலங்கைச் சுங்கம்

## சிமெந்து 2007 - 2016

விடயம்	2007	2008	2009	2010	2011	2012	2013	2014	2015	2016 <sup>(அ)</sup>
<b>உள்ளூர் உற்பத்தி</b>										
உற்பத்தி அளவு, மெதொ '000	1,637	1,572	1,453	1,740	1,974	2,084	1,910	1,884	2,287	2,695
<b>இறக்குமதிகள்</b>										
அளவு, மெதொ '000	2,117	2,004	1,702	2,012	2,584	3,796	4,123	4,363	4,092	5,299
பெறுமதி, ரூ. மில்.	14,976	16,784	14,042	14,856	22,222	33,337	40,536	41,304	39,372	50,589
மெ.தொ ஒன்றிற்கு இறக்குமதி விலை (கொ.க.), ரூ.	7,075	8,375	8,250	7,385	8,599	8,783	9,832	9,468	9,622	9,547
<b>மெதொ ஒன்றிற்கு விலை, ரூ. (ஆண்டுச் சராசரி)<sup>(ஆ)</sup></b>	<b>8,854</b>	<b>10,338</b>	<b>11,279</b>	<b>9,855</b>	<b>10,720</b>	<b>13,097</b>	<b>13,787</b>	<b>13,902</b>	<b>13,160</b>	<b>11,734</b>

(அ) தற்காலிகமானவை  
(ஆ) மெ.தொ ஒன்றிற்கு தொழிற்சாலை விலை

மூலங்கள் : கொல்சிம் (லங்கா) லிமிடெட்  
ரோக்கியோ சிமெந்து கம்பனி லங்கா பிஎல்சி  
இலங்கைச் சங்கம்

## மின்வலு 2007 - 2016

விடயம்	2007	2008	2009	2010	2011	2012	2013	2014	2015	2016 <sup>(அ)</sup>
<b>நிறுவப்பட்ட இயலாவு, மெகாவா</b>	<b>2,444</b>	<b>2,645</b>	<b>2,684</b>	<b>2,817</b>	<b>3,148</b>	<b>3,312</b>	<b>3,362</b>	<b>3,932</b>	<b>3,847</b>	<b>4,018</b>
இமிச நீர்மின்	1,207	1,207	1,207	1,207	1,207	1,357	1,361	1,377	1,377	1,384
எரிபொருள் எண்ணெய் <sup>(ஆ)</sup>	548	548	548	548	554	554	564	544	604	604
நிலக்கரி	-	-	-	-	300	300	300	900	900	900
ஏனையவை	3	3	3	3	3	3	3	3	3	3
தனியார் நீர்மின் - சிறிய	117	138	172	175	194	227	267	288	307	342
எரிபொருள் எண்ணெய் <sup>(இ)</sup>	567	737	742	842	842	784	771	671	511	611
ஏனையவை	-	12	12	42	48	87	96	150	145	174
<b>அதிகபட்சக் கேள்வி, மெகாவா</b>	<b>1,842</b>	<b>1,922</b>	<b>1,868</b>	<b>1,955</b>	<b>2,163</b>	<b>2,146</b>	<b>2,164</b>	<b>2,152</b>	<b>2,283</b>	<b>2,453</b>
<b>உருவாக்கப்பட்ட அலகுகள், கிவாம</b>	<b>9,814</b>	<b>9,901</b>	<b>9,882</b>	<b>10,714</b>	<b>11,528</b>	<b>11,801</b>	<b>11,898</b>	<b>12,357</b>	<b>13,090</b>	<b>14,149</b>
இமிச நீர்மின்	3,603	3,700	3,356	4,988	4,018	2,727	5,990	3,632	4,904	3,481
எரிபொருள் எண்ணெய் <sup>(ஆ)</sup>	2,336	2,083	2,091	1,394	1,494	2,029	1,283	1,696	1,050	2,297
நிலக்கரி	-	-	-	-	1,038	1,404	1,469	3,202	4,443	5,047
ஏனையவை	2	3	3	3	3	2	2	2	1	2
தனியார் நீர்மின் - சிறிய	344	428	525	646	601	565	916	902	1065	739
எரிபொருள் எண்ணெய் <sup>(இ)</sup>	3,528	3,680	3,883	3,601	4,253	4,906	1,977	2,610	1,225	2,164
ஏனையவை	-	6	23	83	121	168	260	313	401	419
<b>விற்பனை, கிவாம</b>	<b>8,276</b>	<b>8,417</b>	<b>8,441</b>	<b>9,268</b>	<b>10,024</b>	<b>10,475</b>	<b>10,621</b>	<b>11,063</b>	<b>11,786</b>	<b>12,785</b>
வீடு மற்றும் சமயத் தலங்கள்	2,771	2,799	2,927	3,186	3,430	3,577	3,546	3,585	3,943	4,272
கைத்தொழில்	2,627	2,678	2,518	2,870	3,131	3,285	3,344	3,498	3,608	3,864
சிறிய அலகுகள்	195	202	219	232	252	272	274	275	291	330
நடுத்தர அலகுகள்	1,384	1,386	1,316	1,473	1,574	1,628	1,676	1,726	1,812	1,942
பொரிய அலகுகள்	1,049	1,090	983	1,165	1,306	1,385	1,394	1,497	1,504	1,591
பொது நோக்கங்கள் மற்றும் சுற்றுலா விடுதிகள் <sup>(ஈ)</sup>	1,626	1,703	1,768	1,903	2,087	2,202	2,316	2,520	2,681	2,987
லங்கா எலக்ட்ரிசிட்டி பிறைவேற்றம்	1,144	1,130	1,120	1,201	1,267	1,302	1,308	1,352	1,446	1,553
வீதி விளக்குகள்	108	108	108	108	109	109	108	108	108	109

(அ) தற்காலிகமானவை

(ஆ) 2011இல் நிலக்கரி வலு உருவாக்கம் ஆரம்பிக்கப்பட்டதன் காரணத்தால், 2011 இலிருந்தான தரவுகள் எரிபொருள் எண்ணெய் மற்றும் நிலக்கரி வலு போன்ற வகைகளாகப் பிரிக்கப்பட்டன. 2013 வரை எண்ணெய் அடிப்படையாகக் கொண்ட வலு மற்றும் நிலக்கரியை அடிப்படையாகக் கொண்ட வலு இரண்டும் வெப்ப வலுவாகக் கருதப்பட்டன.

(இ) சுதந்திரமான வலு உற்பத்தியாளர்கள் உட்பட.

(ஈ) 2013 இலிருந்தான தரவுகள் அரசு வகைக்கான விற்பனைகளையும் உள்ளடக்குகிறது.

மூலம் : இலங்கை மின்சார சபை





மாகாண ரீதியாக பாவனையாளர்களின் நீர் நுகர்வு மற்றும் வருமானம் 2013 - 2016

மாவட்டம்		பாவனையாளர்களின் எண்ணிக்கை				நீரின் அளவு (கனமீ.மில்.)				பட்டியலிடப்பட்ட வருமானம் (ரூ.மில்.)				சேகரிக்கப்பட்ட வருமானம் (ரூ.மில்.)			
		2013	2014	2015	2016	2013	2014	2015	2016	2013	2014	2015	2016	2013	2014	2015	2016
மேல்	வீட்டுத்துறை	717,819	764,500	804,082	857,647	145.6	157.1	166.9	186.5	6,265.4	6,747.8	7,038.4	8,541.4	6,325.7	6,819.8	7,276.4	8,278.1
	அரசு	3,869	3,396	3,411	3,549	24.2	22.2	20.3	19.9	1,717.9	1,547.9	1,406.2	1,384.8	1,696.8	1,672.3	1,484.8	11,617.3
	கைத்தொழில்	436	444	504	509	1.6	1.8	2.2	2.5	89.9	97.4	113.8	133.8	114.2	117.9	171.4	4284.4
	ஏனையவை	60,390	65,308	70,382	75,541	44.0	49.2	52.7	60.0	3,381.6	3,766.0	4,083.4	4,672.7	3,354.8	3,714.8	4,112.5	9,677.0
	மொத்தம்	<b>782,514</b>	<b>833,648</b>	<b>878,379</b>	<b>937,246</b>	<b>215.4</b>	<b>230.3</b>	<b>242.1</b>	<b>268.9</b>	<b>11,454.8</b>	<b>12,159.2</b>	<b>12,641.7</b>	<b>14,732.7</b>	<b>11,491.5</b>	<b>12,324.8</b>	<b>13,045.1</b>	<b>33,856.9</b>
மத்திய	வீட்டுத்துறை	197,950	209,155	220,016	231,633	29.9	32.7	34.9	39.1	986.4	1102.6	1,128.1	1,347.8	1007.6	1,094.4	1,153.9	1,378.9
	அரசு	1,070	1,007	1,007	1,031	0.9	1.0	1.1	1.2	64.2	73.9	79.3	84.1	64.0	73.9	82.0	79.2
	கைத்தொழில்	65	63	58	50	...	...	...	...	1.0	2.1	1.0	0.5	1.0	2.1	1.0	0.6
	ஏனையவை	12,855	13,992	14,971	16,021	9.1	9.6	9.9	10.7	391.0	417.0	440.0	493.1	390.4	403.6	444.6	475.3
	மொத்தம்	<b>211,940</b>	<b>224,217</b>	<b>236,052</b>	<b>248,735</b>	<b>39.9</b>	<b>43.3</b>	<b>45.9</b>	<b>51.1</b>	<b>1,442.6</b>	<b>1,595.6</b>	<b>1,648.4</b>	<b>1,925.6</b>	<b>1,462.9</b>	<b>1,574.0</b>	<b>1,681.5</b>	<b>1,934.0</b>
தென்	வீட்டுத்துறை	245,275	260,239	275,493	284,404	39.8	43.3	46.1	49.9	1,366.6	1,520.4	1,549.7	1,769.3	1,391.0	1,455.4	1,570.1	1,789.7
	அரசு	1,938	1,816	1,932	2,008	2.8	2.9	2.9	3.0	198.6	204.6	206.7	215.7	198.7	214.1	211.4	214.1
	கைத்தொழில்	102	100	102	102	0.2	0.3	0.2	0.2	12.2	19.3	14.2	13.7	13.2	12.1	15.1	14.1
	ஏனையவை	13,527	14,179	15,690	16,909	6.4	7.2	7.5	8.6	438.6	510.5	549.0	641.6	473.1	527.8	591.0	747.9
	மொத்தம்	<b>260,842</b>	<b>276,334</b>	<b>293,217</b>	<b>303,423</b>	<b>49.2</b>	<b>53.6</b>	<b>56.7</b>	<b>61.7</b>	<b>2,015.9</b>	<b>2,254.7</b>	<b>2,319.6</b>	<b>2,640.3</b>	<b>2,076.1</b>	<b>2,209.4</b>	<b>2,387.5</b>	<b>2,765.8</b>
வட	வீட்டுத்துறை	7,852	10,825	13,291	16,102	1.2	1.6	1.9	2.2	42.9	59.6	68.6	81.5	48.2	61.1	65.7	79.9
	அரசு	192	210	239	279	0.2	0.2	0.3	0.3	13.5	15.9	18.7	22.5	9.7	16.6	21.1	20.6
	கைத்தொழில்	4	5	7	7	...	...	...	...	...	0.6	0.7	0.7	...	0.6	0.6	0.7
	ஏனையவை	1040	1,149	1,297	1,429	0.3	0.3	0.3	0.3	14.1	16.5	19.3	21.2	15.4	17.0	19.4	24.3
	மொத்தம்	<b>9,088</b>	<b>12,189</b>	<b>14,834</b>	<b>17,817</b>	<b>1.6</b>	<b>2.0</b>	<b>2.4</b>	<b>2.9</b>	<b>70.5</b>	<b>92.6</b>	<b>107.3</b>	<b>125.9</b>	<b>73.3</b>	<b>95.3</b>	<b>106.9</b>	<b>125.4</b>
கிழக்கு	வீட்டுத்துறை	137,945	156,199	177,058	206,976	17.5	20.3	23.2	29.1	561.7	654.7	721.1	978.7	537.3	656.9	744.3	930.7
	அரசு	1,198	1,191	1,319	1,449	2.2	2.4	2.6	2.9	153.9	166.9	179.8	199.8	147.0	182.7	175.7	192.6
	கைத்தொழில்	16	16	17	18	0.2	0.2	0.3	0.4	16.6	16.0	17.4	27.1	17.3	15.8	15.9	27.2
	ஏனையவை	5,162	5,943	6,904	8,106	1.7	2.0	2.3	2.6	119.5	142.8	151.9	173.7	117.6	138.2	149.5	162.7
	மொத்தம்	<b>144,321</b>	<b>163,349</b>	<b>185,298</b>	<b>216,552</b>	<b>21.6</b>	<b>24.9</b>	<b>28.3</b>	<b>34.9</b>	<b>851.6</b>	<b>980.5</b>	<b>1070.3</b>	<b>1379.4</b>	<b>819.2</b>	<b>993.6</b>	<b>1085.4</b>	<b>1,313.1</b>

தொடர்ச்சி

அட்டவணை 6.10 (தொடர்ச்சி)

## மாகாண ரீதியாக பாவனையாளர்களின் நீர் நுகர்வு மற்றும் வருமானம் 2013 - 2016

மாவட்டம்		பாவனையாளர்களின் எண்ணிக்கை				நீரின் அளவு (கனமீ.மில்.)				பட்டியலிடப்பட்ட வருமானம் (ரூ.மில்.)				சேகரிக்கப்பட்ட வருமானம் (ரூ.மில்.)			
		2013	2014	2015	2016	2013	2014	2015	2016	2013	2014	2015	2016	2013	2014	2015	2016
வட மேல்	வீட்டுத்துறை	53,250	58,075	62,719	66,767	7.4	8.3	8.9	10.3	239.4	274.0	279.3	349.7	253.7	277.2	296.2	354.2
	அரசு	505	468	506	536	0.5	0.6	0.6	0.6	39.1	42.4	39.3	40.0	32.8	45.3	37.1	40.2
	கைத்தொழில்	84	73	76	76	0.1	0.1	0.1	...	5.4	6.3	4.3	3.7	5.1	6.3	4.4	3.7
	ஏனையவை	4,969	5,414	5,881	6,403	3.5	4.0	4.2	4.5	148.0	172.1	180.0	197.0	147.9	169.0	182.5	197.7
	மொத்தம்	<b>58,808</b>	<b>64,030</b>	<b>69,182</b>	<b>73,782</b>	<b>11.5</b>	<b>13.0</b>	<b>13.6</b>	<b>15.4</b>	<b>431.9</b>	<b>494.8</b>	<b>502.9</b>	<b>590.3</b>	<b>439.5</b>	<b>497.8</b>	<b>520.1</b>	<b>595.7</b>
வட மத்திய	வீட்டுத்துறை	77,701	82,976	91,030	97,558	12.3	13.6	14.8	17.4	419.5	471.9	489.1	630.6	456.5	491.0	517.2	645.7
	அரசு	953	895	934	904	2.5	2.7	2.8	2.9	173.9	186.9	197.4	204.2	161.9	216.3	204.2	183.2
	கைத்தொழில்	6	11	11	6	...	...	...	...	0.1	...	...	...	0.1	...	...	...
	ஏனையவை	7,252	8,018	8,693	9,218	2.8	2.9	3.2	3.5	177.2	191.9	209.9	244.4	172.7	186.7	208.6	238.7
	மொத்தம்	<b>85,912</b>	<b>91,900</b>	<b>100,668</b>	<b>107,686</b>	<b>17.5</b>	<b>19.2</b>	<b>20.8</b>	<b>23.8</b>	<b>770.7</b>	<b>850.8</b>	<b>896.4</b>	<b>1079.8</b>	<b>791.2</b>	<b>894.1</b>	<b>930.1</b>	<b>1067.7</b>
ஊவா	வீட்டுத்துறை	63,328	70,213	75,225	79,638	8.9	9.9	10.5	12.2	284.6	319.1	325.0	403.8	282.3	306.2	337.8	396.7
	அரசு	874	694	697	732	1.9	2.1	2.0	2.1	135.4	143.9	139.6	148.3	125.1	154.3	145.4	149.3
	கைத்தொழில்	1	2	2	2	...	...	...	...	2.9	2.1	0.7	0.7	2.6	2.5	0.5	0.6
	ஏனையவை	4,752	5,155	5,383	5,901	1.8	2.0	2.1	2.3	98.7	110.7	119.5	134.6	102.6	114.1	129.7	133.6
	மொத்தம்	<b>68,955</b>	<b>76,064</b>	<b>81,307</b>	<b>86,273</b>	<b>12.7</b>	<b>14.0</b>	<b>14.6</b>	<b>16.6</b>	<b>521.6</b>	<b>575.9</b>	<b>584.8</b>	<b>687.4</b>	<b>512.6</b>	<b>577.1</b>	<b>613.5</b>	<b>680.3</b>
சப்பிரகமுவா	வீட்டுத்துறை	76,720	81,173	85,155	90,528	11.6	12.6	13.6	15.4	379.9	442.6	443.2	555.1	374.2	436.0	450.0	548.3
	அரசு	731	567	595	588	0.9	0.9	1.2	1.3	63.1	65.4	76.0	90.9	65.7	65.4	74.4	87.9
	கைத்தொழில்	138	159	216	299	...	...	...	0.1	2.2	2.5	3.0	5.2	2.2	2.5	3.0	4.9
	ஏனையவை	7,778	8,368	8,818	9,542	2.0	2.2	2.4	2.7	156.8	180.7	191.2	223.7	159.2	178.1	191.6	218.0
	மொத்தம்	<b>85,367</b>	<b>90,267</b>	<b>94,784</b>	<b>100,957</b>	<b>14.6</b>	<b>15.8</b>	<b>17.2</b>	<b>19.5</b>	<b>601.9</b>	<b>691.2</b>	<b>713.4</b>	<b>875.0</b>	<b>601.3</b>	<b>682.0</b>	<b>719.0</b>	<b>859.0</b>
மொத்தம்	வீட்டுத்துறை	1,577,840	1,693,355	1,804,069	1,931,256	274.1	299.4	320.7	362.0	10,546.2	11,592.7	12,042.3	14,657.8	10,676.5	11,598.2	12,411.8	14,402.3
	அரசு	11,330	10,244	10,640	11,076	36.1	35.0	33.8	34.1	2,559.5	2,448.0	2,343.2	2,390.4	2,501.7	2,640.9	2,436.1	12,584.3
	கைத்தொழில்	852	873	993	1,069	2.2	2.4	2.7	3.3	130.2	146.2	155.0	186.0	155.6	159.7	211.8	4336.2
	ஏனையவை	117,725	127,526	138,019	149,070	71.6	79.4	84.5	95.3	4,925.6	5,508.3	5,944.2	6,802.1	4,933.8	5,449.3	6,029.4	11,875.3
	மொத்தம்	<b>1,707,747</b>	<b>1,831,998</b>	<b>1,953,721</b>	<b>2,092,471</b>	<b>384.0</b>	<b>416.2</b>	<b>441.7</b>	<b>494.7</b>	<b>18,161.5</b>	<b>19,695.2</b>	<b>20,484.8</b>	<b>24,036.3</b>	<b>18,267.6</b>	<b>19,848.1</b>	<b>21,089.1</b>	<b>43,198.0</b>

... மிகச் சொற்பமானவை

மூலம்: தேசிய நீர் வழங்கல் வடிவால் சபை

## முதலீட்டுச் சபை தொழில்முயற்சிகள் 2007 - 2016

கைத்தொழில் வகை	2007	2008	2009	2010	2011	2012(அ)	2013(அ)	2014(அ)	2015	2016(ஆ)
<b>தொழில்நிலை (திசெம்பர் முடிவில்)</b>										
உணவு, குடிபானம் மற்றும் புகையிலை உற்பத்திகள்	13,189	13,227	13,195	13,984	13,436	15,612	15,647	14,135	வி.கி.	வி.கி.
புடவைகள், அணியும் ஆடைகள் மற்றும் தோல் உற்பத்திகள்	296,332	302,304	307,912	264,456	276,551	292,004	291,986	298,746	வி.கி.	வி.கி.
மர மற்றும் மர உற்பத்திகள்	1,519	1,338	1,771	3,621	3,861	3,553	3,366	3,310	வி.கி.	வி.கி.
தாள் உற்பத்திகள், வெளியிடுதல் மற்றும் அச்சிடல்	1,655	1,703	1,730	1,890	2,325	1,938	2,241	2,168	வி.கி.	வி.கி.
இரசாயனம், பெற்றோல், நிலக்கரி, இறப்பர் மற்றும் பிளாத்திக் உற்பத்திகள்	26,341	26,494	23,382	20,659	26,017	26,929	27,734	25,410	வி.கி.	வி.கி.
உலோகமல்லா கனிப்பொருள் உற்பத்திகள்	6,882	6,239	9,082	8,854	9,228	9,354	9,119	9,288	வி.கி.	வி.கி.
உருவமைக்கப்பட்ட உலோக உற்பத்திகள், பொறிகள் மற்றும் போக்குவரத்துக் கருவிகள்	7,606	6,441	6,866	6,853	7,113	8,744	6,619	6,635	வி.கி.	வி.கி.
தயாரிக்கப்பட்ட உற்பத்திகள் (வேறு இடங்களில் குறிப்பிடப்படாதவை)	29,423	31,348	27,164	27,492	27,930	27,165	29,863	31,408	வி.கி.	வி.கி.
பணிகள் (வேளாண்மை உட்பட)	68,987	69,071	86,428	78,275	84,452	91,191	96,895	93,575	வி.கி.	வி.கி.
<b>மொத்தம்</b>	<b>451,934</b>	<b>458,165</b>	<b>477,530</b>	<b>426,084</b>	<b>450,913</b>	<b>476,490</b>	<b>483,470</b>	<b>484,675</b>	வி.கி.	வி.கி.
<b>மொத்த ஏற்றுமதி வருவாய்கள் (க.ஏ.பெ), ரூ.மில்.</b>										
உணவு, குடிபானம் மற்றும் புகையிலை உற்பத்திகள்	51,464	38,136	35,277	30,790	34,234	40,442	43,291	44,871	41,342	47,999
புடவைகள், அணியும் ஆடைகள் மற்றும் தோல் உற்பத்திகள்	230,170	260,179	278,120	298,207	373,463	393,442	460,123	542,877	557,370	608,632
மர மற்றும் மர உற்பத்திகள்	4,092	3,678	2,268	4,926	6,031	6,979	7,065	6,904	6,160	6,228
தாள் உற்பத்திகள், வெளியிடுதல் மற்றும் அச்சிடல்	4,104	3,875	3,586	4,160	5,805	6,506	5,165	7,684	6,968	6,819
இரசாயனம், பெற்றோல், நிலக்கரி, இறப்பர் மற்றும் பிளாத்திக் உற்பத்திகள்	80,647	80,953	52,383	74,065	110,426	118,088	124,374	140,818	124,712	138,043
உலோகமல்லா கனிப்பொருள் உற்பத்திகள்	15,917	16,195	9,679	13,123	19,379	22,832	26,897	30,638	24,277	22,199
உருவமைக்கப்பட்ட உலோக உற்பத்திகள், பொறிகள் மற்றும் போக்குவரத்துக் கருவிகள்	18,094	18,493	13,385	17,482	17,871	17,548	17,561	16,692	14,487	17,296
தயாரிக்கப்பட்ட உற்பத்திகள் (வேறு இடங்களில் குறிப்பிடப்படாதவை)	43,344	39,625	35,089	43,132	45,386	48,988	49,071	56,949	58,179	62,727
பணிகள் மற்றும் உட்கட்டமைப்பு	33,608	36,537	22,085	30,681	40,953	42,008	40,400	56,205	64,476	73,406
<b>மொத்தம்</b>	<b>481,440</b>	<b>497,671</b>	<b>451,872</b>	<b>516,566</b>	<b>653,548</b>	<b>696,833</b>	<b>773,947</b>	<b>903,638</b>	<b>897,971</b>	<b>983,349</b>

(அ) திருத்தப்பட்டது

(ஆ) தற்காலிகமானவை

வி.கி. - விபரம் கிடைக்கவில்லை

மூலம்: இலங்கை முதலீட்டுச் சபை



## நுகர்வோர் விலைச் சுட்டெண்கள் 2007 - 2016

விடயம்	2007	2008	2009	2010	2011	2012	2013	2014	2015	2016
<b>கொழும்பு நுகர்வோர்</b>										
<b>விலைச் சுட்டெண் (2002=100)<sup>(அ)</sup></b>										
எல்லா விடயங்களும்	163.1	199.9	206.8	219.1						
சதவீத மாற்றம்	15.8	22.6	3.4	5.9						
துணைச் சுட்டெண்கள்										
உணவு, வெறியமல்லாக் குடிவகை	163.4	213.3	219.2	234.2						
புடவை மற்றும் காலணிகள்	140.7	154.8	165.3	176.6						
வீடமைப்பு, நீர், மின்வலு, வாயு மற்றும் ஏனைய எரிபொருட்கள்	206.6	226.8	227.5	235.3						
தளபாடம், வீட்டலகு உபயோகச் சாதனம் மற்றும் வழமையான வீட்டலகின் பேணல்	134.4	154.1	168.0	176.4						
நலம்	115.5	163.2	194.8	227.8						
போக்குவரத்து	178.1	240.3	238.8	240.7						
தொடர்பூட்டல்	119.8	100.0	107.0	109.4						
பொழுதுபோக்கு மற்றும் கலாச்சாரம்	119.5	128.3	161.8	168.7						
கல்வி	133.7	141.0	152.0	171.3						
பல்வகைப் பொருட்கள் மற்றும் பணிகள்	140.5	156.3	168.5	180.7						
<b>கொழும்பு நுகர்வோர்</b>										
<b>விலைச் சுட்டெண் (2006/07=100)<sup>(ஆ)(இ)</sup></b>										
எல்லா விடயங்களும்	129.2	133.6	141.9	151.5	162.9	174.2	179.9	181.5	188.3	
சதவீத மாற்றம்		3.5	6.2	6.7	7.6	6.9	3.3	0.9	3.7	
துணைச் சுட்டெண்கள்										
உணவு, வெறியமல்லாக் குடிவகை	144.0	148.5	158.8	172.7	180.9	195.2	202.5	212.4	221.7	
புடவை மற்றும் காலணிகள்	112.5	122.0	130.2	147.6	162.1	170.8	171.4	195.3	207.7	
வீடமைப்பு, நீர், மின்வலு, வாயு மற்றும் ஏனைய எரிபொருட்கள்	114.0	115.1	119.2	124.4	136.4	151.0	152.7	138.2	138.0	
தளபாடம், வீட்டலகு உபயோகச் சாதனம் மற்றும் வழமையான வீட்டலகின் பேணல்	113.0	122.5	128.0	133.8	142.7	148.5	151.9	164.4	170.7	
நலம்	150.4	184.7	233.9	240.3	247.5	251.7	273.1	311.4	345.6	
போக்குவரத்து	141.7	138.4	139.7	149.6	181.9	190.2	198.9	182.9	187.1	
தொடர்பூட்டல்	82.6	88.2	90.3	90.3	90.3	90.3	93.9	94.0	100.5	
பொழுதுபோக்கு மற்றும் கலாச்சாரம்	116.1	122.7	131.8	139.0	144.6	150.4	153.8	161.6	166.9	
கல்வி	110.3	120.7	135.9	140.6	141.2	142.6	143.3	148.1	155.2	
பல்வகைப் பொருட்கள் மற்றும் பணிகள்	113.3	122.4	126.3	131.1	136.5	142.2	146.8	154.2	160.8	
<b>கொழும்பு நுகர்வோர்</b>										
<b>விலைச் சுட்டெண் (2013=100)<sup>(ஈ)</sup></b>										
எல்லா விடயங்களும்							105.1	107.4	111.7	
சதவீத மாற்றம்								2.2	4.0	
துணைச் சுட்டெண்கள்										
உணவு, வெறியமல்லாக் குடிவகை							104.3	110.0	116.7	
வெறியக் குடிவகைகள் மற்றும் புகையிலை							111.1	127.3	153.8	
புடவை மற்றும் காலணிகள்							100.9	111.9	119.2	
வீடமைப்பு, நீர், மின்வலு, வாயு மற்றும் ஏனைய எரிபொருட்கள்							108.9	110.3	110.1	
தளபாடம், வீட்டு உபயோகச் சாதனங்கள் மற்றும் வழமையான வீட்டலகுகளின் பேணல்							102.2	107.5	107.8	
நலம்							104.1	111.7	126.0	
போக்குவரத்து							101.7	91.1	92.9	
தொடர்பூட்டல்							103.5	103.5	110.0	
பொழுதுபோக்கு மற்றும் கலாச்சாரம்							101.4	105.3	107.4	
கல்வி							103.6	107.4	112.8	
உணவகங்கள் மற்றும் சுற்றுலாவிடுதிகள்							101.2	104.5	107.2	
பல்வகைப் பொருட்கள் மற்றும் பணிகள்							101.5	103.5	118.5	

(அ) 2011 யூனிலிருந்து, நிறுத்தப்பட்டது.

மூலங்கள்: தொகைமதிப்புப் புள்ளிவிபரத் திணைக்களம்

(ஆ) 2011 யூனிலிருந்து, கொடுவிக (2002=100) இற்குப் பதிலாக கொடுவிக (2006/07=100) மீள் அடிப்படையாகக் கொள்ளப்பட்டது.

இலங்கை மத்திய வங்கி

(இ) 2017 சனவரியிலிருந்து, நிறுத்தப்பட்டது.

(ஈ) 2017 சனவரியிலிருந்து, கொடுவிக (2013=100) இற்குப் பதிலாக கொடுவிக (2006/07=100) மீள் அடிப்படையாகக் கொள்ளப்பட்டது.

## நுகர்வோர் விலைச் சுட்டெண்கள் - தேசிய நுகர்வோர் விலைச் சுட்டெண் 2014 - 2016

விடயம்	2014	2015	2016
<b>தேசிய நுகர்வோர் விலைச்சுட்டெண் (2013=100)</b>			
எல்லா விடயங்களும்	105.5	109.5	113.8
சதவீத மாற்றம்		3.8	4.0
துணைச் சுட்டெண்கள்			
உணவு மற்றும் வெறியமல்லாக் குடிவகை	105.2	110.7	114.1
வெறியக் குடிபானங்கள் மற்றும் புகையிலை	110.5	129.8	158.5
புடவை மற்றும் காலணிகள்	103.2	110.5	114.5
வீடமைப்பு, நீர், மின்வலு, வாயு மற்றும் ஏனைய எரிபொருட்கள்	110.1	114.7	114.8
தளபாடம், வீட்டு உபயோக சாதனங்கள் மற்றும் வழமையான வீட்டலகுகளின் பேணல்	103.6	108.7	113.1
நலம்	105.4	114.8	128.0
போக்குவரத்து	102.7	92.8	97.6
தொடர்பூட்டல்	103.7	103.8	110.9
பொழுதுபோக்கு மற்றும் கலாச்சாரம்	101.5	106.4	109.4
கல்வி	104.1	112.3	115.0
உணவகங்கள் மற்றும் சுற்றுலா விடுதிகள்	104.2	104.8	106.7
பல்வகைப் பொருட்கள் மற்றும் பணிகள்	101.5	103.8	114.8

மூலம்: தொகைமதிப்புப் புள்ளிவிபரத் திணைக்களம்

## உற்பத்தியாளர் விலைச் சுட்டெண் 2014 - 2016

2013 கா4 = 100

விடயம்	2014	2015	2016 <sup>(அ)</sup>
எல்லா விடயங்களும்	101.6	105.3	107.1
வேளாண்மை	104.7	121.8	120.4
பயிர்கள் மற்றும் தானியங்களின் பயிர்ச்செய்கை, விலங்கு வளர்ப்பு	104.7	121.8	120.4
தயாரிப்பு	100.9	100.4	103.7
உணவு உற்பத்திகள் குடிபானங்களின் தயாரிப்புக்கள்	102.5	98.7	107.6
புகையிலை உற்பத்திகளின் தயாரிப்பு	101.9	111.9	136.6
புடவைத் தயாரிப்பு	98.4	97.4	98.5
அணியும் ஆடைகள், ஆடைகள் மற்றும் நிறமூட்டல் என்பனவற்றின் தயாரிப்பு	101.4	110.3	113.3
வெளியீடு அச்சிடல் மற்றும் ஊடகப் பதிவுகளை மீளத்தயாரித்தல்	97.2	101.2	97.0
கோக், சுத்திகரிக்கப்பட்ட பெற்றோலிய உற்பத்திகள் மற்றும் அணுவலுவின் தயாரிப்பு	99.9	76.6	59.8
இரசாயனங்கள் மற்றும் இரசாயன உற்பத்திகளின் தயாரிப்பு	99.1	98.3	96.0
இறப்பர் மற்றும் பிளாத்திக்கு தயாரிப்பு	96.7	93.1	91.8
ஏனைய உலோகமல்லா கனிப்பொருள் உற்பத்திகளின் தயாரிப்பு	103.9	104.0	110.5
அடிப்படை உலோகங்களின் தயாரிப்பு	99.4	97.6	96.2
மின்னியல் பொறிகள் மற்றும் வேறெங்கும் வகைப்படுத்தப்படாத கருவிகளின் தயாரிப்பு வே. வ	102.5	104.7	109.1
ஏனைய போக்குவரத்துச் சாதனங்களின் தயாரிப்பு	99.7	103.7	102.1
தளபாடம் வேறெங்கும் வகைப்படுத்தப்படாத தளபாடங்களின் தயாரிப்பு வே. வ	101.6	102.6	105.5
நீர்மின்வலு மற்றும் மின்வழங்கல்	96.2	87.6	84.8
மின்வலு	95.7	86.3	82.8
நீர் சேகரிப்பு, சுத்திகரிப்பு மற்றும் விநியோகம்	100.6	99.6	103.9

(அ) தற்காலிகமானவை  
குறிப்பு: வே. வ. - வேறெங்கும் வகைப்படுத்தப்படாதவை

மூலம்: தொகைமதிப்புப் புள்ளிவிபரத் திணைக்களம்

## கொழும்பு நுகர்வோர் விலைச் சுட்டெண் 1958 - 2007

1952 = 100

ஆண்டு	எல்லா விடயங்களும்	மாற்றம், %	உணவு	புடவை	எரிபொருளும் வெளிச்சமும்	வாடகை	பல்வகை
1958	105.0	2.1	105.8	87.5	101.0	101.5	113.1
1959	105.2	0.2	104.7	92.1	102.4	101.5	115.3
1960	103.5	-1.6	100.8	95.1	102.7	101.5	117.5
1961	104.8	1.3	99.8	103.9	104.4	101.5	122.8
1962	106.3	1.4	100.9	108.2	105.6	101.5	124.9
1963	108.8	2.4	103.0	118.2	103.0	101.5	126.6
1964	112.2	3.1	106.4	127.2	103.2	101.5	129.3
1965	112.5	0.3	107.3	126.7	100.7	101.5	128.3
1966	112.3	-0.2	109.1	117.3	95.9	101.5	127.3
1967	114.8	2.2	112.7	116.7	96.4	101.5	128.9
1968	121.5	5.8	121.2	120.1	103.2	101.5	133.6
1969	130.5	7.4	127.9	130.8	124.9	108.4	147.1
1970	138.2	5.9	136.6	137.3	136.1	109.8	153.2
1971	141.9	2.7	139.1	145.0	140.8	109.8	159.5
1972	150.9	6.3	147.5	163.5	145.9	109.8	169.5
1973	165.4	9.6	166.2	186.1	164.4	109.8	169.8
1974	185.8	12.3	189.7	204.6	220.9	109.8	178.3
1975	198.3	6.7	204.3	208.2	237.0	109.8	191.9
1976	200.7	1.2	202.1	211.7	265.2	109.8	203.8
1977	203.2	1.2	203.3	223.8	257.5	109.8	208.4
1978	227.8	12.1	237.5	226.2	262.1	109.8	224.8
1979	252.3	10.8	263.3	231.2	328.5	109.8	252.4
1980	318.2	26.1	339.7	239.9	563.9	109.8	293.8
1981	375.4	18.0	399.6	257.8	767.9	109.8	345.7
1982	416.1	10.8	450.4	273.8	816.4	109.8	377.1
1983	474.2	14.0	506.3	291.1	1,087.6	109.8	433.7
1984	553.1	16.6	598.0	307.5	1,282.7	109.8	496.9
1985	561.2	1.5	598.4	324.2	1,332.1	109.8	524.4
1986	606.0	8.0	641.4	374.5	1,347.6	109.8	599.7
1987	652.8	7.7	697.0	400.9	1,358.7	109.8	650.7
1988	744.1	14.0	802.0	419.8	1,535.1	109.8	742.6
1989	830.2	11.6	884.6	490.0	1,718.9	109.8	860.1
1990	1,008.6	21.5	1,090.9	610.2	1,934.2	109.8	1,021.0
1991	1,131.5	12.2	1,220.3	678.4	2,252.2	109.8	1,146.0
1992	1,260.4	11.4	1,366.0	723.6	2,334.3	109.8	1,318.7
1993	1,408.4	11.7	1,519.4	782.7	2,730.0	109.8	1,490.4
1994	1,527.4	8.4	1,654.1	795.7	3,131.6	109.8	1,578.7
1995	1,644.6	7.7	1,768.1	803.9	3,322.4	109.8	1,800.6
1996	1,906.7	15.9	2,107.6	821.8	3,591.6	109.8	1,994.7
1997	2,089.1	9.6	2,336.9	844.0	3,739.8	109.8	2,157.8
1998	2,284.9	9.4	2,592.1	852.3	3,872.8	109.8	2,319.9
1999	2,392.1	4.7	2,695.4	863.3	3,929.7	109.8	2,558.1
2000	2,539.8	6.2	2,815.8	872.9	4,660.9	109.8	2,802.4
2001	2,899.4	14.2	3,244.7	909.6	5,328.9	109.8	3,131.1
2002	3,176.4	9.6	3,589.9	950.5	5,795.8	109.8	3,327.9
2003	3,377.0	6.3	3,798.4	974.4	6,674.6	109.8	3,497.5
2004	3,632.8	7.6	4,096.2	984.0	7,315.3	109.8	3,726.4
2005	4,055.5	11.6	4,590.6	1,026.7	8,303.0	109.8	4,098.4
2006	4,610.8	13.7	5,198.7	1,067.2	10,641.8	109.8	4,482.6
2007	5,416.1	17.5	6,143.3	1,115.7	13,338.6	109.8	4,978.4

குறிப்பு : இத்தொடரானது 2008 மேயிலிருந்து இடைநிறுத்தப்பட்டதுடன் அதற்குப் பதிலாக  
கொ.நு.வி.சுட்டெண்கள் (2002=100) பயன்படுத்தப்பட்டது

மூலம்: தொகைமதிப்புப் புள்ளிவிபரத் திணைக்களம்





மாகாணங்களின்படி தெரிந்தெடுக்கப்பட்ட உணவ விடயங்களுக்கான சராசரி சில்லறை விலைகள் 2015 மற்றும் 2016 ரூ./கிகி.

விடயம்	மேல்	மத்திய	தென்	வட	கிழக்கு	வட மேல்	வட மத்திய	ஊவா	சப்பிரகமுவா	தீவு முழுவதும்
<b>2015</b>										
சாம்பல் வாழைக்காய்	115.57	104.14	105.30	70.57	95.15	93.92	90.36	106.27	95.70	99.35
அவரை	198.50	183.48	211.70	190.55	191.40	209.06	199.19	181.88	180.95	195.82
கோவா	124.09	98.81	124.33	111.69	115.38	113.87	112.54	100.92	108.00	113.86
கரட்	182.33	178.30	196.18	174.95	188.88	185.85	197.67	165.39	159.00	182.54
பூசணிக்காய்	82.82	80.67	89.38	63.64	72.34	75.55	70.61	84.46	75.95	78.18
புடலங்காய்	111.44	91.45	99.21	87.67	98.07	103.10	93.69	96.76	92.29	98.61
கத்தரிக்காய்	105.73	102.11	90.71	107.42	109.71	102.98	92.03	102.00	93.59	101.12
தக்காளி	147.16	127.87	128.33	125.42	128.45	137.54	129.82	116.45	128.88	132.11
அரிசி (சம்பா)	91.20	90.66	92.59	89.96	90.20	85.78	87.40	92.32	91.72	90.25
அரிசி (பச்சை)	76.54	78.82	68.63	71.53	75.30	76.29	77.02	72.23	77.27	74.85
சின்ன வெங்காயம்	129.93	131.33	127.47	109.73	125.84	122.38	123.97	141.65	123.59	125.91
பெரிய வெங்காயம்	113.05	107.70	106.19	106.77	105.44	106.23	101.76	105.80	106.30	107.23
உருளைக்கிழங்கு	133.38	128.05	124.43	103.74	124.81	124.27	121.86	133.10	129.23	125.96
செத்தல் மிளகாய்	280.80	279.01	276.02	266.29	270.56	276.33	276.83	274.95	274.12	275.76
பருப்பு(அ)	167.10	171.02	167.65	171.48	173.81	173.67	172.18	179.23	170.65	171.01
முட்டைகள் (பண்ணை) (ஒவ்வொன்றும்)	14.64	15.31	14.99	15.14	15.13	14.45	14.40	16.04	14.90	14.94
தேங்காய்	46.10	46.09	49.79	39.94	47.52	40.83	44.65	47.80	43.61	45.30
கூரை	828.72	739.17	781.38	436.31	598.39	749.93	761.27	731.78	679.96	753.22
சிறு கூரை	620.59	540.69	628.30	454.85	485.07	539.52	509.46	512.23	547.08	559.38
கூடை	198.34	177.38	188.20	172.12	186.04	176.49	142.68	202.87	178.41	181.92
<b>2016(ஆ)</b>										
சாம்பல் வாழைக்காய்	109.05	103.03	94.04	69.48	95.61	88.58	82.59	100.22	89.41	94.52
அவரை	184.12	168.08	195.18	186.95	183.69	197.59	183.86	175.51	165.75	183.39
கோவா	123.46	104.90	122.86	116.25	115.60	120.05	115.88	98.43	104.63	115.48
கரட்	166.68	162.31	174.88	170.31	176.10	180.08	177.55	150.47	147.00	168.30
பூசணிக்காய்	88.90	91.46	99.81	65.78	77.63	78.66	79.77	89.68	76.89	84.79
புடலங்காய்	115.87	94.69	105.80	82.24	97.08	101.91	90.52	98.94	89.32	99.91
கத்தரிக்காய்	106.50	103.49	94.44	97.61	109.30	105.24	93.32	102.37	88.36	100.96
தக்காளி	124.22	108.05	114.67	117.59	107.39	124.34	115.42	100.92	103.79	115.06
அரிசி (சம்பா)	93.00	96.02	104.13	93.45	99.02	87.74	89.95	103.18	97.48	95.58
அரிசி (பச்சை)	69.51	72.97	61.78	69.22	70.43	73.11	74.33	65.15	71.44	69.60
சின்ன வெங்காயம்	127.68	124.87	126.55	106.23	125.26	121.56	122.29	138.51	119.94	123.39
பெரிய வெங்காயம்	90.04	84.94	84.17	91.18	93.86	92.09	84.19	86.12	86.38	88.14
உருளைக்கிழங்கு	142.94	136.44	137.08	104.48	135.85	132.56	123.93	140.86	136.15	134.74
செத்தல் மிளகாய்	352.68	363.52	354.45	331.64	349.95	347.94	342.89	339.97	346.83	349.26
பருப்பு(அ)	181.22	184.16	183.15	175.17	183.31	189.40	181.93	196.45	193.95	184.51
முட்டைகள் (பண்ணை) (ஒவ்வொன்றும்)	15.85	16.40	16.28	16.54	16.61	15.50	15.59	17.44	16.23	16.19
தேங்காய்	42.53	40.97	44.48	31.70	39.04	37.72	37.62	39.05	38.42	39.70
கூரை	869.50	796.10	867.24	423.75	657.50	782.39	842.66	787.66	731.65	802.07
சிறு கூரை	665.04	598.09	685.95	433.90	542.37	580.54	539.31	547.82	578.96	601.10
கூடை	219.71	198.99	202.64	172.90	187.52	193.18	152.13	213.42	188.37	195.82

(அ) இறக்குமதி செய்யப்பட்ட மஞ்சள்

(ஆ) தற்காலிகமானவை

மூலம்: இலங்கை மத்திய வங்கி



அட்டவணை 7.8

மாகாண ரீதியாகத் தெரிந்தெடுக்கப்பட்ட உணவு விடயங்களின் சராசரி உற்பத்தியாளர் விலைகள் 2015 மற்றும் 2016 ரூ./கிகி.

விடயம்	மேல்	மத்திய	தென்	வட	கிழக்கு	வட மேல்	வட மத்திய	ஊவா	சப்பிரகமுவா	தீவு முழுவதும்
<b>2015</b>										
சாம்பல் வாழைக்காய்	56.47	61.99	54.45	42.36	45.24	45.86	48.59	57.50	51.18	50.01
பூசணிக்காய்	-	41.18	67.46	34.77	35.34	36.23	35.22	43.22	47.07	39.32
புடலங்காய்	64.32	52.42	54.22	51.42	55.17	57.03	43.00	49.77	58.43	53.18
கத்தரிக்காய்	57.23	60.46	49.18	69.77	59.88	54.65	48.03	54.55	52.14	56.75
அவரை	-	123.67	-	119.38	95.00	-	129.29	127.44	150.00	125.74
கோவா	-	52.92	-	71.54	-	50.52	38.18	64.56	100.00	58.20
கரட்	-	119.88	-	133.57	-	-	-	119.56	111.04	119.69
தக்காளி	-	66.23	-	80.51	66.25	77.45	68.19	74.62	112.29	76.18
செத்தல் மிளகாய்	-	221.63	-	224.03	201.82	217.95	202.73	230.00	-	217.68
உருளைக்கிழங்கு	-	99.18	-	72.71	-	-	-	100.15	-	93.80
சின்ன வெங்காயம்	-	87.06	-	73.49	88.19	71.78	80.00	-	-	75.66
பெரிய வெங்காயம்	-	95.63	-	76.61	93.33	-	67.19	-	-	76.31
முட்டைகள் (பண்ணை) (ஒவ்வொன்றும்)	1,335.99	1,324.05	1,296.06	1,253.26	1,299.28	1,239.03	1,177.72	1,342.54	1,329.57	1,288.35
பாரை மீன்	642.97	-	475.96	433.24	543.93	416.40	-	-	-	504.49
சிறு குரை	398.14	-	359.34	316.36	369.27	289.62	-	-	-	357.21
குரை	598.26	-	466.79	296.92	437.85	448.39	-	-	-	478.90
குடை	90.41	-	140.40	98.84	114.08	100.18	-	-	-	104.61
<b>2016<sup>(அ)</sup></b>										
சாம்பல் வாழைக்காய்	52.03	61.98	45.68	40.82	50.14	45.38	45.76	53.96	47.91	47.97
பூசணிக்காய்	-	51.75	74.07	37.90	42.38	37.90	41.16	42.89	49.23	43.76
புடலங்காய்	67.64	60.22	61.22	51.85	55.94	58.64	45.59	50.91	56.67	55.47
கத்தரிக்காய்	64.04	60.31	55.38	64.21	65.26	57.22	48.51	56.30	46.47	57.90
அவரை	-	116.16	-	125.00	-	-	115.00	110.37	139.92	117.10
கோவா	-	57.63	-	70.10	-	43.40	40.00	62.42	-	59.81
கரட்	-	106.61	-	155.28	-	-	-	102.87	98.96	108.78
தக்காளி	-	60.55	-	74.63	60.14	66.17	49.15	59.36	83.75	63.70
செத்தல் மிளகாய்	-	284.25	-	278.16	248.13	265.50	233.52	-	-	264.25
உருளைக்கிழங்கு	-	104.77	-	78.33	-	-	-	103.57	-	99.78
சின்ன வெங்காயம்	-	84.42	-	72.51	81.20	69.02	81.25	-	-	74.29
பெரிய வெங்காயம்	-	72.80	-	71.63	-	-	61.00	-	-	70.60
முட்டைகள் (பண்ணை) (ஒவ்வொன்றும்)	1,438.64	1,433.93	1,434.08	1,421.13	1,447.85	1,376.40	1,228.03	1,501.24	1,452.72	1,418.73
பாரை மீன்	658.58	-	551.07	463.27	616.80	436.81	-	-	-	550.80
சிறு குரை	443.47	-	378.85	278.42	433.10	304.17	-	-	-	391.65
குரை	626.21	-	472.68	254.44	483.22	455.27	-	-	-	498.73
குடை	92.67	-	134.78	101.04	119.93	105.59	-	-	-	108.22

(அ) தற்காலிகமானவை

மூலம்: இலங்கை மத்திய வங்கி







## பெயரளவுக் கூலி வீதச் சுட்டெண்கள் 1964 - 2016

1978 திசம்பர் = 100

ஆண்டு	கூலி நிர்ணயச் சபைகளுக்குட்பட்ட தொழிலாளர்கள்				அரசு ஊழியர்கள்			
	வேளாண்மை யிலுள்ள தொழிலாளர்கள்	கைத்தொழில், வர்த்தகத் துறையிலுள்ள தொழிலாளர்கள்	பணித் துறையிலுள்ள தொழிலாளர்கள்	அனைத்துத் தொழிலாளர்கள்	நிறைவேற்றத் தரமல்லா அலுவலர்கள்	சிற்புறாழியர்கள்	மத்திய அரசு ஊழியர்கள்	அரசு பாடசாலை ஆசிரியர்கள்
1964	24.2	34.7	-	25.3	52.2	42.2	46.0	57.6
1965	24.2	34.7	-	25.3	52.2	42.2	46.0	57.6
1966	24.2	34.5	-	25.3	52.2	42.2	46.0	57.6
1967	25.1	36.3	-	26.2	53.5	44.1	47.7	58.6
1968	29.0	42.3	-	30.2	59.7	52.8	55.4	63.6
1969	29.0	42.3	-	30.2	61.6	54.4	57.2	65.0
1970	29.3	43.4	-	30.6	67.0	59.2	62.2	69.2
1971	29.6	46.1	-	31.1	67.0	59.2	62.2	69.2
1972	31.0	47.5	-	33.6	67.1	59.4	62.4	69.2
1973	35.1	52.2	-	36.4	69.5	62.9	65.4	70.6
1974	43.9	62.0	-	45.5	77.4	71.4	73.7	78.0
1975	50.4	72.0	-	52.4	84.2	79.8	81.5	84.3
1976	51.5	73.9	-	53.6	88.2	84.9	86.2	89.1
1977	64.8	79.5	-	66.2	89.2	86.2	87.3	90.6
1978	94.2	98.8	-	94.7	100.0	100.0	100.0	100.0
1979	123.1	111.3	113.9	119.6	115.6	118.7	117.2	112.3
1980	153.6	138.8	130.5	147.3	126.0	132.0	129.1	120.1
1981	153.9	151.0	146.4	152.2	140.9	151.1	146.1	133.1
1982	181.2	161.0	169.7	175.8	180.6	194.7	187.8	166.4
1983	198.7	163.1	177.8	188.8	204.6	226.2	215.7	188.1
1984	250.3	183.3	190.7	228.8	231.4	260.9	246.6	211.4
1985	273.5	203.9	190.7	247.9	264.4	303.2	284.3	247.3
1986	288.1	224.3	190.7	261.3	276.6	317.2	297.4	247.3
1987	302.3	256.3	196.6	277.7	276.6	317.2	297.4	247.3
1988	378.4	271.7	229.5	335.8	364.0	414.1	390.0	331.5
1989	435.9	334.9	245.9	388.1	396.0	444.6	421.8	367.8
1990	517.2	379.5	267.8	453.5	439.6	513.5	476.8	404.5
1991	577.7	459.6	336.5	518.8	488.2	582.3	534.6	444.8
1992	664.1	510.8	365.9	590.0	507.2	609.9	557.6	461.8
1993	803.7	528.7	365.9	685.8	622.1	728.3	675.5	567.1
1994	821.5	555.8	431.4	712.4	692.7	772.3	735.5	595.6
1995	830.9	651.6	456.7	740.3	749.4	828.1	792.5	760.5
1996	907.9	682.8	559.7	801.7	757.1	878.7	818.2	760.5
1997	971.8	710.8	487.2	849.1	842.9	966.7	906.5	778.5
1998	1,097.7	807.7	506.4	953.3	959.6	1,029.1	1,001.4	805.5
1999	1,116.0	829.2	559.7	977.6	959.6	1,029.1	1,001.4	805.5
2000	1,142.7	857.2	559.7	1,000.4	1,031.3	1,125.8	1,084.7	865.1
2001	1,176.4	919.7	657.6	1,049.3	1,225.9	1,388.2	1,310.8	1,026.8
2002	1,269.6	986.5	678.0	1,126.5	1,410.3	1,636.7	1,525.0	1,180.1
2003	1,382.2	1,009.4	678.0	1,205.2	1,410.3	1,636.7	1,525.0	1,180.1
2004	1,397.7	1,044.1	751.0	1,233.0	1,709.0	2,039.5	1,872.1	1,428.4
2005	1,527.4	1,078.4	779.7	1,329.7	2,178.4	2,672.4	2,417.5	1,818.6
2006	1,567.1	1,090.7	779.7	1,358.2	2,853.8	3,463.0	3,150.8	2,304.2
2007	1,821.4	1,522.4	1,057.1	1,648.8	3,493.4	4,172.7	3,828.4	2,740.0
2008	2,286.6	1,877.5	1,370.8	2,070.4	3,749.5	4,494.7	4,116.1	2,938.6
2009	2,349.4	2,054.0	1,545.8	2,171.4	4,082.4	4,943.5	4,502.8	3,215.3
2010	3,327.6	2,199.0	1,673.3	2,865.3	4,210.4	5,116.1	4,651.6	3,321.7
2011	3,427.2	2,402.1	1,851.8	2,996.1	4,490.1	5,465.1	4,964.5	3,576.1
2012	4,433.0	2,402.1	1,851.8	3,662.0	4,803.6	5,831.8	5,304.7	3,821.8
2013	4,435.9	3,191.6	2,241.5	3,869.2	5,035.6	6,130.5	5,568.3	4,011.0
2014	4,560.9	3,459.1	2,313.2	4,012.2	5,462.2	6,691.7	6,058.0	4,361.9
2015	4,734.4	3,459.1	2,313.2	4,127.0	7,152.1	8,970.2	8,021.6	5,766.6
2016 <sup>(அ)</sup>	4,735.7	3,459.1	2,313.2	4,127.9	7,413.0	9,341.6	8,333.2	6,067.7

(அ) தற்காலிகமானவை

மூலங்கள்: தொழில் திணைக்களம் இலங்கை மத்திய வங்கி

## தெரிந்தெடுக்கப்பட்ட நடவடிக்கைகளில் சராசரி நாளாந்தக் கூலி வீதங்கள் 2007 - 2016

ரூபாய்

நடவடிக்கை	தொழிலாளரின் வகை	2007	2008	2009	2010	2011	2012	2013	2014	2015	2016 <sup>(அ)</sup>
<b>நெல்</b>											
கலப்பை மூலம் உழுதல்	ஆ	509	629	657	702	731	844	939	1,070	1,129	1,197
மண்வெட்டி மூலம் கொத்துதல்	ஆ	428	528	576	632	700	795	885	940	1045	1,128
விதைத்தல்	ஆ	-	529	574	637	705	783	879	931	1041	1,134
நாற்று நடுகை மற்றும் அறுவடை செய்தல்	ஆ	405	508	554	619	677	753	818	885	970	1,073
	பெ	329	405	445	479	537	597	653	695	749	783
வளமாக்கியிடல்	ஆ	425	519	573	639	702	776	850	912	1012	1,122
விசிறுதல்	ஆ	472	577	635	714	760	848	950	1,050	1,172	1,264
போரடித்தல்	ஆ	444	577	599	674	714	784	916	981	1077	1,157
தாற்றுதல்	ஆ	423	544	581	623	682	775	857	922	1019	1,095
	பெ	311	388	424	454	508	586	662	687	795	864
<b>தெங்கு</b>											
அகழி வெட்டுதல்	ஆ	459	565	626	661	744	841	943	1,013	1,096	1,165
நடுதல்	ஆ	431	530	588	631	699	805	901	954	1024	1,108
	பெ	305	370	419	443	509	581	663	668	710	742
பறித்தல்	ஆ	569	727	816	875	991	1,114	1,281	1,361	1,352	1,434
தேங்காய் பொறுக்குதல்	ஆ	369	455	503	542	597	687	748	791	856	896
	பெ	275	335	368	417	451	520	581	602	646	660
உரித்தல்	ஆ	487	590	652	690	775	894	1,000	1,076	1,129	1,200
<b>தேயிலை</b>											
நிலத்தைத் தயார்படுத்தல்	ஆ	369	436	479	532	610	683	759	817	888	947
பயிரிடல்	ஆ	366	429	470	525	611	679	748	805	869	937
	பெ	269	313	355	392	449	511	580	628	667	703
வளமாக்கியிடல்	ஆ	371	430	486	544	617	684	760	820	875	953
களை பிடுங்குதல்	ஆ	358	422	468	525	583	661	728	781	854	916
	பெ	266	312	356	394	443	514	570	622	671	705
கத்தரித்தல்	ஆ	418	499	552	605	697	776	854	929	1019	1,083
கொழுந்து பறித்தல்	ஆ	314	361	396	444	491	548	620	637	679	703
	பெ	315	361	395	353	395	435	489	524	555	582
<b>இறப்பர்</b>											
பிடுங்குதல், துப்பரவு செய்தல்	ஆ	376	471	501	550	606	687	763	823	878	975
பயிரிடல்	ஆ	378	478	519	566	639	732	851	890	941	979
கத்தரித்தல்	ஆ	386	510	496	554	639	728	816	852	888	924
வளமாக்கியிடல்	ஆ	412	525	573	633	714	789	907	938	998	1,061
பாலெடுத்தல்	ஆ	305	400	417	477	531	586	653	614	610	632
	பெ	269	354	373	433	483	533	594	566	548	579
<b>கட்டடங்களின் நிருமாணம்</b>											
தச்சுவேலை											
முதன்மை தச்சர்	ஆ	709	828	922	1,003	1,115	1,248	1,334	1,407	1,487	1,619
தேர்ச்சி பெற்ற உதவியாளர்கள்	ஆ	508	602	666	732	809	913	995	1,053	1,135	1,241
தேர்ச்சியற்ற உதவியாளர்கள்	ஆ	408	487	539	581	648	734	811	863	933	1,017
கொத்தனார்											
முதன்மைக் கொத்தனார்	ஆ	704	820	912	987	1,093	1,216	1,304	1,376	1,450	1,593
தேர்ச்சி பெற்ற உதவியாளர்கள்	ஆ	500	600	668	731	802	906	985	1,044	1,122	1,236
தேர்ச்சியற்ற உதவியாளர்கள்	ஆ	407	494	555	596	655	740	816	867	936	1,024

ஆ - ஆண் பெ - பெண்

மூலம்: இலங்கை மத்திய வங்கி

(அ) தற்காலிகமானவை

குறிப்பு: இக்கூலி வீதங்கள் உணவில்லாமல் காசுக் கொடுப்பனவுகளை எடுத்துக்காட்டுகின்றன.

கூலி நிர்ணயச் சபை வர்த்தகத் தொழிலாளர்களுக்கான ஆகக் குறைந்த கூலி வீதச் சுட்டெண்கள்<sup>(அ)</sup>

1978 திசம்பர் = 100

காலம்	வேளாண்மையிலுள்ள தொழிலாளர்கள் <sup>(ஆ)</sup>	கைத்தொழில், வர்த்தகத் துறையிலுள்ள தொழிலாளர்கள் <sup>(இ)</sup>		பணித் துறையிலுள்ள தொழிலாளர்கள் <sup>(ஈ)</sup>		கூலி நிர்ணயச் சபை வர்த்தகத் துறையிலுள்ள தொழிலாளர்கள் <sup>(உ)</sup>			
		பெயரளவு	உண்மை <sup>(ஊ)</sup>	பெயரளவு	உண்மை <sup>(ஊ)</sup>	பெயரளவு	உண்மை <sup>(ஊ)</sup>	பெயரளவு	உண்மை <sup>(ஊ)</sup>
2015	சனவரி	4,734.3	122.0	3,459.1	89.1	2,313.2	59.6	4,127.0	106.3
	பெப்புருவரி	4,734.5	124.9	3,459.1	91.3	2,313.2	61.0	4,127.2	108.9
	மாச்சு	4,734.3	125.5	3,459.1	91.7	2,313.2	61.3	4,127.0	109.4
	ஏப்பிரல்	4,734.2	125.2	3,459.1	91.5	2,313.2	61.2	4,126.9	109.1
	மே	4,734.2	124.3	3,459.1	90.8	2,313.2	60.7	4,127.0	108.3
	யூன்	4,734.3	123.1	3,459.1	89.9	2,313.2	60.1	4,127.0	107.3
	யூலை	4,734.4	122.3	3,459.1	89.3	2,313.2	59.7	4,127.1	106.6
	ஓகத்து	4,734.5	122.9	3,459.1	89.8	2,313.2	60.0	4,127.1	107.1
	செத்தெம்பர்	4,734.5	123.2	3,459.1	90.0	2,313.2	60.2	4,127.1	107.4
	ஒத்தோபர்	4,734.4	122.7	3,459.1	89.7	2,313.2	60.0	4,127.1	107.0
	நவெம்பர்	4,734.1	121.0	3,459.1	88.4	2,313.2	59.1	4,126.8	105.5
	திசெம்பர்	4,735.6	120.7	3,459.1	88.2	2,313.2	59.0	4,127.9	105.2
2016 <sup>(எ)</sup>	சனவரி	4,735.8	120.9	3,459.1	88.3	2,313.2	59.1	4,128.0	105.4
	பெப்புருவரி	4,735.6	121.6	3,459.1	88.8	2,313.2	59.4	4,127.9	106.0
	மாச்சு	4,735.4	123.0	3,459.1	89.9	2,313.2	60.1	4,127.7	107.2
	ஏப்பிரல்	4,735.3	121.4	3,459.1	88.7	2,313.2	59.3	4,127.6	105.8
	மே	4,735.5	118.6	3,459.1	86.6	2,313.2	57.9	4,127.8	103.4
	யூன்	4,735.7	116.1	3,459.1	84.8	2,313.2	56.7	4,127.9	101.2
	யூலை	4,736.1	115.9	3,459.1	84.6	2,313.2	56.6	4,128.2	101.0
	ஓகத்து	4,735.9	118.2	3,459.1	86.3	2,313.2	57.7	4,128.1	103.0
	செத்தெம்பர்	4,735.6	118.6	3,459.1	86.6	2,313.2	57.9	4,127.9	103.4
	ஒத்தோபர்	4,735.6	117.8	3,459.1	86.1	2,313.2	57.6	4,127.9	102.7
	நவெம்பர்	4,735.8	117.1	3,459.1	85.5	2,313.2	57.2	4,128.0	102.1
	திசெம்பர்	4,736.0	116.0	3,459.1	84.7	2,313.2	56.6	4,128.1	101.1

(அ) இந்தச் சுட்டெண்கள் 1978 திசம்பர் 31இல் தொழிலில் இருந்தவர்களின் எண்ணிக்கையை அடிப்படையாகக் கொண்டு நிர்ணயிக்கப்பட்ட நிறைகளில் தொழில் திணைக்களத்தினால் கணிப்பிடப்பட்டன. சுட்டெண்களின் கணிப்பிற்காக பயன்படுத்தப்பட்ட கூலிவீதங்கள் கூலிநிர்ணய சபையினால் நிர்ணயிக்கப்பட்ட வேறுபட்ட வர்த்தகங்களுக்கான பெயரளவுக் கூலிகளாகும்.

(ஆ) தேயிலை வளர்த்தலிலும், தயாரித்தலிலும் இறப்பர் வளர்த்தலிலும் தயாரித்தலும், தெங்கு, கொக்கோ, ஏலக்காய், மிளகு வளர்த்தல் வர்த்தகங்களின் கூலி வீதங்களை மட்டும் சுட்டெண்கள் குறிக்கின்றன.

(இ) பாண் தயாரிப்பு, செங்கட்டி மற்றும் ஓடுகள் தயாரித்தல், தெங்கு பொருள் தயாரிப்பு, அச்சிடல், புடவை, டயர் காற்றடைக்கும் உறைகள் தயாரிப்பு, கயிறு மெத்தை, சிலிப்புத் தும்பு ஏற்றுமதி, மெத்தைத் தும்பு தயாரிப்பு, பின்னல் பொருள் தயாரிப்பு, பொறியியல், ஆடைத் தயாரிப்பு, தீப்பெட்டி உற்பத்தி, விசுக்கோத்து மற்றும் இனிப்புத் தயாரிப்பு, தேயிலை ஏற்றுமதி, இறப்பர் ஏற்றுமதி ஆகிய வர்த்தகங்களை மட்டும் உள்ளடக்குகின்றது.

(ஈ) இது சினிமா, ஊர்திப் போக்குவரத்து மற்றும் மருந்தக வர்த்தகங்களை மாதிரம் உள்ளடக்குகின்றது.

(உ) வேளாண்மை, கைத்தொழில் மற்றும் வர்த்தகம், பணிகள் ஆகியவற்றிலுள்ள தொழிலாளர்களினது இணைந்த சுட்டெண்.

(ஊ) கொழும்பு நுகர்வோர் விலைச்சுட்டெண்ணினை (கொடுவிசு) (2006/07 = 100) அடிப்படையாகக் கொண்டது.

(எ) தற்காலிகமானவை.

மூலங்கள்: தொழில் திணைக்களம் இலங்கை மத்திய வங்கி

## அரசு ஊழியர்களின் கூலி வீதச் சுட்டெண்கள்(அ)

2012 = 100

காலம்		மூத்த தரத்திலுள்ள அலுவலர்கள்		முன்றாம் தரத்திலுள்ள அலுவலர்கள்		இரண்டாம் தரத்திலுள்ள அலுவலர்கள்		ஆரம்பத் தரத்திலுள்ள அலுவலர்கள்		அனைத்து அரசு அலுவலர்கள்	
		பெயரளவு	உண்மை(ஆ)	பெயரளவு	உண்மை(ஆ)	பெயரளவு	உண்மை(ஆ)	பெயரளவு	உண்மை(ஆ)	பெயரளவு	உண்மை(ஆ)
2015	சனவரி	118.1	104.3	126.3	111.6	129.4	114.4	132.5	117.1	128.8	113.9
	பெப்பிரவரி	132.5	121.3	146.1	133.7	152.4	139.5	159.0	145.5	151.4	138.6
	மாச்சு	132.5	122.7	146.1	135.3	152.4	141.2	159.0	147.3	151.4	140.3
	ஏப்பிரல்	132.5	123.4	146.1	136.1	152.4	142.0	159.0	148.1	151.4	141.1
	மே	132.5	122.3	146.1	134.8	152.4	140.7	159.0	146.7	151.4	139.8
	யூன்	138.2	126.3	154.0	140.7	161.6	147.6	169.6	154.9	160.4	146.6
	யூலை	138.2	126.6	154.0	141.0	161.6	147.9	169.6	155.2	160.4	146.9
	ஓகத்து	138.2	127.1	154.0	141.6	161.6	148.6	169.6	155.9	160.4	147.6
	செத்தெம்பர்	138.2	127.1	154.0	141.6	161.6	148.6	169.6	155.9	160.4	147.6
	ஒத்தோபர்	138.2	126.2	154.0	140.6	161.6	147.5	169.6	154.8	160.4	146.5
	நவெம்பர்	138.2	123.1	154.0	137.1	161.6	143.8	169.6	150.9	160.4	142.8
திசெம்பர்	138.2	121.8	154.0	135.6	161.6	142.3	169.6	149.3	160.4	141.3	
2016(இ)	சனவரி	138.2	123.1	154.0	137.1	161.6	143.8	169.6	150.9	160.4	142.8
	பெப்பிரவரி	138.2	124.4	154.0	138.5	161.6	145.4	169.6	152.6	160.4	144.4
	மாச்சு	147.7	133.8	158.6	143.7	161.8	146.6	172.1	155.9	161.5	146.4
	ஏப்பிரல்	141.4	126.3	155.5	138.9	161.6	144.4	170.4	152.2	160.8	143.6
	மே	141.4	124.0	155.5	136.4	161.6	141.7	170.4	149.4	160.8	141.0
	யூன்	141.4	121.4	155.5	133.5	161.6	138.8	170.4	146.3	160.8	138.1
	யூலை	141.4	122.4	155.5	134.6	161.6	139.9	170.4	147.5	160.8	139.2
	ஓகத்து	141.4	124.4	155.5	136.8	161.6	142.2	170.4	149.9	160.8	141.5
	செத்தெம்பர்	141.4	124.2	155.5	136.6	161.6	142.0	170.4	149.7	160.8	141.2
	ஒத்தோபர்	141.4	122.9	155.5	135.2	161.6	140.5	170.4	148.1	160.8	139.8
	நவெம்பர்	141.4	120.9	155.5	133.0	161.6	138.2	170.4	145.7	160.8	137.5
திசெம்பர்	141.4	119.4	155.5	131.4	161.6	136.6	170.4	144.0	160.8	135.9	

(அ) இச்சுட்டெண் அனைத்து மட்ட அரசு துறை ஊழியர்களையும் மூத்த, முன்றாந்தர, இரண்டாந்தர மற்றும் ஆரம்பதரத்திலுள்ளவர்களையும் உள்ளடக்குகிறது. அடிப்படைக்கால தொழில்நிலை அமைப்பு 2012இல் நடாத்தப்பட்ட சிறப்பு வருடாந்த அரசு துறை ஊழியர் அளவீட்டினை அடிப்படையாகக் கொண்டிருந்தது. 2006 ஏப்பிரல் 25ஆம் நாளன்று பொது நிர்வாகம் மற்றும் உள்ளாட்டு அலுவலர்கள் அமைச்சினால் விடுக்கப்பட்ட பொது நிர்வாகச் சுற்றறிக்கை எண் 06/2006இல் குறித்துரைக்கப்பட்டவாறு குறிப்பிட்ட தொழில்களின் ஆரம்பச் சம்பள அளவுகளும் சுட்டெண்ணினை தீர்ச்சிப்படுத்துவதற்காக பயன்படுத்தப்பட்டன.

மூலம்: இலங்கை மத்திய வங்கி

(ஆ) தேசிய நுகர்வோர் விலைச் சுட்டெண்ணினை (2013 = 100). அடிப்படையாகக் கொண்டது.

(இ) தற்காலிகமானவை

## முறைசாராத் தனியார் துறை ஊழியர்களின் கூலி வீதச் சுட்டெண்கள்(அ)

2012 = 100

காலம்	வேளாண்மை	கைத்தொழில்		பணிகள்		முறைசாரா தனியார் துறை			
		பெயரளவு	உண்மை(அ)	பெயரளவு	உண்மை(அ)	பெயரளவு	உண்மை(அ)	பெயரளவு	உண்மை(அ)
2015	சனவரி	123.0	108.7	126.3	111.7	122.4	108.2	124.1	109.7
	பெப்பருவரி	128.9	118.0	125.8	115.2	121.7	111.4	124.6	114.1
	மாச்சு	127.9	118.5	127.1	117.7	120.8	111.9	124.6	115.4
	ஏப்பிரல்	128.2	119.5	127.4	118.7	122.0	113.7	125.3	116.7
	மே	128.6	118.7	128.6	118.7	124.3	114.7	126.8	117.0
	யூன்	128.4	117.3	129.6	118.4	122.7	112.1	126.5	115.6
	யூலை	126.6	115.9	128.7	117.9	121.9	111.6	125.5	114.9
	ஓகத்து	129.0	118.7	128.8	118.4	124.1	114.2	126.9	116.7
	செத்தெம்பர்	128.8	118.4	128.9	118.5	124.0	114.0	126.8	116.6
	ஒத்தோபர்	128.4	117.2	131.2	119.8	126.7	115.7	128.8	117.6
	நவெம்பர்	130.7	116.4	132.1	117.6	127.5	113.5	129.9	115.6
	திசெம்பர்	130.6	115.0	133.6	117.7	129.2	113.8	131.2	115.6
2016(ஆ)	சனவரி	135.1	120.3	134.1	119.3	128.1	114.0	131.7	117.3
	பெப்பருவரி	134.9	121.3	135.3	121.7	129.1	116.2	132.6	119.3
	மாச்சு	133.4	120.9	137.4	124.5	129.7	117.5	133.4	120.9
	ஏப்பிரல்	132.6	118.5	136.6	122.0	131.5	117.5	133.7	119.5
	மே	133.3	116.9	138.0	121.0	132.7	116.3	134.9	118.3
	யூன்	134.5	115.5	139.3	119.6	130.8	112.3	134.9	115.8
	யூலை	136.3	117.9	139.5	120.7	131.7	114.0	135.7	117.4
	ஓகத்து	136.4	120.0	141.9	124.9	134.3	118.1	137.7	121.2
	செத்தெம்பர்	140.1	123.1	145.9	128.2	135.8	119.3	140.7	123.6
	ஒத்தோபர்	139.1	120.9	144.6	125.7	136.1	118.3	140.1	121.7
	நவெம்பர்	144.0	123.1	148.6	127.0	135.2	115.6	142.1	121.5
	திசெம்பர்	143.0	120.8	147.6	124.7	138.9	117.3	143.1	120.9

(அ) தேசிய நுகர்வோர் விலைச் சுட்டெண்ணினை (2013 = 100) அடிப்படையாகக் கொண்டது.

மூலம்: இலங்கை மத்திய வங்கி

(ஆ) தற்காலிகமானவை

## முறைசாராத் துறையிலுள்ள தீவு முழுதிருமான சராசரிக் கூலிகள்(அ) - 2015

ரூபாய்

வேளாண்மை		சன	பெப்	மாச்	ஏப்	மே	யூன்	யூலை	ஓகத்	செத்	ஒத்	நவெ	திசெ	
தேயிலை	நிலத்தைப் பண்படுத்தல்	ஆண்	850	859	847	894	884	916	900	890	893	898	894	914
	கொழுந்து பறித்தல்	ஆண்	614	687	661	673	738	677	683	679	686	675	662	675
		பெண்	497	575	559	557	585	557	554	552	532	556	550	568
இறப்பர்	நடுகை	ஆண்	950	977	935	965	970	950	925	931	894	925	910	946
	பாலெடுத்தல்	ஆண்	609	557	600	617	619	621	600	600	619	622	627	629
		பெண்	545	518	543	563	550	557	552	544	512	564	551	575
தெங்கு	கிடங்கு வெட்டுதல்	ஆண்	1,083	1,083	1,076	1,079	1,056	1,104	1,095	1,085	1,102	1,099	1,127	1,151
	தடியினால் பறித்தல்	ஆண்	1,316	1,404	1,418	1,361	1,318	1,317	1,331	1,293	1,278	1,341	1,419	1,435
நெல்	மண்வெட்டி மூலம்													
	கொத்துதல்	ஆண்	982	1,040	1,025	1,034	1,028	1,059	1,019	1,064	1,057	1,053	1,064	1,088
	நாற்று நடுகை மற்றும் அறுவடை செய்தல்	ஆண்	931	951	962	953	960	963	944	1,003	1,018	962	989	999
		பெண்	709	763	791	724	759	707	729	775	774	755	755	751
வீட்டு நிர்மாணம்(ஆ)														
தச்சு வேலை	தலைமைத் தச்சர்	ஆண்	1,453	1,446	1,465	1,469	1,466	1,469	1,489	1,477	1,507	1,511	1,534	1,548
	தேர்ச்சி பெற்ற உதவியாளர்	ஆண்	1,120	1,098	1,109	1,127	1,118	1,125	1,129	1,129	1,151	1,163	1,170	1,181
	தேர்ச்சியற்ற உதவியாளர்	ஆண்	919	899	921	931	909	928	927	937	946	957	959	963
கொத்தளர்	தலைமைக் கொத்தளர்	ஆண்	1,427	1,416	1,433	1,426	1,428	1,432	1,442	1,447	1,464	1,470	1,486	1,525
	தேர்ச்சி பெற்ற உதவியாளர்	ஆண்	1,102	1,084	1,117	1,101	1,112	1,105	1,113	1,119	1,127	1,153	1,160	1,174
	தேர்ச்சியற்ற உதவியாளர்	ஆண்	914	909	924	924	932	932	924	937	949	956	965	968

(அ) நாளாந்தக் கூலிகள், தொழில்துறர்களால் உணவு வழங்கப்படாத வேளையில் காசாகக் கொடுக்கப்பட்ட கொடுப்பனவுகளை எடுத்துக்காட்டுகின்றன.

(ஆ) கட்டடவாக்கத் துறையில் கூலிகள் நாளாந்தக் கொடுப்பனவு அடிப்படையில் செலுத்தப்பட்டன.

மூலம்: இலங்கை மத்திய வங்கி

## முறைசாராத் துறையிலுள்ள தீவு முழுதிற்குமான சராசரிக் கூலிகள்(அ) - 2016(ஆ)

ரூபாய்

			சன	பெப்	மாச்	ஏப்	மே	யூன்	யூலை	ஓகத்	செத்	ஒத்	நவெ	திசெ
<b>வேளாண்மை</b>														
தேயிலை	நிலத்தைப் பண்படுத்தல்	ஆண்	953	914	925	906	919	900	947	925	962	988	987	1,034
		பெண்	711	691	684	661	696	700	707	696	708	712	723	759
		ஆண்	581	575	575	561	555	561	580	576	593	598	629	598
இறப்பர்	நடுகை	ஆண்	906	879	925	944	967	955	975	950	1,022	994	1,079	1,081
	பாலெடுத்தல்	ஆண்	610	577	612	630	623	612	613	683	618	655	658	707
தெங்கு	கிடங்கு வெட்டுதல்	ஆண்	1,124	1,129	1,148	1,146	1,154	1,138	1,183	1,138	1,213	1,191	1,203	1,218
		ஆண்	1,411	1,419	1,459	1,397	1,464	1,468	1,513	1,463	1,420	1,400	1,384	1,418
நெல்	மண்வெட்டி மூலம் கொத்துதல்	ஆண்	1,071	1,136	1,108	1,097	1,096	1,119	1,143	1,146	1,160	1,106	1,168	1,171
		ஆண்	1,031	1,053	1,048	1,076	1,070	1,056	1,117	1,068	1,139	1,069	1,080	1,094
		பெண்	768	816	774	757	770	758	774	804	788	780	820	781
<b>வீட்டு நிர்மாணம்(ஆ)</b>														
தச்சு வேலை	தலைமைத் தச்சர்	ஆண்	1,541	1,563	1,570	1,577	1,577	1,610	1,622	1,661	1,674	1,661	1,694	1,711
		ஆண்	1,180	1,200	1,205	1,209	1,227	1,234	1,234	1,259	1,283	1,263	1,319	1,302
		ஆண்	964	979	1,005	987	1,016	1,008	1,010	1,023	1,052	1,035	1,069	1,075
கொத்தனார்	தலைமைக் கொத்தனார்	ஆண்	1,515	1,534	1,550	1,552	1,560	1,588	1,599	1,623	1,638	1,635	1,668	1,686
		ஆண்	1,171	1,188	1,198	1,199	1,219	1,233	1,231	1,259	1,269	1,259	1,312	1,315
		ஆண்	968	984	1,001	993	1,016	1,011	1,018	1,038	1,061	1,049	1,079	1,083

(அ) நாளாந்தக் கூலிகள், தொழில்துறையினரால் உணவு வழங்கப்படாத வேளையில் காசாகக் கொடுக்கப்பட்ட கொடுப்பனவுகளை எடுத்துக்காட்டுகின்றன.

மூலம்: இலங்கை மத்திய வங்கி

(ஆ) தற்காலிகமானவை

(இ) கட்டடவாக்கத் துறையில் கூலிகள் நாளாந்தக் கொடுப்பனவு அடிப்படையில் செலுத்தப்பட்டன.



## கட்டடவாக்கச் செலவுச் சுட்டெண்கள் 2007 - 2016

1990 = 100

ஆண்டு	காலாண்டு	நவீன வீடமைப்பு	ஓரளவு நிரந்தரமான வீடமைப்பு	அனைத்து வீடமைப்பு	வதிவிடமல்லாக் கட்டடங்கள்	அனைத்துக் குடிசார் வேலைகள்	அனைத்துக் கட்டடவாக்கங்கள்
2007	1ஆம் காலாண்டு	396.2	511.9	403.4	368.0	334.6	370.2
	2ஆம் காலாண்டு	404.3	538.7	412.7	380.6	349.1	382.1
	3ஆம் காலாண்டு	414.9	557.0	423.7	394.4	364.9	395.5
	4ஆம் காலாண்டு	423.1	568.2	432.1	403.5	369.9	402.7
2008	1ஆம் காலாண்டு	438.8	593.1	448.4	423.5	390.4	421.4
	2ஆம் காலாண்டு	451.7	622.9	462.3	447.8	414.1	441.1
	3ஆம் காலாண்டு	464.4	642.3	475.5	468.7	434.0	458.4
	4ஆம் காலாண்டு	471.5	666.6	483.6	462.9	427.6	458.2
2009	1ஆம் காலாண்டு	472.0	673.6	484.5	452.5	419.9	453.6
	2ஆம் காலாண்டு	471.8	684.9	485.0	452.0	418.9	453.3
	3ஆம் காலாண்டு	477.9	685.9	490.8	457.4	423.2	458.4
	4ஆம் காலாண்டு	478.9	700.6	492.6	458.3	424.2	459.7
2010	1ஆம் காலாண்டு	479.4	701.6	493.2	459.0	424.9	460.4
	2ஆம் காலாண்டு	484.0	712.9	498.2	463.7	428.8	464.9
	3ஆம் காலாண்டு	488.6	722.9	503.1	467.8	430.9	468.6
	4ஆம் காலாண்டு	489.7	725.8	504.3	468.9	432.2	469.8
2011	1ஆம் காலாண்டு	501.8	738.0	516.5	482.2	442.9	481.7
	2ஆம் காலாண்டு	508.7	762.5	524.5	489.5	447.1	488.1
	3ஆம் காலாண்டு	514.3	780.5	530.8	493.8	450.0	492.7
	4ஆம் காலாண்டு	524.1	796.7	541.0	502.2	456.2	501.1
2012	1ஆம் காலாண்டு	547.6	826.9	564.9	527.2	479.1	524.7
	2ஆம் காலாண்டு	569.9	850.2	587.2	550.3	505.0	548.6
	3ஆம் காலாண்டு	583.9	861.4	601.1	561.4	513.5	559.9
	4ஆம் காலாண்டு	601.6	871.0	618.3	573.9	515.2	570.2
2013	1ஆம் காலாண்டு	616.4	899.5	633.9	587.2	524.8	583.1
	2ஆம் காலாண்டு	622.2	924.2	640.9	591.4	526.6	587.6
	3ஆம் காலாண்டு	630.7	941.9	650.0	598.5	530.8	594.4
	4ஆம் காலாண்டு	633.7	943.7	652.9	600.9	532.1	596.6
2014	1ஆம் காலாண்டு	638.0	948.2	657.2	604.9	534.0	599.9
	2ஆம் காலாண்டு	644.7	957.9	664.1	610.7	537.9	605.5
	3ஆம் காலாண்டு	645.7	983.6	666.7	611.4	538.6	606.9
	4ஆம் காலாண்டு	646.8	986.4	667.9	611.4	538.6	607.4
2015	1ஆம் காலாண்டு	654.7	993.6	675.8	615.8	538.8	611.7
	2ஆம் காலாண்டு	662.7	1036.7	685.9	621.5	542.2	618.4
	3ஆம் காலாண்டு	672.8	1040.5	695.6	628.3	544.2	624.6
	4ஆம் காலாண்டு	681.4	1051.4	704.3	634.1	546.5	630.3
2016 <sup>(அ)</sup>	1ஆம் காலாண்டு	692.7	1061.4	715.5	641.7	528.8	629.8
	2ஆம் காலாண்டு	711.9	1075.5	734.4	654.9	531.6	641.5
	3ஆம் காலாண்டு	720.9	1085.1	743.4	661.2	536.0	648.2
	4ஆம் காலாண்டு	728.2	1093.5	750.9	667.2	540.1	654.1

(அ) தற்காலிகமானவை

மூலம்: கட்டுமானப் பயிற்சி மற்றும் அபிவிருத்திக்கான நிறுவனம்

## வெளிநாட்டு வர்த்தகத்தின் சுருக்கம் 2007 - 2016

விடயம்	2007	2008	2009	2010	2011	2012	2013	2014	2015	2016 <sup>(அ)</sup>
<b>ஏற்றுமதிகள், ரூ. மில்<sup>(ஆ)</sup></b>	<b>845,683</b>	<b>878,499</b>	<b>813,911</b>	<b>974,387</b>	<b>1,167,588</b>	<b>1,245,531</b>	<b>1,344,054</b>	<b>1,453,176</b>	<b>1,431,431<sup>(இ)</sup></b>	<b>1,500,766</b>
வேளாண்மை ஏற்றுமதிகள்	182,527	213,132	210,092	260,632	279,466	297,715	333,942	364,762	337,007	338,727
தேயிலை	113,565	137,606	136,194	162,793	164,869	180,429	199,446	212,588	182,054	184,778
இறப்பர்	12,066	13,535	11,327	19,580	22,811	15,726	9,194	5,916	3,548	4,758
தெங்கு உற்பத்திகள்	14,226	15,728	18,635	18,728	29,394	26,594	26,488	46,517	47,745	53,283
ஏனையவை	42,670	46,264	43,937	59,531	62,392	74,966	98,814	99,741	103,660	95,907
கைத்தொழில் ஏற்றுமதிகள்	657,052	662,220	600,621	688,759	883,771	938,762	1,001,808	1,078,725	1,087,938 <sup>(இ)</sup>	1,155,706
புடைவைகளும் ஆடைகளும்	369,173	376,990	374,645	379,185	463,509	508,607	583,046	643,688	654,794	710,768
பெற்றோலிய உற்பத்திகள்	18,791	27,553	15,447	29,761	61,170	58,902	55,128	44,132	50,461	41,794
ஏனையவை	269,088	257,678	210,529	279,813	359,091	371,254	363,634	390,905	382,684 <sup>(இ)</sup>	403,144
கனிப்பொருள்	2,631	2,311	2,280	2,739	3,631	7,833	6,727	7,764	3,826	4,219
ஏனையவை	3,474	835	918	22,258	720	1,221	1,577	1,924	2,660	2,114
<b>இறக்குமதிகள், ரூ.மில்<sup>(ஆ)</sup></b>	<b>1,250,386</b>	<b>1,525,705</b>	<b>1,172,618</b>	<b>1,519,737</b>	<b>2,241,488</b>	<b>2,441,879</b>	<b>2,323,128</b>	<b>2,535,163</b>	<b>2,572,467</b>	<b>2,826,260</b>
நுகர்வுப் பொருட்கள்	184,129	217,295	179,722	279,762	404,037	380,968	410,996	503,021	640,352	628,862
இடைநிலைப் பொருட்கள்	773,126	976,190	707,655	910,010	1,357,505	1,474,534	1,361,740	1,488,091	1,309,234	1,438,156
முதலீட்டுப் பொருட்கள்	287,363	309,092	240,284	311,496	473,974	582,921	548,604	542,169	620,730	757,340
வகைப்படுத்தப்படாதவை	5,768	23,128	44,957	18,470	5,972	3,455	1,788	1,882	2,151	1,902
<b>வர்த்தக நிலுவை, ரூ. மில்.</b>	<b>-404,703</b>	<b>-647,207</b>	<b>-358,707</b>	<b>-545,350</b>	<b>-1,073,900</b>	<b>-1,196,348</b>	<b>-979,074</b>	<b>-1,081,987</b>	<b>-1,141,035<sup>(இ)</sup></b>	<b>-1,325,495</b>
<b>ஏற்றுமதி/ இறக்குமதி விகிதம்</b>	<b>0.68</b>	<b>0.58</b>	<b>0.69</b>	<b>0.64</b>	<b>0.52</b>	<b>0.51</b>	<b>0.58</b>	<b>0.57</b>	<b>0.56<sup>(இ)</sup></b>	<b>0.53</b>
ஏற்றுமதிச் சுட்டெண் <sup>(அ)</sup>										
அலகுப் பெறுமதிச் சுட்டெண்	62.8	66.6	72.4	100.0	108.7	116.2	117.5	121.9	114.7 <sup>(இ)</sup>	121.2
அளவுச் சுட்டெண்	138.0	135.2	115.3	100.0	110.2	110.0	117.3	122.3	128.0	127.0
பெறுமதிச் சுட்டெண்	86.8	90.1	83.5	100.0	119.8	127.8	137.9	149.1	146.8 <sup>(இ)</sup>	153.9
இறக்குமதிச் சுட்டெண் <sup>(ஆ)</sup>										
அலகுப் பெறுமதிச் சுட்டெண்	80.5	82.8	92.5	100.0	119.7	129.7	125.3	124.8	114.5	116.6
அளவுச் சுட்டெண்	102.4	121.5	83.6	100.0	123.6	124.2	122.3	134.0	148.2	159.9
பெறுமதிச் சுட்டெண்	82.5	100.6	77.3	100.0	147.9	161.1	153.2	167.2	169.7	186.4
வர்த்தக மாற்று விகிதம் (2010 = 100) <sup>(அ,ஆ)</sup>	78.1	80.4	78.3	100.0	90.9	89.6	93.8	97.6	100.2 <sup>(இ)</sup>	103.9

(அ) தற்காலீகமானவை

(ஆ) 2007இலிருந்து, வகைகள், தேசிய இறக்குமதித் தீர்வை வழிகாட்டி - 2010 இனை அடிப்படையாகக் கொண்டு மீளவகைப்படுத்தப்பட்டன.

(இ) திருத்தப்பட்டது

(ஈ) ரூபா நிதியினால், 2006ஆம் ஆண்டு வரை வர்த்தகச் சுட்டெண்கள் 1997ஆம் ஆண்டினை அடிப்படையாகக் கொண்டே கணிக்கப்பட்டன. 2007 இலிருந்து அடிப்படையாக 2010 ஆக விளங்குகிறது.

(உ) வர்த்தக மாற்று விகிதம் = (ஏற்றுமதி அலகுப் பெறுமதிச் சுட்டெண்/ இறக்குமதி அலகுப் பெறுமதிச் சுட்டெண்) x 100

மூலங்கள் : இலங்கைப் பெற்றோலியக் சுட்டுத்தாபனம் மற்றும் ஏனைய பெற்றோலியத்தின் ஏற்றுமதிகள் லங்கா ஐஐசி பிஎல்சி தேசிய இறக்குமதிக்கல் மற்றும் ஆயரணங்கள் அதிகாரசபை இலங்கைச் சுங்கம் இலங்கை மத்திய வங்கி

தெரிந்தெடுக்கப்பட்ட ஏற்றுமதிகள் 2007 - 2016<sup>(அ)</sup>

விடயம்	2007	2008	2009	2010	2011	2012	2013	2014	2015	2016 <sup>(ஆ)</sup>
<b>வேளாண்மை உற்பத்திகள்</b>										
தேயிலை, மெ.தொ. '000	312	320	290	328	323	320	320	327	307	289
இறப்பர், மெ.தொ. '000	51	49	56	52	43	37	24	16	10	16
தேங்காய், மில். காய்கள்	457	380	367	251	386	351	379	716	552	765
காய்கறிகள், மெ.தொ.	12,761	12,279	15,670	20,994	13,446	10,814	22,737	40,460	25,846	21,140
கோப்பி, மெ.தொ.	61	86	60	26	10	10	19	57	24	14
கருவா, மெ.தொ.	13,400	12,459	12,234	13,682	13,747	14,762	14,148	13,949	13,828	14,946
மிளகு, மெ.தொ.	9,061	6,253	6,580	12,971	5,065	10,532	21,703	8,353	17,027	8,383
வெற்றிலை மற்றும் பாக்கு மெ.தொ.	6,354	6,052	4,017	4,709	5,022	4,369	12,807	32,382	31,916	15,423
எள்ளு மற்றும் ஏனைய										
எண்ணெய் விதைகள், மெ.தொ.	1,184	315	1,449	9,201	546	3,298	7,036	4,942	3,925	3,969
தயாரிக்கப்படாத புகையிலை, மெ.தொ.	1,578	1,278	686	695	708	861	1,142	1,162	880	897
<b>தெரிந்தெடுக்கப்பட்ட ஏனைய ஏற்றுமதிகள், மெ.தொ.</b>										
பெற்றோலிய உற்பத்திகள், மெ.தொ. '000	283	310	269	436	589	504	511	398	908	807
கனிப்பொருள் ஏற்றுமதிகள் <sup>(ஆ)</sup> மெ.தொ.	5,152	5,176	3,018	3,231	3,341	3,094	3,083	3,116	2,834	3,163
இரத்தினக்கற்கள், காரட் '000	7,459	7,532	7,445	7,345	9,154	9,194	14,393	12,685	12,116	12,136

(அ) 2007 இலிருந்து வகைகள் தேசிய இறக்குமதித் தீர்வை வழிகாட்டி - 2010 இணை அடிப்படையாகக் கொண்டு மீள்வகைப்படுத்தப்பட்டன.

(ஆ) தற்காலிகமானவை

(இ) காரியம் மட்டும்

மூலங்கள் : இலங்கை பெற்றோலியக் கூட்டுத்தாபனம் மற்றும் ஏனைய பெற்றோலியத்தின் ஏற்றுமதிகள்  
தேசிய இரத்தினக்கல் மற்றும் ஆபரணங்கள் அதிகார சபை  
இலங்கைச் சுங்கம்  
இலங்கை மத்திய வங்கி

தெரிந்தெடுக்கப்பட்ட இறக்குமதிகள் 2007 - 2016<sup>(அ)</sup>

விடயம்	2007	2008	2009	2010	2011	2012	2013	2014	2015	2016 <sup>(ஆ)</sup>
<b>உணவு மற்றும் குடிபானங்கள், மெ.தொ. '000</b>										
அரிசி	88	84	52	126	28	36	23	600	286	30
சீனி	478	571	466	548	606	569	548	520	624	651
பால் மற்றும் பால் உற்பத்திகள்										
பால் மற்றும் பால் உணவு <sup>(ஆ)</sup>	66	66	65	76	88	84	69	71	86	100
குழந்தைப் பால் உணவு, மெ.தொ.	1,114	1,343	1,442	911	1,756	1,446	1,545	1,172	1,613	1,659
மீன் மற்றும் மீன் உற்பத்திகள்										
கருவாடு <sup>(ஆ)</sup>	52	48	49	49	50	41	39	36	35	37
ஏனைய மீன்கள்	35	29	27	34	33	31	40	43	85	78
கோதுமைத் தானியம்	952	919	1,026	1,051	1,242	1,084	895	1,179	1,208	948
மருந்து மற்றும் மருந்தாக்கல் பொருட்களும் '000	88	110	61	558	82	189	122	108	74	111
வளமாக்கி, மெ.தொ. '000	569	773	462	649	801	640	600	765	873	527
மசகெண்ணெய், மெ.தொ. '000	1,968	1,853	2,066	1,819	2,070	1,486	1,743	1,824	1,763	1,685
சிமெந்து, மெ.தொ. '000	2,117	2,004	1,702	2,012	2,584	3,796	4,123	4,363	4,092	5,299
<b>போக்குவரத்துக் கருவிகள் (எண்.)</b>										
உந்து ஊர்திகள் <sup>(ஆ)</sup>	44,289	19,460	3,767	37,522	68,763	103,182	32,321	46,647	134,715	47,957
உந்து ஈருருளிகள்	177,193	153,657	112,307	226,426	252,036	186,372	160,524	314,060	349,385	329,978
இழப்பொறிகள்	23,629	28,175	12,860	18,617	26,870	18,967	13,701	5,842	12,601	13,185

(அ) 2007இலிருந்து, வகைகள், தேசிய இறக்குமதித் தீர்வை வழிகாட்டி - 2010 இணை அடிப்படையாகக் கொண்டு மீள்வகைப்படுத்தப்பட்டன.

(ஆ) தற்காலிகமானவை

(இ) குழந்தைகளுக்கான பால் உணவுகள் நீங்கலாக

(\*) மாசிக் கருவாடு, நெத்தலி மற்றும் புகையூட்டப்பட்ட மீன் உள்ளடங்கலாக

(உ) உந்து ஊர்திகள், வான்கள், பார ஊர்திகள் மற்றும் பேருந்துகள்

உள்ளடங்கலாக..

மூலங்கள் : இலங்கைப் பெற்றோலியம் இலங்கைச் சுங்கம்  
இலங்கை மத்திய வங்கி

முக்கிய வகைகளின்படி இறக்குமதிகள் 2007 - 2016<sup>(அ)</sup>

ரூ.மில்லியன்

விடயம்	2007	2008	2009	2010	2011	2012	2013	2014	2015	2016 <sup>(ஆ)</sup>
<b>நுகர்வுப் பொருட்கள்</b>	<b>184,129</b>	<b>217,295</b>	<b>179,722</b>	<b>279,762</b>	<b>404,037</b>	<b>380,968</b>	<b>410,996</b>	<b>503,021</b>	<b>640,352</b>	<b>628,862</b>
உணவு மற்றும் குடிபானம்	88,738	117,903	107,155	149,568	173,277	166,003	176,423	213,308	220,828	237,036
அரிசி	4,261	4,730	2,592	6,741	2,035	3,083	2,297	36,795	17,956	1,872
மா	231	112	60	90	1,538	628	237	270	277	255
சீனி	16,753	21,988	25,045	41,077	47,091	43,872	37,187	33,332	34,164	49,919
பால் மற்றும் பால் உற்பத்திகள்	20,513	31,221	18,948	29,214	38,182	39,023	37,572	44,308	34,088	36,338
கருவாடு	6,274	6,275	7,869	7,607	8,404	8,935	11,251	8,918	11,103	14,356
ஏனைய மீன்	5,741	6,348	6,101	7,070	8,066	8,548	9,939	9,895	19,095	20,184
ஏனைய உணவு	34,965	47,229	46,540	57,768	67,961	61,914	77,940	79,791	104,144	114,112
<b>ஏனைய நுகர்வுப் பொருட்கள்</b>	<b>95,391</b>	<b>99,391</b>	<b>72,567</b>	<b>130,194</b>	<b>230,760</b>	<b>214,965</b>	<b>234,573</b>	<b>289,713</b>	<b>419,524</b>	<b>391,826</b>
உந்து ஊர்திகள் மற்றும் ஈருருளிகள்	19,127	21,759	10,195	48,720	94,473	61,189	74,691	116,165	168,869	113,655
வானொலி பெட்டிகளும் பாகங்களும்	6,538	6,947	2,760	5,080	13,015	14,923	13,324	11,237	16,358	19,760
ரயர் மற்றும் ரிபூப்	3,774	4,320	4,150	6,712	7,621	8,064	8,526	9,573	12,822	12,708
மருந்துகளும் மருந்தாக்கல் பொருட்களும்	19,742	23,010	23,199	24,549	38,487	47,537	48,845	49,685	62,498	76,547
ஏனையவை	46,210	43,356	32,263	45,133	77,165	83,252	89,187	103,053	158,978	169,155
<b>இடைநிலைப் பொருட்கள்</b>	<b>773,126</b>	<b>976,190</b>	<b>707,655</b>	<b>910,010</b>	<b>1,357,505</b>	<b>1,474,534</b>	<b>1,361,740</b>	<b>1,488,091</b>	<b>1,309,234</b>	<b>1,438,156</b>
வளமாக்கி	21,422	62,420	20,851	27,157	44,992	39,859	30,972	35,591	39,573	19,904
பெற்றோலியம்	278,572	366,839	251,006	343,809	530,389	640,197	555,930	600,150	366,339	361,895
இரசாயனக் கூறுகள் மற்றும் சேர்மங்கள்	35,535	45,187	40,476	47,203	63,720	70,445	78,074	87,016	98,142	100,613
தோல் பதனிடல் மற்றும் நிறமூட்டல் பொருட்கள்	9,229	9,809	9,095	11,586	13,943	15,095	16,707	18,517	20,056	24,093
தாள் மற்றும் தாள் அட்டைகள்	19,393	22,165	17,587	24,763	29,230	25,615	29,082	39,169	41,834	45,827
கோதுமையும் சோளமும்	28,230	43,441	30,921	30,009	47,382	46,352	41,551	52,844	48,658	36,221
புடவைகள் மற்றும் புடவைப் பொருட்கள்	190,894	193,764	175,681	204,542	256,592	289,546	264,302	303,907	311,965	393,896
ஏனையவை	189,851	232,565	162,038	220,941	371,257	347,424	345,123	350,898	382,668	455,707
<b>முதலீட்டுப் பொருட்கள்</b>	<b>287,363</b>	<b>309,092</b>	<b>240,284</b>	<b>311,496</b>	<b>473,974</b>	<b>582,921</b>	<b>548,604</b>	<b>542,169</b>	<b>620,730</b>	<b>757,340</b>
கட்டடப் பொருட்கள்	83,406	97,405	75,290	92,905	118,935	157,437	175,054	170,901	184,176	228,538
போக்குவரத்துக் கருவிகள்	45,316	52,315	40,926	66,991	117,737	124,773	86,170	92,367	125,927	128,473
பொறிகளும் கருவிகளும்	158,078	158,907	123,731	151,223	236,857	300,138	286,631	278,257	309,811	399,090
ஏனையவை	564	465	336	377	445	573	748	644	816	1239
<b>பாகுபடுத்தப்படாத இறக்குமதிகள்</b>	<b>5,768</b>	<b>23,128</b>	<b>44,957</b>	<b>18,470</b>	<b>5,972</b>	<b>3,455</b>	<b>1,788</b>	<b>1,882</b>	<b>2,151</b>	<b>1,902</b>
<b>மொத்த இறக்குமதிகள்<sup>(ஆ)</sup></b>	<b>1,250,386</b>	<b>1,525,705</b>	<b>1,172,618</b>	<b>1,519,737</b>	<b>2,241,488</b>	<b>2,441,879</b>	<b>2,323,128</b>	<b>2,535,163</b>	<b>2,572,467</b>	<b>2,826,260</b>

(அ) 2007இலிருந்து, வகைகள், தேசிய இறக்குமதித் தீர்வை வழிகாட்டி - 2010 இனை அடிப்படையாகக் கொண்டு மீளவகைப்படுத்தப்பட்டன.

(ஆ) தற்காலிகமானவை

(இ) சீராக்கப்பட்டது

மூலங்கள் : பிறிமா சிலோன் லிமிடெட்  
செறன்டிப் பிளாவர் மில்ஸ் (பிளேவோர்) லிமிடெட்  
இலங்கை பெற்றோலியக் கூட்டுத்தாபனம்  
இலங்கை ஐஐசி பிஎல்சி  
இலங்கைச் சங்கம்  
இலங்கை மத்திய வங்கி





மத்திய வங்கி வர்த்தகச் சுட்டெண்கள் - அளவு<sup>(அ)</sup> 2012 - 2016

(2010 = 100)

வகை	2012	2013	2014	2015	2016 <sup>(ஆ)</sup>
<b>மொத்த ஏற்றுமதிகள்</b>	<b>110.0</b>	<b>117.3</b>	<b>122.3</b>	<b>128.0</b>	<b>127.0</b>
வேளாண்மை	92.0	97.4	103.2	95.6	90.8
தேயிலை	93.5	95.0	98.5	91.3	86.2
இறப்பர்	69.6	45.5	32.3	21.0	27.2
தெங்கு உற்பத்திகள்	110.0	112.7	170.7	159.4	174.1
சிறு வேளாண்மை உற்பத்திகள்	132.9	162.6	232.2	205.3	149.6
<b>கைத்தொழில் உற்பத்திகள்</b>	<b>120.2</b>	<b>128.7</b>	<b>133.2</b>	<b>144.4</b>	<b>144.9</b>
புடவைகளும் ஆடைகளும்	109.8	121.1	128.2	126.4	127.1
பெற்றோலிய உற்பத்திகள்	115.3	116.9	92.6	208.6	185.8
இறப்பரை அடிப்படையாகக் கொண்ட உற்பத்திகள்	112.6	109.0	108.1	96.9	104.2
<b>கனிப்பொருள் உற்பத்திகள்</b>	<b>106.7</b>	<b>81.0</b>	<b>158.6</b>	<b>82.4</b>	<b>88.9</b>
<b>மொத்த இறக்குமதிகள்</b>	<b>124.2</b>	<b>122.3</b>	<b>134.0</b>	<b>148.2</b>	<b>159.9</b>
நுகர்வுப் பொருட்கள்	111.9	119.2	143.3	177.9	156.5
உணவும் குடிபானமும்	100.1	105.4	125.8	128.1	124.1
ஏனைய நுகர்வுப் பொருட்கள்	125.3	135.1	163.5	235.0	193.8
<b>இடைநிலைப் பொருட்கள்</b>	<b>118.3</b>	<b>111.1</b>	<b>122.9</b>	<b>128.7</b>	<b>142.5</b>
பெற்றோலிய உற்பத்திகள்	120.8	103.4	117.7	116.6	129.5
புடவைகள் மற்றும் புடவைப் பொருட்கள்	114.3	104.7	115.8	120.4	138.2
வளமாக்கிகள்	97.0	88.4	112.6	129.5	68.6
இரசாயன உற்பத்திகள்	116.9	128.1	138.3	155.6	163.4
கோதுமை மற்றும் சோளம்	102.0	84.8	123.5	121.3	92.7
<b>முதலீட்டுப் பொருட்கள்</b>	<b>156.1</b>	<b>157.6</b>	<b>158.2</b>	<b>179.7</b>	<b>215.6</b>
பொறிகளும் கருவிகளும்	171.4	183.9	180.7	197.3	253.9
போக்குவரத்துக் கருவிகள்	147.6	103.5	114.4	156.5	142.0
கட்டிடப் பொருட்கள்	137.6	153.9	153.0	167.8	206.2

(அ) அளவுச் சுட்டெண்ணானது லஸ்பியரின் சுட்டெண்ணாகக் கணிக்கப்பட்டது

மூலம் : இலங்கை மத்திய வங்கி

(ஆ) தற்காலிகமானவை

மத்திய வங்கி வர்த்தகச் சுட்டெண்கள் - பெறுமதி<sup>(அ)</sup> 2012 - 2016

(2010 = 100)

வகை	2012	2013	2014	2015	2016 <sup>(ஆ)</sup>
<b>மொத்த ஏற்றுமதிகள்</b>	<b>127.8</b>	<b>137.9</b>	<b>149.1</b>	<b>146.8<sup>(இ)</sup></b>	<b>153.9</b>
வேளாண்மை	114.2	128.1	140.0	129.3	130.0
தேயிலை	110.8	122.5	130.6	111.8	113.5
இறப்பர்	80.3	47.0	30.2	18.1	24.3
தெங்கு உற்பத்திகள்	142.0	141.4	248.4	254.9	284.5
சிறு வேளாண்மை உற்பத்திகள்	120.2	162.5	267.2	270.0	205.5
<b>கைத்தொழில் உற்பத்திகள்</b>	<b>136.3</b>	<b>145.5</b>	<b>156.6</b>	<b>158.0<sup>(இ)</sup></b>	<b>167.8</b>
புடவைகளும் ஆடைகளும்	134.1	153.8	169.8	172.7	187.4
பெற்றோலிய உற்பத்திகள்	197.9	185.2	148.3	169.6	140.4
இறப்பரை அடிப்படையாகக் கொண்ட உற்பத்திகள்	173.9	182.4	184.6	164.1	177.6
<b>கனிப்பொருள் உற்பத்திகள்</b>	<b>286.0</b>	<b>245.6</b>	<b>283.5</b>	<b>139.7</b>	<b>154.0</b>
<b>மொத்த இறக்குமதிகள்</b>	<b>161.1</b>	<b>153.2</b>	<b>167.2</b>	<b>169.7</b>	<b>186.4</b>
நுகர்வுப் பொருட்கள்	136.2	146.9	179.8	228.9	224.8
உணவும் குடிபானமும்	111.0	118.0	142.6	147.6	158.5
ஏனைய நுகர்வுப் பொருட்கள்	165.1	180.2	222.5	322.2	301.0
<b>இடைநிலைப் பொருட்கள்</b>	<b>162.0</b>	<b>149.7</b>	<b>163.5</b>	<b>143.9</b>	<b>158.0</b>
பெற்றோலிய உற்பத்திகள்	186.2	161.7	174.6	106.6	105.3
புடவைகள் மற்றும் புடவைப் பொருட்கள்	141.6	129.2	148.6	152.5	192.6
வளமாக்கிகள்	146.8	114.0	131.1	145.7	73.3
இரசாயனங்கள்	145.5	161.2	179.5	201.1	212.1
கோதுமை மற்றும் சோளம்	154.5	138.5	176.1	162.1	120.7
<b>முதலீட்டுப் பொருட்கள்</b>	<b>187.1</b>	<b>176.1</b>	<b>174.1</b>	<b>199.3</b>	<b>243.1</b>
பொறிகளும் கருவிகளும்	198.5	189.5	184.0	204.9	263.9
போக்குவரத்துக் கருவிகள்	186.3	128.6	137.9	188.0	191.8
கட்டிடப் பொருட்கள்	169.5	188.4	184.0	198.2	246.0

(அ) நடப்பு காலப்பகுதிக்கும் அடிப்படக் காலப்பகுதிக்குமிடையிலான ரூபா பெறுமதிகளின் விகிதத்தின் இலக்சு சுட்டெண் ஒன்றாக பெறுமதிச் சுட்டெண் கணிக்கப்பட்டது.

மூலம் : இலங்கை மத்திய வங்கி

(ஆ) தற்காலிகமானவை

(இ) திருத்தப்பட்டது

அட்டவணை 8.9

மத்திய வங்கி வர்த்தகச் சுட்டெண்கள் - அலகு பெறுமதி<sup>(அ)</sup> 2012 - 2016

(2010 = 100)

வகை	2012	2013	2014	2015	2016 <sup>(ஆ)</sup>
<b>மொத்த ஏற்றுமதிகள்</b>	<b>116.2</b>	<b>117.5</b>	<b>121.9</b>	<b>114.7<sup>(இ)</sup></b>	<b>121.2</b>
வேளாண்மை ஏற்றுமதிகள்	124.2	131.6	135.6	135.3	143.2
தேயிலை	118.6	129.0	132.6	122.5	131.6
இறப்பர்	115.5	103.2	93.5	86.2	89.4
தெங்கு உற்பத்திகள்	129.0	125.5	145.5	160.0	163.4
சிறு வேளாண்மை உற்பத்திகள்	90.4	99.9	115.1	131.5	137.3
கைத்தொழில் உற்பத்திகள்	<b>113.4</b>	<b>113.0</b>	<b>117.5</b>	<b>109.4<sup>(இ)</sup></b>	<b>115.8</b>
புடவைகளும் ஆடைகளும்	122.2	126.9	132.4	136.6	147.5
பெற்றோலிய உற்பத்திகள்	171.7	158.5	160.2	81.3	75.6
இறப்பரை அடிப்படையாகக் கொண்ட உற்பத்திகள்	154.5	167.3	170.7	169.3	170.5
கனிப்பொருள் உற்பத்திகள்	<b>268.0</b>	<b>303.1</b>	<b>178.7</b>	<b>169.5</b>	<b>173.2</b>
<b>மொத்த இறக்குமதிகள்</b>	<b>129.7</b>	<b>125.3</b>	<b>124.8</b>	<b>114.5</b>	<b>116.6</b>
நுகர்வுப் பொருட்கள்	121.7	123.2	125.4	128.7	143.6
உணவும் குடிபானமும்	110.8	111.9	113.4	115.2	127.7
ஏனைய நுகர்வுப் பொருட்கள்	131.8	133.4	136.1	137.1	155.3
இடைநிலைப் பொருட்கள்	<b>136.9</b>	<b>134.7</b>	<b>133.0</b>	<b>111.8</b>	<b>110.9</b>
பெற்றோலிய உற்பத்திகள்	154.2	156.4	148.3	91.4	81.3
புடவைகள் மற்றும் புடவைப் பொருட்கள்	123.8	123.4	128.3	126.6	139.4
வளமாக்கிகள்	151.3	129.0	116.4	112.5	106.9
இரசாயன உற்பத்திகள்	124.5	125.9	129.8	129.2	129.8
கோதுமை மற்றும் சோளம்	151.5	163.3	142.6	133.6	130.2
முதலீட்டுப் பொருட்கள்	<b>119.9</b>	<b>111.7</b>	<b>110.0</b>	<b>110.9</b>	<b>112.8</b>
பொறிகளும் கருவிகளும்	115.8	103.0	101.8	103.8	103.9
போக்குவரத்துக் கருவிகள்	126.2	124.3	120.5	120.1	135.0
கட்டடப் பொருட்கள்	123.2	122.5	120.2	118.1	119.3
வர்த்தக மாற்று விகிதம்	<b>89.6</b>	<b>93.8</b>	<b>97.6</b>	<b>100.2<sup>(இ)</sup></b>	<b>103.9</b>

(அ) பாச்சே அலகுப் பெறுமதிச் சுட்டெண்ணானது ரூபப் பெறுமதிச் சுட்டெண்ணையும் அளவுச் சுட்டெண்ணையும் பயன்படுத்திப் பெறப்பட்டது.

மூலம்: இலங்கை மத்திய வங்கி

(ஆ) தற்காலிகமானவை

(இ) திருத்தப்பட்டது

அட்டவணை 8.10

செலாவணி வீதங்கள் - ஆண்டு இறுதியில் 2007 - 2016

வெளிநாட்டு நாணய அலகொன்றுக்கான இலங்கை ரூபாய்கள்

நாடு	நாணயம்	2007	2008	2009	2010	2011	2012	2013	2014	2015	2016
அவுஸ்திரேலியா	டொலர்	95.58	78.05	101.99	112.88	115.58	132.24	116.67	107.64	105.10	108.43
கனடா	டொலர்	111.01	92.76	109.29	110.90	111.58	127.83	122.73	113.12	103.89	111.17
டென்மார்க்	குரோனர்	21.49	21.40	22.00	19.79	19.83	22.54	24.19	21.40	21.09	21.24
ஐரோப்பிய ஒன்றியம்	யூரோ	160.27	159.45	163.72	147.56	147.42	168.13	180.45	159.42	157.37	157.87
ஹொங்கொங்	டொலர்	13.94	14.60	14.75	14.26	14.66	16.40	16.86	16.89	18.59	19.32
இந்தியா	ரூபாய்	2.77	2.36	2.46	2.48	2.15	2.33	2.11	2.07	2.17	2.21
யப்பான்	யென்	0.97	1.25	1.24	1.36	1.47	1.48	1.25	1.10	1.20	1.29
குவைத்	டினார்	398.05	409.56	398.27	394.12	408.73	452.16	463.01	447.86	474.48	489.30
மலேசியா	ரிங்கிற்	32.87	32.58	33.33	35.98	35.83	41.57	39.77	37.52	33.52	33.40
நியூசிலாந்து	டொலர்	84.21	65.39	81.85	85.63	88.01	104.81	107.50	102.83	98.63	104.35
நோர்வே	குரோனர்	20.13	16.13	19.64	18.86	18.97	22.79	21.51	17.66	16.38	17.38
பாகிஸ்தான்	ரூபாய்	1.77	1.44	1.36	1.29	1.27	1.31	1.24	1.30	1.37	1.43
சவுதி அரேபியா	ரியால்	28.99	30.15	30.49	29.59	30.37	33.91	34.86	34.92	38.39	39.93
சிங்கப்பூர்	டொலர்	75.37	78.60	81.32	86.14	87.58	104.01	103.26	99.25	101.84	103.67
தென்னாபிரிக்கா	ரான்ட்	15.98	12.07	15.39	16.74	13.93	15.01	12.54	11.34	9.27	11.04
சுவீடன்	குரோனர்	17.01	14.59	15.83	16.45	16.50	19.56	20.36	16.93	17.12	16.49
சுவீஸ்லாந்து	பிரான்ஸ்	96.75	106.94	110.08	118.51	121.02	139.28	147.29	132.59	145.71	146.91
ஐக்கிய அரபு எமிரேட்ஸ்	திர்காம்	29.60	30.80	31.14	30.21	31.01	34.62	35.60	35.68	39.23	40.79
ஐக்கிய இராச்சியம்	ஸ்டீரலிங் பவுன்	217.15	163.28	181.75	171.41	175.45	205.47	215.58	204.04	213.57	184.04
ஐக்கிய அமெரிக்கா	டொலர்	108.72	113.14	114.38	110.95	113.90	127.16	130.75	131.05	144.06	149.80

மூலம்: இலங்கை மத்திய வங்கி



சென்மதி நிலுவைகள்<sup>(அ)</sup> 2003 - 2011

ரூ. மில்லியன்

விடயம்	2003	2004	2005	2006	2007	2008	2009	2010	2011
<b>வர்த்தக நிலுவை</b>	<b>-148,324</b>	<b>-227,171</b>	<b>-253,082</b>	<b>-350,037</b>	<b>-404,703</b>	<b>-647,207</b>	<b>-358,707</b>	<b>-545,350</b>	<b>-1,073,900</b>
ஏற்றுமதிகள்	495,426	583,967	638,276	716,579	845,683	878,499	813,911	974,387	1,167,588
இறக்குமதிகள்	643,750	811,138	891,359	1,066,615	1,250,386	1,525,705	1,172,618	1,519,737	2,241,488
<b>பணிகள் (தேறிய)</b>	<b>38,443</b>	<b>42,735</b>	<b>34,043</b>	<b>26,660</b>	<b>33,357</b>	<b>43,557</b>	<b>44,780</b>	<b>79,766</b>	<b>121,635</b>
பெறுகைகள்	136,123	154,746	154,877	168,802	196,249	217,180	217,378	279,634	340,977
கொடுப்பனவுகள்	97,680	112,011	120,833	142,142	162,892	173,623	172,598	199,868	219,342
<b>வருமானம் (தேறிய)</b>	<b>-16,535</b>	<b>-20,688</b>	<b>-30,049</b>	<b>-40,424</b>	<b>-39,054</b>	<b>-105,032</b>	<b>-55,814</b>	<b>-69,776</b>	<b>-72,041</b>
பெறுகைகள்	16,385	15,813	3,629	32,457	50,213	-3,133	13,551	36,508	51,102
கொடுப்பனவுகள்	32,920	36,501	33,678	72,881	89,267	101,899	69,365	106,284	123,143
<b>பொருட்கள், பணிகள், வருமானம் (தேறிய)</b>	<b>-126,416</b>	<b>-205,124</b>	<b>-249,088</b>	<b>-363,801</b>	<b>-410,400</b>	<b>-708,682</b>	<b>-369,740</b>	<b>-535,360</b>	<b>-1,024,306</b>
<b>நடைமுறை மாற்றல்கள் (தேறிய)</b>	<b>119,791</b>	<b>139,710</b>	<b>183,842</b>	<b>208,385</b>	<b>255,684</b>	<b>288,639</b>	<b>345,498</b>	<b>413,885</b>	<b>513,216</b>
தனியார் மாற்றல்கள் (தேறிய)	116,350	136,672	174,542	197,861	245,006	277,711	336,578	407,967	506,630
பெறுகைகள்	136,475	158,291	197,968	224,678	276,814	316,091	382,818	465,166	569,103
கொடுப்பனவுகள்	20,125	21,619	23,426	26,817	31,808	38,380	46,240	57,199	62,473
அலுவல்சார் மாற்றல்கள் (தேறிய)	3,441	3,038	9,300	10,524	10,677	10,928	8,920	5,918	6,587
<b>நடைமுறைக் கணக்கு நிலுவை</b>	<b>-6,625</b>	<b>-65,414</b>	<b>-65,246</b>	<b>-155,416</b>	<b>-154,717</b>	<b>-420,042</b>	<b>-24,242</b>	<b>-121,475</b>	<b>-511,090</b>
<b>மூலதனம் மற்றும் நிதியியல் கணக்கு (தேறிய)</b>	<b>69,723</b>	<b>60,539</b>	<b>123,865</b>	<b>190,769</b>	<b>230,978</b>	<b>193,714</b>	<b>299,381</b>	<b>322,035</b>	<b>458,639</b>
<b>மூலதனக் கணக்கு (தேறிய)</b>	<b>7,146</b>	<b>4,974</b>	<b>25,108</b>	<b>30,292</b>	<b>29,669</b>	<b>31,456</b>	<b>26,832</b>	<b>18,521</b>	<b>18,126</b>
<b>மூலதன மாற்றல்கள் (தேறிய)</b>	<b>7,146</b>	<b>4,974</b>	<b>25,108</b>	<b>30,292</b>	<b>29,669</b>	<b>31,456</b>	<b>26,832</b>	<b>18,521</b>	<b>18,126</b>
பெறுகைகள்	7,768	5,643	25,863	31,171	30,735	32,774	28,465	20,599	20,382
கொடுப்பனவுகள்	622	669	755	879	1,066	1,319	1,633	2,078	2,256
<b>நிதியியல் கணக்கு</b>	<b>62,577</b>	<b>55,565</b>	<b>98,757</b>	<b>160,477</b>	<b>201,309</b>	<b>162,258</b>	<b>272,550</b>	<b>303,515</b>	<b>440,513</b>
நீண்ட காலம் (தேறிய)	69,721	69,805	80,391	95,089	140,054	109,174	149,772	268,228	364,307
நேரடி முதலீடு	19,450	22,826	23,505	46,985	60,768	74,837	44,112	49,008	99,265
வெளிநாட்டு நேரடி முதலீடு (தேறிய)	16,557	21,948	23,505	46,985	60,768	74,837	44,112	49,008	99,265
தனியார்மயமாக்கல் பெறுகைகள்	2,893	878	-	-	-	-	-	-	-
தனியார், நீண்ட காலம் (தேறிய)	-3,201	2,270	1,054	-3,590	3,314	7,768	9,105	17,569	19,489
உட்பாய்ச்சல்	9,738	17,503	19,739	14,469	22,033	28,693	44,795	65,934	34,376
வெளிப்பாய்ச்சல்	12,939	15,233	18,685	18,058	18,719	20,925	35,691	48,365	14,887
அரசு, நீண்ட காலம் (தேறிய)	53,472	44,709	55,832	51,694	75,971	26,568	96,555	201,650	245,553
உட்பாய்ச்சல்	88,106	78,299	75,309	97,690	144,146	114,658	204,435	276,582	333,307
வெளிப்பாய்ச்சல்	34,634	33,590	19,477	45,996	68,175	88,090	107,880	74,932	87,754
குறுங்காலம் (தேறிய)	2,086	3,623	7,743	2,311	53,861	47,052	182,911	-82,412	-20,073
சொத்துப்பட்டியல் முதலீடுகள் (தேறிய)	209	1,109	6,103	5,377	11,249	6,460	-785	-26,010	-18,979
தனியார் மற்றும் குறுங்காலம் (தேறிய)	1,877	2,514	1,640	-3,066	1,868	63,987	26,108	-116,655	-26,887
அரசு குறுங்காலம் (தேறிய)	-	-	-	-	40,744	-23,395	157,588	60,252	25,794
வர்த்தக வங்கி (தேறிய)	-9,231	-17,863	10,623	63,076	7,394	6,031	-60,134	117,699	96,279
வர்த்தக வங்கி சொத்துக்கள் (தேறிய)	-9,090	-45,367	-19,669	23,789	-31,352	17,889	-51,298	33,343	14,724
வர்த்தக வங்கிப் பொறுப்புக்கள் (தேறிய) <sup>(ஆ)</sup>	-141	27,504	30,292	39,287	38,746	-11,858	-8,836	84,356	81,555
சி.எ.உ இன் ஒதுக்கீடுகள் <sup>(இ)</sup>	-	-	-	-	-	-	58,353	-	-
நவரூபகனம் விடுபாடுகளும்	-14,487	-2,599	-10,494	-1,830	-16,259	80,534	40,082	-112,586	-53,399
தீர்ண்ட நிலுவை	48,610	-7,474	48,125	33,523	60,002	-145,795	315,221	87,974	-105,850
நாணய அசைவுகள்	-48,610	7,474	-48,125	-33,523	-60,002	145,795	-315,221	-87,974	105,850
சராசரி செலாவணி வீதம் ரூ. /ஐ.அ.டொலர்	96.52	101.19	100.50	103.96	110.62	108.33	114.94	113.06	110.57
<b>சதவீதத்தில் டொ.உ.உ இற்கான விகிதம்<sup>(ஈ)</sup></b>									
வர்த்தகக் கணக்கு	-8.4	-10.9	-10.3	-11.9	-11.3	-14.7	-7.4	-9.7	-16.4
நடைமுறைக் கணக்கு	-0.4	-3.1	-2.7	-5.3	-4.3	-9.5	-0.5	-2.2	-7.8
கொடைகள் நீங்கலாக நடைமுறைக் கணக்கு	-0.6	-3.3	-3.0	-5.7	-4.6	9.8	-0.7	-2.3	-7.9

(அ) இக்காட்சிப்படுத்தல் பன்னாட்டு நாணய நிதியத்தின் 5ஆவது பதிப்பான (1993) சென்மதி சென்மதி நிலுவை கைநூலினை சாத்தியமானவிற்கு உறுதிப்படுத்துகிறது. மேலும், 1994இன் தொடக்கத்திலிருந்து கரைகடந்த வங்கித்தொழில் பிரிவுகள் உள்ளநாட்டு வங்கித்தொழில் முறைமையின் ஒரு பகுதியாக கருதப்படுகின்றது.

(ஆ) 2012ஆம் ஆண்டில் வர்த்தக வங்கிப் பொறுப்புக்கள் ஐ.அ.டொலர் 973 மில்லியன் உட்பாய்ச்சலை, நீண்டகாலப் பன்னாட்டுக் கடன்களினால் வடிவில் உள்ளடக்கியுள்ளது.

(இ) பன்னாட்டு நாணய நிதியத்தின் சிறப்பு எடுப்பனவு உரிமையின் பொது மற்றும் சிறப்பு ஒதுக்கீடுகள்.

(ஈ) தொகைமதிப்பு புள்ளிவிபரத் திணைக்களத்தினால் வெளியிடப்பட்ட நடைமுறைச் சந்தை விலைகளிலான டொ.உ.உ உற்பத்தியை அடிப்படையாகக் கொண்டது.

மூலங்கள்: இலங்கை முதலீட்டுச் சபை  
கொழுப்பு பங்குப் பரிவர்த்தனை  
தொகைமதிப்பு புள்ளிவிபரத் திணைக்களம்  
வெளிநாட்டு மூலவளங்கள் திணைக்களம்  
இலங்கைச் சங்கம்  
இலங்கை மத்திய வங்கி

அட்டவணை 8.11(ஆ)

## சென்மதி நிலுவைகள்(அ) 2003 - 2011

ஐ.அ.டொலர் மில்லியன்

விடயம்	2003	2004	2005	2006	2007	2008	2009	2010	2011
<b>வர்த்தக நிலுவை</b>	<b>-1,539</b>	<b>-2,243</b>	<b>-2,516</b>	<b>-3,370</b>	<b>-3,656</b>	<b>-5,981</b>	<b>-3,122</b>	<b>-4,825</b>	<b>-9,710</b>
ஏற்றுமதிகள்	5,133	5,757	6,347	6,883	7,640	8,111	7,085	8,626	10,559
இறக்குமதிகள்	6,672	8,000	8,863	10,253	11,296	14,091	10,207	13,451	20,269
<b>பணிகள் (தேறிய)</b>	<b>399</b>	<b>419</b>	<b>338</b>	<b>257</b>	<b>302</b>	<b>401</b>	<b>391</b>	<b>707</b>	<b>1,099</b>
பெறுகைகள்	1,411	1,527	1,540	1,625	1,775	2,004	1,892	2,474	3,084
கொடுப்பனவுகள்	1,012	1,108	1,202	1,368	1,472	1,603	1,501	1,768	1,985
<b>வருமானம் (தேறிய)</b>	<b>-172</b>	<b>-204</b>	<b>-299</b>	<b>-389</b>	<b>-358</b>	<b>-972</b>	<b>-488</b>	<b>-617</b>	<b>-647</b>
பெறுகைகள்	170	157	35	311	449	-32	116	323	467
கொடுப்பனவுகள்	341	360	335	700	807	940	603	940	1,114
<b>பொருட்கள், பணிகள், வருமானம் (தேறிய)</b>	<b>-1,312</b>	<b>-2,028</b>	<b>-2,478</b>	<b>-3,502</b>	<b>-3,712</b>	<b>-6,552</b>	<b>-3,219</b>	<b>-4,735</b>	<b>-9,258</b>
<b>நடைமுறை மாற்றல்கள் (தேறிய)</b>	<b>1,241</b>	<b>1,380</b>	<b>1,828</b>	<b>2,004</b>	<b>2,311</b>	<b>2,666</b>	<b>3,005</b>	<b>3,660</b>	<b>4,643</b>
தனியார் மாற்றல்கள் (தேறிய)	1,205	1,350	1,736	1,904	2,214	2,565	2,927	3,608	4,583
பெறுகைகள்	1,414	1,564	1,968	2,161	2,502	2,918	3,330	4,116	5,145
கொடுப்பனவுகள்	209	214	233	257	288	353	403	508	562
அலுவலக மாற்றல்கள் (தேறிய)	36	30	93	101	97	101	77	52	60
<b>நடைமுறைக் கணக்கு நிலுவை</b>	<b>-71</b>	<b>-648</b>	<b>-650</b>	<b>-1,499</b>	<b>-1,402</b>	<b>-3,886</b>	<b>-214</b>	<b>-1,075</b>	<b>-4,615</b>
<b>மூலதனம் மற்றும் நிதியியல் கணக்கு (தேறிய)</b>	<b>722</b>	<b>631</b>	<b>1,224</b>	<b>1,808</b>	<b>2,097</b>	<b>1,774</b>	<b>2,594</b>	<b>2,877</b>	<b>4,262</b>
<b>மூலதனக் கணக்கு (தேறிய)</b>	<b>74</b>	<b>64</b>	<b>250</b>	<b>291</b>	<b>269</b>	<b>291</b>	<b>233</b>	<b>164</b>	<b>164</b>
<b>மூலதன மாற்றல்கள் (தேறிய)</b>	<b>74</b>	<b>64</b>	<b>250</b>	<b>291</b>	<b>269</b>	<b>291</b>	<b>233</b>	<b>164</b>	<b>164</b>
பெறுகைகள்	81	71	257	299	278	303	247	182	185
கொடுப்பனவுகள்	6	7	7	8	10	12	14	19	20
<b>நிதியியல் கணக்கு</b>	<b>648</b>	<b>567</b>	<b>974</b>	<b>1,517</b>	<b>1,828</b>	<b>1,483</b>	<b>2,361</b>	<b>2,713</b>	<b>4,098</b>
நீண்ட காலம் (தேறிய)	722	680	798	907	1,251	1,016	1,304	2,379	3,308
நேரடி முதலீடு	201	227	234	451	548	691	384	435	896
வெளிநாட்டு நேரடி முதலீடு (தேறிய)	171	217	234	451	548	691	384	435	896
தனியார்மயமாக்கல் பெறுகைகள்	30	10	-	-	-	-	-	-	-
தனியார், நீண்ட காலம் (தேறிய)	-33	14	11	-35	31	74	79	149	175
உட்பாய்ச்சல்	101	169	197	139	199	265	390	580	310
வெளிப்பாய்ச்சல்	134	155	186	174	168	191	311	431	135
அரசு, நீண்ட காலம் (தேறிய)	554	439	553	491	672	252	840	1,796	2,237
உட்பாய்ச்சல்	913	771	747	932	1,290	1,059	1,780	2,460	3,026
வெளிப்பாய்ச்சல்	359	331	194	441	618	807	940	665	789
குறுங்காலம் (தேறிய)	21	39	77	21	493	441	1,590	-730	-181
சொத்துப்பட்டியல் முதலீடுகள் (தேறிய)	2	11	60	51	101	60	-6	-230	-171
தனியார், குறுங்காலம் (தேறிய)	19	28	16	-30	20	594	228	-1,032	-243
அரசு, குறுங்காலம் (தேறிய)	-	-	-	-	372	-213	1,369	531	233
வர்த்தக வங்கி (தேறிய)	96	-152	100	590	83	26	-533	1,064	971
வர்த்தக வங்கி சொத்துக்கள் (தேறிய)	-94	-354	-223	297	-281	210	-435	249	183
வர்த்தக வங்கிப் பொறுப்புக்கள் (தேறிய) <sup>(ஆ)</sup>	-2	202	323	293	364	-185	-98	815	788
சி.எ.உ. இன் ஒதுக்கீடுகள் <sup>(இ)</sup>	-	-	-	-	-	-	508	-	-
<b>தவறுகளும் விடுபாடுகளும்</b>	<b>-148</b>	<b>-189</b>	<b>-72</b>	<b>-105</b>	<b>-165</b>	<b>728</b>	<b>346</b>	<b>-881</b>	<b>-708</b>
<b>தீரண்ட நிலுவை</b>	<b>502</b>	<b>-205</b>	<b>501</b>	<b>204</b>	<b>531</b>	<b>-1,385</b>	<b>2,725</b>	<b>921</b>	<b>-1,061</b>
<b>நாயை அசைவுகள்</b>	<b>-502</b>	<b>205</b>	<b>-501</b>	<b>-204</b>	<b>-531</b>	<b>1,385</b>	<b>-2,725</b>	<b>-921</b>	<b>1,061</b>
<b>சராசரி சொலவணி வீதம் ரூ./ஐ.அ.டொலர்</b>	<b>96.52</b>	<b>101.19</b>	<b>100.50</b>	<b>103.96</b>	<b>110.62</b>	<b>108.33</b>	<b>114.94</b>	<b>113.06</b>	<b>110.57</b>
<b>கசதவீதத்தில் மொ.உ.உ. இற்கான விகிதம்<sup>(ஈ)</sup></b>	<b>-8.4</b>	<b>-10.9</b>	<b>-10.3</b>	<b>-11.9</b>	<b>-11.3</b>	<b>-14.7</b>	<b>-7.4</b>	<b>-9.7</b>	<b>-16.4</b>
வர்த்தகக் கணக்கு	-8.4	-10.9	-10.3	-11.9	-11.3	-14.7	-7.4	-9.7	-16.4
நடைமுறைக் கணக்கு	-0.4	-3.1	-2.7	-5.3	-4.3	-9.5	-0.5	-2.2	-7.8
கொடைகள் நீங்கலாக நடைமுறைக் கணக்கு	-0.6	-3.3	-3.0	-5.7	-4.6	-9.8	-0.7	-2.3	-7.9

(அ) இவ்வட்டவணை பன்னாட்டு நாயை நிதியத்தின் 5ஆவது பதிப்பான (1993) சென்மதி சென்மதி நிலுவை கைநூல் சாத்தியமானவிற்கு பின்பற்றப்பட்டமையினை உறுதிப்படுத்துகிறது. மேலும், 1994இன் தொடக்கத்திலிருந்து கரைகடந்த வங்கித்தொழில் பிரிவுகள் உள்நாட்டு வங்கித்தொழில் முறைமையின் ஒரு பகுதியாக கருதப்படுகின்றன.

(ஆ) 2012ஆம் ஆண்டில் வர்த்தக வங்கிப் பொறுப்புக்கள் ஐ.அ.டொலர் 973 மில்லியன் உட்பாய்ச்சலை, நீண்டகாலப் பன்னாட்டுக் கடன்கள் எனும் வடிவில் உள்ளடக்கியுள்ளது.

(இ) பன்னாட்டு நாயை நிதியத்தின் சிறப்பு எடுப்பனவு உரிமையின் பொது மற்றும் சிறப்பு ஒதுக்கீடுகள்.

(ஈ) தொகைமதிப்பு புள்ளிவிபரத் திணைக்களத்தினால் வெளியிடப்பட்ட நடைமுறைச் சந்தை விலைகளிலான மொ.உ.உ. உற்பத்தியை அடிப்படையாகக் கொண்டது.

மூலங்கள்: இலங்கை முதலீட்டுச் சபை கொழும்பு பங்குப் பரிவர்த்தனை தொகைமதிப்புப் புள்ளிவிபரத் திணைக்களம் வெளிநாட்டு மூலவளங்கள் திணைக்களம் இலங்கைச் சுங்கம் இலங்கை மத்திய வங்கி

## சென்மதி நிலுவைகள்(அ)

விடயம்	ரூ.மில்லியன்				ஐ.அ.டொலர்.மில்லியன்			
	2013	2014	2015 <sup>(அ)</sup>	2016 <sup>(ஆ)</sup>	2013	2014	2015 <sup>(அ)</sup>	2016 <sup>(ஆ)</sup>
நடைமுறைக் கணக்கு	-323,961	-259,436	-257,524	-279,712	-2,541	-1,988	-1,883	-1,942
வர்த்தக நிலுவை	-979,074	-1,081,987	-1,141,035	-1,325,495	-7,609	-8,287	-8,388	-9,090
ஏற்றுமதிகள்	1,344,054	1,453,176	1,431,431	1,500,766	10,394	11,130	10,546	10,310
இறக்குமதிகள்	2,323,128	2,535,163	2,572,467	2,826,260	18,003	19,417	18,935	19,400
பணிகள் (தேறிய)	152,521	245,496	316,170	423,053	1,180	1,880	2,325	2,879
பெறுகைகள்	605,104	731,863	869,634	1,039,283	4,685	5,605	6,397	7,138
கொடுப்பனவுகள்	452,583	486,367	553,464	616,230	3,505	3,725	4,072	4,259
முதலாந்தர வருமானம் (தேறிய)	-211,689	-235,000	-274,740	-317,053	-1,751	-1,808	-2,013	-2,184
பெறுகைகள்	17,003	20,263	17,253	17,530	132	155	127	120
கொடுப்பனவுகள்	228,693	255,263	291,994	334,583	1,883	1,963	2,140	2,304
இராண்டந்தர வருமானம் (தேறிய)	728,678	813,128	842,082	939,782	5,639	6,227	6,193	6,453
தனியார் மாற்றல்கள் (தேறிய)	725,960	809,437	838,471	936,990	5,619	6,199	6,167	6,434
பெறுகைகள்	827,689	916,344	948,957	1,054,489	6,407	7,018	6,980	7,242
கொடுப்பனவுகள்	101,728	106,906	110,486	117,498	788	819	814	807
அலுவல்சார் மாற்றல்கள் (தேறிய)	2,718	3,691	3,610	2,792	21	28	27	19
மூலதனக் கணக்கு (தேறிய)	9,188	7,684	6,256	3,782	71	58	46	26
நடைமுறைக் கணக்கு + மூலதனக் கணக்கு	-300,376	-250,679	-251,268	-275,930	-2,470	-1,929	-1,836	-1,917
நிதியியல் கணக்கு	388,700	-200,261	-346,198	-307,793	3,064	-1,536	-2,312	-2,117
சொத்துக்களின் தேறிய கையேடு	135,293	338,335	121,053	14,564	986	2,588	911	82
நேரடி முதலீடு	8,399	8,725	7,199	34,476	65	67	53	237
சொத்துப்பட்டியல் முதலீடு	-29	-29	3	-1	...	...	...	...
படுகடன் பிணையங்கள்	-29	-29	3	-1	...	...	...	...
ஏனைய முதலீடு	-24,531	127,197	70,962	45,682	-191	973	503	317
நாணயம் மற்றும் வைப்புக்கள்	-58,839	36,115	21,127	538	-459	276	143	5
வர்த்தக கொடுகடன் மற்றும் முற்பணங்கள்	29,128	50,000	15,807	-9,678	225	383	116	-67
ஏனைய பெறத்தக்க கணக்குகள்	5,181	41,082	34,028	54,821	42	314	244	379
ஒதுக்குச் சொத்துக்கள்	151,454	202,442	42,890	-65,593	1,112	1,548	354	-472
நேரடி உற்பட்ட பொறுப்புக்கள்	523,993	538,595	467,252	322,357	4,049	4,124	3,223	2,199
நேரடி முதலீடு	120,817	116,721	93,528	131,992	933	894	680	898
சொத்துப்பட்டியல் முதலீடு	265,723	269,768	101,935	144,688	2,068	2,065	686	993
பங்குரிமை மூலதனம் மற்றும் முதலீட்டு நிதியப் பங்குகள்	29,048	23,275	-8,185	3,684	226	178	-60	24
படுகடன் பிணையங்கள்	236,676	246,492	110,121	141,005	1,843	1,887	747	969
ஏனைய முதலீடு	137,452	152,107	271,788	45,677	1,048	1,165	1,857	308
நாணயம் மற்றும் வைப்புக்கள்	14,960	-38,152	209,324	-87,671	108	-292	1,457	-609
கடன்கள்	144,640	223,475	105,244	108,636	1,118	1,713	759	753
வர்த்தக கொடுகடன் மற்றும் முற்பணங்கள்	-30,495	-53,145	-54,437	16,120	-235	-407	-401	109
ஏனைய கொடுபடத்தக்க கணக்குகள்	8,348	19,929	11,657	8,592	58	151	41	55
பிழைகளும் வழக்களும்	-73,927	51,492	-94,930	-31,862	-594	393	-476	-201
திரண்ட நிலுவை	226,086	180,904	-129,654	-46,017	985	1,369	-1,489	-500

(அ) இவ்வட்டவணையில் பயன்படுத்தப்பட்ட பகுப்பாய்வுகள் பன்னாட்டு நாணய நிதியத்தின் சென்மதி நிலுவையின் கைநூல் 6ஆம் பதிப்பினை (2009) பின்பற்றி மேற்கொள்ளப்பட்டது.

மூலம்: இலங்கை மத்திய வங்கி

(ஆ) திருத்தப்பட்டது

(இ) தற்காலிகமானவை

..... - மிகச் சொற்பமானவை

## தொழிலாளர் பணவலுப்பல்கள் 2007 - 2016

பிராந்தியம்	2007	2008	2009	2010	2011	2012	2013	2014	2015	2016 <sup>(அ)</sup>
<b>ரூ.மில்லியன்</b>										
மத்திய கிழக்கு	160,502	189,039	229,298	279,688	335,201	428,593	460,195	509,487	512,437	566,260
ஐரோப்பிய ஒன்றியம்	55,346	56,901	69,287	81,905	97,886	136,752	149,812	165,858	166,068	186,645
தூர கிழக்காசியா	14,943	18,967	23,351	27,922	44,390	64,938	72,009	79,722	94,896	107,558
ஏனைய ஐரோப்பியா	14,943	13,909	17,035	20,011	25,610	35,143	39,729	43,984	41,754	48,506
வட அமெரிக்கா	11,623	12,329	14,546	15,823	17,073	22,155	24,003	26,574	28,469	30,580
தென் கிழக்காசியா	8,302	9,800	11,484	16,288	22,764	33,615	37,246	41,235	53,142	57,997
அவுஸ்திரேலியா மற்றும் நியூசிலாந்து	3,597	6,006	6,508	9,307	11,382	16,808	19,037	21,076	21,826	25,308
தெற்காசியா	2,767	3,477	4,594	6,515	5,691	11,460	10,760	11,912	13,285	15,817
தெற்கு மத்திய அமெரிக்கா	2,214	2,529	3,254	3,956	4,553	6,112	7,449	8,247	8,541	7,381
ஏனையவை	2,491	3,161	3,445	3,956	4,553	8,404	7,449	8,247	8,541	8,436
<b>மொத்தம்</b>	<b>276,728</b>	<b>316,118</b>	<b>382,801</b>	<b>465,372</b>	<b>569,103</b>	<b>763,980</b>	<b>827,689</b>	<b>916,344</b>	<b>948,957</b>	<b>1,054,489</b>
<b>ஐ.அ.டொலர் மில்லியன்</b>										
மத்திய கிழக்கு	1,451	1,745	1,995	2,474	3,030	3,358	3,562	3,902	3,769	3,889
ஐரோப்பிய ஒன்றியம்	500	525	603	724	885	1,071	1,160	1,270	1,222	1,282
தூர கிழக்காசியா	135	175	203	247	401	509	557	611	698	739
ஏனைய ஐரோப்பியா	135	128	148	177	232	275	308	337	307	333
வட அமெரிக்கா	105	114	127	140	154	174	186	204	209	210
தென் கிழக்காசியா	75	90	100	144	206	263	288	316	391	398
அவுஸ்திரேலியா மற்றும் நியூசிலாந்து	33	55	57	82	103	132	147	161	161	174
தெற்காசியா	25	32	40	58	51	90	83	91	98	109
தெற்கு மத்திய அமெரிக்கா	20	23	28	35	41	48	58	63	63	51
ஏனையவை	23	29	30	35	41	66	58	63	63	58
<b>மொத்தம்</b>	<b>2,502</b>	<b>2,918</b>	<b>3,330</b>	<b>4,116</b>	<b>5,145</b>	<b>5,985</b>	<b>6,407</b>	<b>7,018</b>	<b>6,980</b>	<b>7,242</b>
<b>சதவீதப் பங்கு</b>										
மத்திய கிழக்கு	58.0	59.8	59.9	60.1	58.9	56.1	55.6	55.6	54.0	53.7
ஐரோப்பிய ஒன்றியம்	20.0	18.0	18.1	17.6	17.2	17.9	18.1	18.1	17.5	17.7
தூர கிழக்காசியா	5.4	6.0	6.1	6.0	7.8	8.5	8.7	8.7	10.0	10.2
ஏனைய ஐரோப்பியா	5.4	4.4	4.4	4.3	4.5	4.6	4.8	4.8	4.4	4.6
வட அமெரிக்கா	4.2	3.9	3.8	3.4	3.0	2.9	2.9	2.9	3.0	2.9
தென் கிழக்காசியா	3.0	3.1	3.0	3.5	4.0	4.4	4.5	4.5	5.6	5.5
அவுஸ்திரேலியா மற்றும் நியூசிலாந்து	1.3	1.9	1.7	2.0	2.0	2.2	2.3	2.3	2.3	2.4
தெற்காசியா	1.0	1.1	1.2	1.4	1.0	1.5	1.3	1.3	1.4	1.5
தெற்கு மத்திய அமெரிக்கா	0.9	0.8	0.9	0.9	0.8	0.8	0.9	0.9	0.9	0.7
ஏனையவை	0.9	1.0	0.9	0.9	0.8	1.1	0.9	0.9	0.9	0.8
<b>மொத்தம்</b>	<b>100</b>	<b>100</b>	<b>100</b>	<b>100</b>	<b>100</b>	<b>100</b>	<b>100</b>	<b>100</b>	<b>100</b>	<b>100</b>

(அ) தற்காலிகமானவை

மூலம்: இலங்கை மத்திய வங்கி

சுற்றுலா 2007 - 2016

விடயம்	2007	2008	2009	2010	2011	2012	2013	2014	2015	2016 <sup>(அ)</sup>
<b>மொத்த சுற்றுலாப் பயணிகளின் வருகைகள்</b>	<b>494,008</b>	<b>438,475</b>	<b>447,890</b>	<b>654,476</b>	<b>855,975</b>	<b>1,005,605</b>	<b>1,274,593</b>	<b>1,527,153</b>	<b>1,798,380</b>	<b>2,050,832</b>
<b>பிராந்திய ரீதியாக சுற்றுலாப் பயணிகளின் வருகைகள்</b>										
ஐரோப்பா	220,021	196,627	196,433	292,378	365,630	445,464	546,732	633,160	700,900	804,504
ஆசியா	202,480	173,042	174,534	244,124	333,841	380,289	509,653	650,810	822,272	938,697
வட அமெரிக்கா	28,360	24,310	24,948	40,216	49,057	59,236	65,616	72,653	84,943	98,376
அவுத்திரலாசியா	22,924	21,839	26,068	37,290	46,467	57,776	60,836	65,252	71,672	83,851
மத்திய கிழக்கு	13,554	16,800	23,750	37,540	57,501	56,169	80,509	88,991	101,066	107,635
ஆபிரிக்கா	2,712	2,141	1,549	2,308	3,614	5,045	8,081	12,163	12,899	12,144
லத்தீன் அமெரிக்கா மற்றும் கரிப்பீயன்ஸ்	3,950	3,739	617	620	1,036	1,626	3,166	4,124	4,628	5,625
<b>நோக்கத்தின் அடிப்படையில் சுற்றுலா வருகைகள்</b>										
களியாட்டம்	331,238	321,079	358,188	516,538	687,830	748,436	915,208	1,037,644	1,198,240	1,710,027
வியாபாரம்	52,116	37,261	38,473	83,270	68,436	90,040	67,946	20,270	23,323	37,121
ஏனையவை	110,654	80,135	51,229	54,668	99,709	167,129	291,439	469,239	576,817	303,684
<b>இன்பப் பயணிகளின் வருகை</b>	<b>98,432</b>	<b>87,695</b>	<b>89,526</b>	<b>112,497</b>	<b>119,875</b>	<b>126,523</b>	<b>140,009</b>	<b>138,097</b>	<b>195,134</b>	<b>116,544</b>
<b>ஒப்பந்த அடிப்படையில் வானூர்திகளில் வருகை தந்தவர்கள்</b>	<b>8,489</b>	<b>13,429</b>	<b>5,469</b>	<b>7,765</b>	<b>14,721</b>	<b>5,192</b>	<b>வி.கி.</b>	<b>வி.கி.</b>	<b>வி.கி.</b>	<b>வி.கி.</b>
<b>தங்குமிட வசதிகளை வழங்குகின்ற நிறுவனங்கள்</b>	<b>758</b>	<b>834</b>	<b>871</b>	<b>783</b>	<b>906</b>	<b>894</b>	<b>967</b>	<b>1,055</b>	<b>1,763</b>	<b>1,940</b>
தரமிடப்பட்ட நிறுவனங்கள்	245	256	242	253	252	269	279	310	354	382
அறைகள்	14,604	14,793	14,461	14,714	14,653	15,510	16,223	18,078	19,377	22,336
படுக்கைகள்	27,500	28,698	28,344	28,978	28,844	30,880	32,284	35,976	38,535	45,509
துணை நிரப்பு நிறுவனங்கள்	513	578	629	530	654	625	688	745	1,409	1,558
அறைகள்	5,030	5,397	5,946	5,895	6,141	6,632	7,373	7,959	10,702	11,535
படுக்கைகள்	8,299	9,712	11,654	11,210	11,601	13,176	14,450	15,598	20,211	21,570
<b>அறைகளில் தங்கும் வருடாந்த வீதம் %</b>	<b>46.2</b>	<b>43.9</b>	<b>48.4</b>	<b>70.1</b>	<b>77.1</b>	<b>71.2</b>	<b>71.7</b>	<b>74.3</b>	<b>74.5</b>	<b>74.8</b>
<b>சுற்றுலா தொழில்துறையில் தொழில்வாய்ப்பு</b>	<b>145,238</b>	<b>123,134</b>	<b>124,970</b>	<b>132,055</b>	<b>138,685</b>	<b>162,869</b>	<b>270,150</b>	<b>299,890</b>	<b>319,436</b>	<b>335,659</b>
நேரடி தொழில்வாய்ப்பு	60,516	51,306	52,071	55,023	57,786	67,862	112,550	129,790	135,930	146,115
மதிப்பிடப்பட்ட மறைமுக தொழில்வாய்ப்பு	84,722	71,828	72,899	77,032	80,899	95,007	157,600	170,100	183,506	189,544
<b>மொத்த சுற்றுலாப் பெறுகைகள்</b>										
ரூ.மில்.	42,571	37,094	40,133	65,018	91,926	132,427	221,720	317,479	405,492	512,373
ஐ.அ.டொலர் மில்.	385	342	350	575	830	1039	1,715	2,431	2,981	3,519

(அ) தற்காலிகமானவை

வி.கி - விபரம் கிடைக்கவில்லை

மூலங்கள்: இலங்கை சுற்றுலா அபிவிருத்தி

அதிகாரசபை

இலங்கை மத்திய வங்கி

குறிப்பு: "சுற்றுலாப் பயணி" என்ற பதம் ஒன்று அல்லது ஒன்றிற்கு மேற்பட்ட இரவுகளை நாட்டில் கழித்த விருந்தினர்களை விபரிக்கப் பயன்படுத்தப்படுகிறது.

"இன்பப் பயணி" என்ற பதம் நாட்டில் இரவில் தங்காத ஆனால் பல மணித்தியாலங்களை நாட்டில் கழித்தவர்களை குறிக்கின்றது.

அட்டவணை 8.14

## வெளிநாட்டுப் படுகடன் மற்றும் படுகடன் தீர்ப்பனவுக் கொடுப்பனவுகள் 2007 - 2016

ரூ. மில்லியன்

வகை	2007	2008	2009	2010	2011	2012	2013	2014 <sup>(அ)</sup>	2015 <sup>(ஆ)</sup>	2016 <sup>(ஆ)</sup>
<b>வெளிநாட்டுப் படுகடன்</b>										
குறுங்காலம்	391,811	467,157	611,916	666,567	825,562	816,246	885,234	951,795	1,102,524	1,177,140
பொது அரசாங்கம்	-	-	-	-	66,306	73,240	66,331	52,260	4,813	11,943
மத்திய வங்கி	-	-	-	-	93,299	29,545	38,029	58,073	69,536	80,315
மத்திய வங்கி தவிர்ந்த வைப்புக்களை ஏற்கும் கூட்டுத்தாபனங்கள்	-	-	-	-	383,427	470,619	507,795	622,035	830,153	862,694
ஏனைய துறைகள்	-	-	-	-	282,530	242,841	273,080	219,427	198,022	222,187
<b>நீண்ட காலம்</b>	<b>1,400,883</b>	<b>1,543,952</b>	<b>1,780,313</b>	<b>2,088,449</b>	<b>2,904,462</b>	<b>3,901,083</b>	<b>4,332,500</b>	<b>4,672,034</b>	<b>5,357,142</b>	<b>5,747,301</b>
பொது அரசாங்கம்	-	-	-	-	2,243,132	2,740,138	2,848,167	3,110,214	3,550,762	4,010,343
மத்திய வங்கி	-	-	-	-	287,627	421,676	348,424	238,604	337,135	221,335
மத்திய வங்கி தவிர்ந்த வைப்புக்களை ஏற்கும் கூட்டுத்தாபனங்கள்	-	-	-	-	-	154,471	375,872	443,737	488,860	453,102
ஏனைய துறைகள்	-	-	-	-	239,808	359,007	485,429	546,090	603,929	642,809
நேரடி முதலீடு: கம்பனிகளுக்கிடையிலான கடன் வழங்கல்	-	-	-	-	133,894	225,790	274,608	333,389	376,455	419,712
<b>மொத்த வெளிநின்ற படுகடன்</b>	<b>1,792,643</b>	<b>2,011,109</b>	<b>2,392,229</b>	<b>2,755,017</b>	<b>3,730,024</b>	<b>4,717,329</b>	<b>5,217,735</b>	<b>5,623,829</b>	<b>6,459,666</b>	<b>6,924,441</b>
மொ.உ.உற்பத்தியின் % ஆக (இ)	50.1	45.6	49.5	49.2	57.0	62.2	60.2	53.8	55.7	57.3
<b>படுகடன் தீர்ப்பனவுக் கொடுப்பனவுகள்<sup>(ஈ)</sup></b>	<b>-</b>	<b>277,297</b>	<b>230,616</b>	<b>208,984</b>	<b>199,233</b>	<b>334,592</b>	<b>456,095</b>	<b>454,248</b>	<b>628,641</b>	<b>585,628</b>
கடன் தீர்ப்பனவுகள்	-	228,488	189,621	138,941	121,246	222,916	319,749	303,347	467,546	410,937
வட்டிக் கொடுப்பனவுகள்	-	48,809	40,995	70,043	77,987	111,676	136,346	150,901	161,095	174,690
<b>வணிகப் பொருட்கள் மற்றும் பணிகளின் ஏற்றுமதிகளிலிருந்தான வருவாய்கள்</b>	<b>-</b>	<b>1,095,679</b>	<b>1,031,289</b>	<b>1,254,021</b>	<b>1,508,565</b>	<b>1,730,467</b>	<b>1,949,158</b>	<b>2,185,039</b>	<b>2,301,065</b>	<b>2,540,049</b>
<b>வணிகப் பொருட்களின் ஏற்றுமதிகளிலிருந்தான பெறுவைகள் பணிகளிலிருந்தான வருமானம் மற்றும் நடைமுறை மாற்றல்கள்</b>	<b>-</b>	<b>1,419,565</b>	<b>1,436,578</b>	<b>1,761,613</b>	<b>2,135,356</b>	<b>2,519,483</b>	<b>2,796,568</b>	<b>3,125,336</b>	<b>3,253,633</b>	<b>3,597,329</b>
<b>படுகடன் தீர்ப்பனவு விகிதம்</b>										
ஏற்றுமதிகள் மற்றும் பணிகளின் % ஆக படுகடன் தீர்ப்பனவு	-	25.3	22.4	16.7	13.2	19.7	26.8	20.8	27.3	25.0
ஏற்றுமதிகள் மற்றும் பணிகளின் % ஆக வணிகப்பொருள் மற்றும் பணிகள் வருமானம் மற்றும் நடைமுறை மாற்றல்கள்	-	19.5	16.1	11.9	9.3	13.5	18.7	14.5	19.2	17.6
<b>அரசு படுகடன் தீர்ப்பனவுக் கொடுப்பனவுகள் (மொத்தப் படுகடன் தீர்ப்பனவுக் கொடுப்பனவுகளின் % ஆக)</b>	<b>-</b>	<b>81.6</b>	<b>74.5</b>	<b>65.3</b>	<b>82.1</b>	<b>81.9</b>	<b>59.1</b>	<b>62.4</b>	<b>61.5</b>	<b>43.5</b>

(அ) திருத்தப்பட்டது

(ஆ) தற்காலிகமானவை

(இ) தொகைமதிப்புப் புள்ளிவிபரத் திணைக்களத்தினால் வெளியிடப்பட்டவாறு நடைமுறைச் சந்தை விலைகளிலான மொ.உ.உ. உற்பத்தியை அடிப்படையாகக் கொண்டது.

(ஈ) பன்னாட்டு நாணய நிதியத்தின் வெளிநாட்டு படுகடன் புள்ளிவிபரக் கைநூல் (2003) ற்கு இணங்க, 2008 இலிருந்து அரசு பிணையங்களின் (வெளிநாட்டிலுள்ள திறைசேரி முறிகள்) படுகடன் தீர்ப்பனவை அறிந்து கொள்வதற்காக வெளிநாட்டுப் படுகடன் தீர்ப்பனவுக் கொடுப்பனவுகள் மீளமைக்கப்படுத்தப்பட்டன.

மூலங்கள்: வெளிநாட்டு மூலவளங்கள் திணைக்களம்  
இலங்கை மத்திய வங்கி

## ஒதுக்குப் பணம் 2007 - 2016

ரூ.மில்லியன்

விடயம்	2007	2008	2009	2010	2011	2012	2013	2014	2015	2016 <sup>(அ)</sup>
<b>ஒதுக்குப் பணம்</b>										
நாணய உடமைகள்	173,364	186,099	217,430	255,652	293,233	318,060	339,771	416,895	491,700	552,778
பொதுமக்கள்	147,183	155,023	181,840	216,549	242,871	251,539	264,607	329,426	388,057	429,502
வர்த்தக வங்கிகள்	26,181	31,076	35,590	39,104	50,362	66,522	75,164	87,469	103,643	123,276
மத்திய வங்கியுடனான வர்த்தக வங்கிகளின் வைப்புக்கள்	91,503	82,311	86,086	104,853	146,269	166,288	148,810	161,009	181,727	303,251
மத்திய வங்கியுடனான அரசு முகவர்களின் வைப்புக்கள்	3	15	22	6	2	14	5	7	5	118
மொத்த (ஒதுக்குப் பணம்)	264,419	268,425	303,537	360,511	439,504	484,362	488,586	577,912	673,432	856,147
<b>ஒதுக்குப் பணத்தை நிர்ணயிக்கும் காரணிகள்</b>										
மத்திய வங்கியின் தேறிய வெளிநாட்டுச் சொத்துக்கள்	292,927	148,157	412,202	505,463	340,090	396,468	529,128	688,007	576,187	558,589
வெளிநாட்டுச் சொத்துக்கள்	440,327	325,439	685,659	862,534	838,607	965,910	1,058,355	1,129,975	1,126,674	1,049,800
கழி: வெளிநாட்டுப் பொறுப்புக்கள்	147,407	177,295	273,481	357,069	498,543	569,454	529,238	441,987	550,504	491,221
மத்திய வங்கியினால் அரசிற்கு வழங்கப்பட்ட தேறிய கொடுகடன்	101,079	217,352	109,005	76,894	262,742	278,843	114,007	149,672	229,926	413,016
மொத்தக் கொடுகடன்	102,492	218,582	111,331	79,977	264,540	279,529	114,419	149,976	230,349	413,350
அரசு மற்றும் அரசு உத்தரவாதமளிக்கப்பட்ட பிணையங்கள்	41,813	142,274	37,451	2,098	169,797	168,237	5,252	6,078	79,217	330,043
முற்பணங்கள்	60,679	76,308	73,881	77,879	94,743	111,292	109,167	143,898	151,132	83,307
சேகரிப்பிலுள்ள காசு விடயங்கள்	0	0	0	0	0	0	0	0	0	0
கழி: மத்திய வங்கியுடனான அரசின் வைப்புக்கள்	1,413	1,231	2,326	3,083	1,797	686	411	305	423	333
நிதியியல் நிறுவனங்களுக்கான மத்திய வங்கியின் கொடுகடன்	2,094	21,150	1,137	2,460	2,132	1,022	14,993	16,749	-2,811 <sup>(ஆ)</sup>	2,067
மத்திய வங்கியின் தேறிய ஏனைய சொத்துக்கள்	-131,679	-118,234	-218,807 <sup>(ஆ)</sup>	-224,306	-165,461	-191,970	-169,538 <sup>(ஆ)</sup>	-276,516	-129,869	-113,392
ஏனைய சொத்துக்கள்	16,998 <sup>(ஆ)</sup>	19,443	17,722	22,037	22,323	30,960	47,632 <sup>(ஆ)</sup>	49,210	48,380	46,734
கழி: ஏனைய பொறுப்புக்கள்	148,677	137,677	236,528	246,343	187,784	222,931	217,170	325,726	178,250	160,125
மொத்த (ஒதுக்குப் பணம்)	264,419	268,425	303,537	360,511	439,504	484,362	488,586	577,912	673,432	856,147

(அ) திருத்தப்பட்டது

(ஆ) தற்காலிகமானவை

மூலம்: இலங்கை மத்திய வங்கி

## பண நிரம்பல் 2007 - 2016

ரூ.மில்லியன்

விடயம்	2007	2008	2009	2010	2011	2012	2013	2014	2015 <sup>(அ)</sup>	2016 <sup>(ஆ)</sup>
<b>நாணயக் கூட்டுக்கள்</b>										
நாணயம்	173,364	186,099	217,430	255,652	293,233	318,060	339,771	416,895	491,700	552,778
அரசு வசமுள்ளவை	1	-	-	-	-	-	-	-	-	-
வர்த்தக வங்கிகள் வசமுள்ளவை	26,181	31,076	35,590	39,104	50,362	66,522	75,164	87,469	103,643	123,276
பொதுமக்கள் வசமுள்ளவை	147,183 <sup>(ஆ)</sup>	155,023	181,840	216,549	242,871	251,539 <sup>(ஆ)</sup>	264,607	329,426	388,057	429,502
கேள்வி வைப்புகள்	366,164	386,520	428,429	593,437	771,688	867,583	818,293	832,129	999,640	1,015,251
அரசு வசமுள்ளவை	35,812	24,527	22,722	37,690	35,488	26,084	25,165	34,745	44,605	41,995
வர்த்தக வங்கிகள் வசமுள்ளவை	210,942	239,693	250,837	365,104	540,364	642,989	573,157	514,655	628,103	626,134
பொதுமக்கள் வசமுள்ளவை	119,409	122,300	154,870	190,643	195,836	198,510	219,971	282,729	326,931	347,123
குறுகிய பண நிரம்பல் (M <sub>1</sub> )	266,592	277,323	336,710	407,192	438,707	450,049	484,578	612,155	714,988	776,624
கால மற்றும் சேமிப்பு வைப்புகள் <sup>(*)</sup>										
ரூபா வைப்புகளில் வைத்திருக்கப்பட்டது	881,150	1,004,871	1,200,045	1,405,808	1,753,896	2,143,136	2,574,215	2,848,402	3,342,224	4,046,935
ரூபா மற்றும் வெளிநாட்டு நாணய வைப்புகளில் வைத்திருக்கப்பட்டது	1,137,426	1,245,453	1,469,459	1,684,216	2,053,032	2,479,021	2,933,275	3,263,698	3,850,929	4,628,972
விரிந்த பண நிரம்பல் (M <sub>2</sub> ) <sup>(உ)</sup>	1,147,742	1,282,194	1,536,755	1,813,000	2,192,603	2,593,185	3,058,793	3,460,558	4,057,212	4,823,559
ஒன்றுதிரட்டப்பட்ட விரிந்த பண நிரம்பல் (M <sub>2b</sub> ) <sup>(ஊ)</sup>	1,404,019	1,522,776	1,806,169	2,091,408	2,491,740	2,929,070	3,417,853	3,875,853	4,565,917	5,405,596
<b>ஒதுக்க காரணிகள் M<sub>2</sub></b>										
தேறிய வெளிநாட்டு வங்கித் தொழில் சொத்துக்கள்	225,989	88,760	358,554	390,284	150,916	112,395	133,808	318,203	206,923	167,111
உள்நாட்டுக் கொடுகடன்	1,303,305	1,582,340	1,630,858	1,920,515	2,628,418	3,176,184	3,601,713	3,923,201	4,827,980	5,849,104
அரசிற்கான தேறிய கொடுகடன்	261,654	471,839	513,843	494,804	735,562	912,850	1,109,663	1,227,794	1,387,792	1,667,525
மத்திய வங்கியால்	101,079	217,352	109,005	76,894	262,742	278,843	114,007	149,672	229,926	413,016
வர்த்தக வங்கிகளால் <sup>(எ)</sup>	160,575	254,488	404,838	417,911	472,819	634,007	995,656	1,078,123	1,157,867	1,254,509
அரசு கட்டுத்தொடர்பானவை	11,659	15,085	73,233	91,927	71,385	91,258	164,674	192,137	254,112	289,728
கட்டுறவுச் சங்கங்கள்	1,464	1,948	1,830	1,829	2,131	2,453	1,976	1,936	1,828	1,892
ஏனைய தனியார்	1,028,528	1,093,468	1,041,952	1,331,955	1,819,341	2,169,624	2,325,400	2,501,335	3,184,247	3,889,959
தனியார் துறைக்கான கொடுகடன்	1,029,993	1,095,416	1,043,782	1,333,784	1,821,472	2,172,076	2,327,376	2,503,270	3,186,075	3,891,851
ஏனைய விடயங்கள் (தேறிய) <sup>(ஏ)</sup>	-381,552	-388,906	-452,658	-497,799	-586,730	-695,395	-676,729	-780,846	-977,690	-1,192,656
மொத்தம்: விரிந்த பண நிரம்பல் (M <sub>2</sub> )	1,147,742	1,282,194	1,536,755	1,813,000	2,192,603	2,593,185	3,058,793	3,460,558	4,057,212	4,823,559
ஒதுக்குப் பணம்	264,419	268,425	303,537	360,511	439,504	484,362	488,586	577,912	673,432	856,147
பண நிரம்பல் (12 மாத சராசரி)										
M <sub>1</sub>	260,587	270,541	284,673	362,717	426,005	437,590	455,925	528,688	643,308	719,173
M <sub>2</sub>	1,070,029	1,212,736	1,400,494	1,662,475	2,008,806	2,398,836	2,854,327	3,247,201	3,720,369	4,397,202
M <sub>2b</sub>	1,308,878	1,465,236	1,665,465	1,920,181	2,291,879	2,752,434	3,206,259	3,630,606	4,186,260	4,942,840
பணப்பெருக்கி <sup>(ஏ)</sup> :										
M <sub>1</sub> இன்	1.01	1.03	1.11	1.13	1.00	0.93	0.99	1.06	1.06	0.91
M <sub>2</sub> இன்	4.34	4.78	5.06	5.03	4.99	5.35	6.26	5.99	6.02	5.63
M <sub>2b</sub> இன்	5.31	5.67	5.95	5.80	5.67	6.05	7.00	6.71	6.78	6.31
பணத்தின் சுற்றோட்ட வேகம் <sup>(ஈ)</sup>										
M <sub>1</sub> இன்	13.73	16.30	16.99	17.68	16.95	19.96	21.04	19.60 <sup>(ஆ)</sup>	17.02	16.46
M <sub>2</sub> இன்	3.34	3.64	3.45	3.86	3.59	3.64	3.36	3.19 <sup>(ஆ)</sup>	2.94	2.69
M <sub>2b</sub> இன்	2.73	3.01	2.90	3.34	3.15	3.17	2.99	2.85 <sup>(ஆ)</sup>	2.62	2.40

குறிப்பு: பன்னாட்டு நிபம நடைமுறைகளுடன் ஒத்துச் செல்லும் விதத்தில் 1990இலிருந்து நாணயத் தரவுகள் மீளவகைப்படுத்தப்பட்டுள்ளன.

(அ) உரிமம் பெற்ற சிறப்பியல்பு வாய்ந்த வங்கியாக தொழிற்பட்ட டிஎவ்ஸிசி வங்கியானது டிஎவ்ஸிசி வர்த்தக வங்கியுடன் இணைக்கப்பட்டதுடன் 2015 ஒத்தோபர் 01ஆம் நாள்ிலிருந்து நடைமுறைக்கு வரும்விதத்தில் டிஎவ்ஸிசி வங்கி பிஎல்சி என்ற பெயரில் வர்த்தக வங்கியாகத் தொழிற்பட்டது.

மூலம்: இலங்கை மத்திய வங்கி

(ஆ) திருத்தப்பட்டது

(இ) தற்காலிகமானவை

(\*) வர்த்தக வங்கிகளில் பொதுமக்களால் வைத்திருக்கப்பட்ட தவணை மற்றும் சேமிப்பு வைப்புகள்.

(உ) மொத்த குறுகிய பணம் (நாணயம் + பொதுமக்களால் வைத்திருக்கப்பட்ட கேள்வி வைப்புகள்) + பொதுமக்கள் வசமுள்ள தவணை மற்றும் சேமிப்பு வைப்புகள் (ரூபா)

(ஊ) மொத்த குறுகிய பணம் + மொத்த போலி நாணயம் (வர்த்தக வங்கிகளில் பொதுமக்களால் வைத்திருக்கப்பட்ட ரூபா மற்றும் வெளிநாட்டு நாணய வைப்புகள்)

(ஏ) இரு அரசு வங்கிகளுக்கும் அரசாங்கத்தினால் வழங்கப்பட்ட ரூபா 19,392.6 மில்லியன் பெறுமதியான மீளவைப்பு முறிகள் 2006 ஒத்தோபரில் அவற்றின் முதிர்ச்சியின் போது திறைசேரி முறிகளாக மாற்றப்பட்டிருக்கின்றன. முன்னர் ஏனைய சொத்துக்களின் கீழ் காணப்பட்ட இத்தொகை 2006 ஒத்தோபரிலிருந்து திறைசேரி முறிகளின் கீழ் உள்ளடக்கப்பட்டுள்ளது.

(ஏ) ஒதுக்குப் பணத்திற்கான நாணய வழங்கலின் விகிதம்.

(ஈ) பண நிரம்பலுக்கான மொத்த உள்ளூட்டு உற்பத்தி விகிதம் (சராசரி)



விரிந்த பண நிரம்பல் ( $M_{2b}$ ) 2007 - 2016

ரூ.மில்லியன்

விடயம்	2007	2008	2009	2010	2011	2012	2013	2014	2015 <sup>(அ)</sup>	2016
குறுகிய பண நிரம்பல் ( $M_1$ )	266,592	277,323	336,710	407,192	438,707	450,049	484,578	612,155	714,988	776,624
கற்றோட்டத்திலுள்ள நாணயம்	147,183	155,023	181,840	216,549	242,871	251,539	264,607	329,426	388,057	429,502
கேள்வி வைப்புக்கள்	119,409	122,300	154,870	190,643	195,836	198,510	219,971	282,729	326,910	347,123
போலி நாணயம் (போ.நா)	1,137,426	1,245,453	1,469,459	1,684,216	2,053,032	2,479,021	2,933,275	3,263,698	3,850,929	4,628,972
உள்நாட்டு வங்கித்தொழில் பிரிவுகள்	1,058,934	1,175,802	1,395,205	1,599,421	1,971,706	2,366,037	2,809,888	3,121,032	3,674,360	4,439,938
வெளிநாட்டு நாணய வங்கித்தொழில் பிரிவுகள்	78,493	69,651	74,254	84,796	81,326	112,984	123,387	142,666	176,569	189,034
<b>விரிந்த பண நிரம்பல் <math>M_{2b}</math> (<math>M_1</math>+போ.நா)</b>	<b>1,404,019</b>	<b>1,522,776</b>	<b>1,806,169</b>	<b>2,091,408</b>	<b>2,491,740</b>	<b>2,929,070</b>	<b>3,417,853</b>	<b>3,875,853</b>	<b>4,565,917</b>	<b>5,405,596</b>
தேறிய வெளிநாட்டுச் சொத்துக்கள்	227,992	77,700	401,880	377,442	98,057	-25,831	-76,325	15,126	298,163	-231,238
நாணய அதிகாரசபைகள்	292,927	148,157	412,202	505,463	340,090	396,468	529,128	688,007	576,187	558,589
வர்த்தக வங்கிகள்	-64,935	-70,457	-10,323	-128,021	-242,033	-422,299	-605,453	-672,881	-874,350	-789,827
உள்நாட்டு வங்கித்தொழில் பிரிவுகள்	-16,602	-14,534	-6,768	-66,558	-63,757	-121,878	-231,155	-220,947	-295,864	-325,659
வெளிநாட்டு நாணய வங்கித்தொழில் பிரிவுகள்	-48,333	-55,923	-3,555	-61,464	-178,276	-300,421	-374,299	-451,934	-578,486	-464,168
தேறிய உள்நாட்டுச் சொத்துக்கள்	1,176,027	1,445,076	1,404,288	1,713,966	2,393,683	2,954,901	3,494,178	3,860,727	4,864,081	5,636,834
உள்நாட்டுக் கொடுகடன்	1,607,786	1,897,499	1,907,748	2,262,861	3,037,970	3,696,131	4,200,783	4,640,146	5,732,034	6,671,677
அரசின் மீதான கோரல்கள் (தேறிய)	374,101	582,907	640,326	627,185	833,610	1,045,232	1,301,342	1,435,900	1,759,492	1,972,133
நாணய அதிகார சபைகள்	101,079	217,352	109,005	76,894	262,742	278,843	114,007	149,672	229,926	413,016
வர்த்தக வங்கிகள் (இ)	273,022	365,556	531,321	550,291	570,868	766,389	1,187,335	1,286,228	1,529,566	1,559,116
உள்நாட்டு வங்கித்தொழில் பிரிவுகள்	160,575	254,488	404,838	417,911	472,819	634,007	995,656	1,078,123	1,157,867	1,254,509
வெளிநாட்டு நாணய வங்கித்தொழில் பிரிவுகள்	112,446	111,068	126,483	132,380	98,048	132,382	191,678	208,105	371,699	304,608
அரசு கூட்டுத்தாபனங்களுக்கான கொடுகடன்	49,167	46,991	73,233	144,578	198,500	292,477	365,098	446,047	522,966	495,114
உள்நாட்டு வங்கித்தொழில் பிரிவுகள்	11,659	15,085	73,233	91,927	71,385	91,258	164,674	192,137	254,112	289,728
வெளிநாட்டு நாணய வங்கித்தொழில் பிரிவுகள்	37,508	31,905	0	52,651	127,115	201,219	200,424	253,911	268,853	205,386
தனியார் துறைக்கான கொடுகடன்	1,184,519	1,267,601	1,194,189	1,491,099	2,005,860	2,358,421	2,534,343	2,758,199	3,449,577	4,204,430
உள்நாட்டு வங்கித்தொழில் பிரிவுகள்	1,029,993	1,095,416	1,043,782	1,333,784	1,821,472	2,172,076	2,327,376	2,503,270	3,186,075	3,891,851
வெளிநாட்டு நாணய வங்கித்தொழில் பிரிவுகள்	154,526	172,185	150,406	157,315	184,388	186,345	206,967	254,928	263,502	312,579
ஏனைய விடயங்கள் (தேறிய) <sup>(ஈ)</sup>	-431,759	-452,423	-503,460	-548,895	-644,287	-741,230	-706,605	-779,418	-867,954	-1,034,843
நாணய அதிகாரசபைகள் மற்றும்										
உள்நாட்டு வங்கித்தொழில் பிரிவுகள்	-254,104	-262,838	-304,379	-352,808	-494,337	-634,688	-605,221	-657,074	-718,954	-865,472
வெளிநாட்டு நாணய வங்கித்தொழில் பிரிவுகள்	-177,655	-189,585	-199,080	-196,087	-149,950	-106,541	-101,384	-122,344	-149,000	-169,371
<b>விரிந்த பண நிரம்பல் <math>M_{2b}</math></b>	<b>1,404,019</b>	<b>1,522,776</b>	<b>1,806,169</b>	<b>2,091,408</b>	<b>2,491,740</b>	<b>2,929,070</b>	<b>3,417,853</b>	<b>3,875,853</b>	<b>4,565,917</b>	<b>5,405,596</b>

(அ) உரிமம் பெற்ற சிறப்பியல்பு வாய்ந்த வங்கியாக தொழிற்பட்ட டிஎவ்ஸிசி வங்கியானது டிஎவ்ஸிசி வர்த்தக வங்கியுடன் இணைக்கப்பட்டதுடன் 2015 ஒத்தோயர் 01ஆம் நாளிலிருந்து நடைமுறைக்கு வரும்விதத்தில் டிஎவ்ஸிசி வங்கி பிஎஸ்சி என்ற பெயரில் வர்த்தக வங்கியாகத் தொழிற்பட்டது.

மூலம்: இலங்கை மத்திய வங்கி

(ஆ) திருத்தப்பட்டது

(இ) இரு அரசு வங்கிகளுக்கும் அரசாங்கத்தினால் வழங்கப்பட்ட ரூ.19,392.6 மில்லியன் பெறுமதியான மீளமைப்பு முறிகள் 2006 ஒத்தோயரில் அவற்றின் முதிர்ச்சியின் போது திறைசேரி முறிகளாக மாற்றப்பட்டிருக்கின்றன. முன்னர் ஏனைய சொத்துக்களின் கீழ் காணப்பட்ட இத்தொகை 2006 ஒத்தோயரிலிருந்து அரசிற்கான தேறிய கொடுகடனின் கீழ் உள்ளடக்கப்பட்டுள்ளது.

## வட்டி வீதங்கள் 2007 - 2016

ஆண்டுச் சதவீதம்

விடயம்	2007	2008	2009	2010	2011	2012	2013	2014	2015	2016
<b>கொள்கை வட்டி வீதங்கள்</b>										
ஓரிரு மீள்கொள்வனவு <sup>(அ)</sup>	10.50	10.50	7.50	7.25	7.00	7.50	6.50	6.50	6.00	7.00
ஓரிரு நேர்மாற்று மீள்கொள்வனவு <sup>(அ)</sup>	12.00	12.00	9.75	9.00	8.50	9.50	8.50	8.00	7.50	8.50
மத்திய வங்கி முற்பண வீதம் (வங்கி வீதம்)	15.00	15.00	15.00	15.00	15.00	15.00	15.00	15.00	15.00	15.00
வங்கிகளுக்கிடையிலான அமுப்பு வீதங்கள்	16.00-40.00	13.25-20.00	8.63-9.40	7.75-8.15	8.75-9.10	9.50-9.85	7.50-7.75	6.00-6.50	6.4	8.40-8.44
<b>திறைசேரி உண்டியல் விளைவு வீதங்கள் (ஆண்டிறுதி)</b>										
<b>முதலிலைச் சந்தை</b>										
3 மாதங்கள்	21.30	17.33	7.73	7.24	8.68	10.00	7.54	5.74	6.45	8.72
6 மாதங்கள்	19.99	18.57	8.73	7.35	8.71	11.32	7.85	5.84	6.83	9.63
12 மாதங்கள்	19.96	19.12	9.33	7.55	9.31	11.69	8.29	6.01	7.30	10.17
<b>திறைசேரி முறிகள், முதிர்ச்சிக்கான விளைவு</b>										
2 ஆண்டு முறிகள்	15.50 (நவ)	20.53 (திசெ)	9.55(திசெ)	8.27 (ஒக)	7.77 (பெப)	13.62(புலை)	-	-	6.70 (புன்)	11.04(புலை)
3 ஆண்டு முறிகள்	15.99 (ஒத்)	20.54 (திசெ)	12.83(புலை)	8.15 (திசெ)	7.99 (சன)	13.50 (மே)	10.87 (ஒக)	-	8.18 (புலை)	11.62(புலை)
4 ஆண்டு முறிகள்	14.32 (ஏப்)	20.34 (திசெ)	9.78(திசெ)	8.60 (திசெ)	8.20(புலை)	14.10(புலை)	-	-	8.91 (நவ)	11.94 (திசெ)
5 ஆண்டு முறிகள்	15.55 (நவ)	17.00 (செத்)	10.32 (ஒத்)	8.76 (செத்)	8.60 (புன்)	14.15 (புன்)	10.64 (ஒத்)	8.93 (மே)	9.79 (திசெ)	11.76 (ஒக)
6 ஆண்டு முறிகள்	16.05 (நவ)	-	9.92 (ஒத்)	8.93 (செத்)	8.85 (ஒத்)	14.25(புலை)	-	-	9.90 (செத்)	12.03 (புன்)
<b>இரண்டாந்தரச் சந்தை</b>										
3 மாதங்கள்	20.37	-	7.78	7.26	8.60	10.10	7.63	5.60	6.58	8.65
6 மாதங்கள்	20.13	18.36	8.78	7.36	8.78	11.30	8.05	5.85	6.80	9.57
12 மாதங்கள்	20.11	19.03	9.58	7.55	9.25	11.65	8.23	5.95	7.25	10.17
<b>வாத்தக வங்கி வைப்பு வீதங்கள்</b>										
சேமிப்பு	3.00-16.50	3.00-16.50	1.50-10.50	1.50-9.50	1.00-8.50	0.75-10.50	0.75-9.14	0.50-8.00	0.50-8.00	0.50-9.00
ச.நி.வை.வி	10.31	11.63	8.01	6.23	7.24	10.10	9.37	6.20	6.20	8.17
<b>நிலையான வைப்புக்கள்</b>										
3 மாதங்கள்	8.50-19.50	9.50-20.00	3.00-19.00	4.75- 8.50	4.75-11.25	5.00-16.25	5.70-15.00	3.50- 7.00	3.10-11.10	4.00-13.50
6 மாதங்கள்	6.50-19.25	13.00-19.00	6.00-18.00	5.00- 9.75	5.50-11.00	5.00-16.25	6.20-12.25	3.90- 8.75	3.90- 9.50	4.50-13.50
12 மாதங்கள்	8.50-20.00	8.50-20.25	7.25-19.00 <sup>(ஆ)</sup>	5.05-17.00	5.55-11.00	5.00-17.00	6.00-16.00	3.95-12.00	3.95-15.00	4.50-15.00
ச.நி.நி.வை.வி	15.49	16.89	10.91	8.20	8.95	13.21	11.78	7.33	7.57	10.46
<b>தேசிய சேமிப்பு வங்கி வைப்பு வீதங்கள்</b>										
சேமிப்புக்கள்	5.00	5.00	5.00	5.00	5.00	5.00	5.00	5.00	5.00	4.25
<b>நிலையான வைப்புக்கள்</b>										
6 மாதங்கள்	15.50	15.50	8.50	7.50	7.50	13.00	9.25	6.00	7.00	10.75
12 மாதங்கள்	15.00	15.00	9.50	8.50	8.50	12.50	9.50	6.50	7.25	11.00
<b>வாத்தக வங்கி முற்பண வீதங்கள்</b>										
முதன்மைக் கடன் வழங்கல் வீதம்	17.00	19.17	11.12	9.27	10.49	14.29	9.96	6.35	7.40	11.73
அரசாங்க பிணையங்களால் பிணையப்பட்ட கடன்கள்	13.00-30.00	13.00-30.00	9.00-24.00	9.00-22.00	6.85-22.00	9.00-21.00	9.00-18.00	6.60-24.00	6.00-14.25	5.00-20.00
பிணையிட்டுப்படாத கடன்கள்	6.00-37.43	6.00-39.00	6.00-40.80	6.00-35.00	6.00-35.00	7.00-32.00	7.00-24.00	5.44-24.00	2.50-24.00	3.50-24.00
கொள்வனவு செய்யப்பட்ட மற்றும் கழிவு செய்யப்பட்ட உண்டியல்கள்	7.10-25.50	6.00-26.50	4.58-24.00	5.25-20.00	4.55-20.00	4.70-22.00	4.50-22.00	3.25-22.00	3.00-22.58	2.00-24.00
<b>பன்னாட்டு வட்டி வீதங்கள் (காலத்துக்கான சராசரி)</b>										
<b>ஐ.அ.டொலர் வைப்புக்கள் மீதான இ.வ.இ.வ.வீதம்</b>										
ஓரிரு	5.15	2.31	0.23	0.23	0.16	0.15	0.13	0.09	0.14	0.41
7 - நாட்கள்	5.19	2.56	0.28	0.26	0.20	0.19	0.16	0.12	0.16	0.44
1 - மாதம்	5.25	2.67	0.33	0.27	0.23	0.24	0.19	0.16	0.20	0.50
3 - மாதங்கள்	5.30	2.91	0.69	0.34	0.34	0.43	0.27	0.23	0.32	0.74
6 - மாதங்கள்	5.25	3.05	1.12	0.52	0.51	0.69	0.41	0.33	0.49	1.06
1 - ஆண்டு	5.12	3.08	1.57	0.92	0.83	1.01	0.68	0.56	0.80	1.38
<b>3 மாத வைப்புக்கள் மீதான இ.வ.இ.வ.வீதம்</b>										
யூரோ	4.28	4.63	1.23	0.81	1.39	0.57	0.15	0.18	0.02	-0.28
யப்பானிய யென்	0.79	0.92	0.48	0.23	0.19	0.19	0.16	0.13	0.09	-0.02
சுவீஸ் பிராங்க்	2.55	2.58	0.38	0.19	0.12	0.07	0.02	0.01	0.75	-0.75
ஸ்ரேலிங் பலூன் (பரிஸ் சந்தை)	6.00	5.51	1.21	0.70	0.87	0.83	0.51	0.54	0.57	0.50
<b>ஐ.அ.டொலர் திறைசேரி உண்டியல் வீதம்</b>										
- 3 மாதங்கள்	4.41	1.46	0.16	0.13	0.06	0.09	0.06	0.04	0.26	

குறிப்பு : உள்நாட்டு வட்டி வீதங்கள் ஆண்டிறுதி நிலையைக் காட்டுகின்றன.

(அ) மத்திய வங்கியின் மீள்கொள்வனவு வீதமும் நேர்மாற்று மீள்கொள்வனவு வீதமும் 2014 சனவரி 02ஆம் நாளிலிருந்து முறையே துணைநில் வைப்பு வீதம் எனவும் துணைநில் கடன் வழங்கல் வசதி வீதம் எனவும் மீள் பெயரிடப்பட்டன.

(ஆ) திருத்தப்பட்டது

இ.வ.இ.வ.வீ. : இலண்டன் வங்கிகளுக்கிடையிலான வழங்கல் வீதம்

ச.நி.வை.வி. : சராசரி நிறையேற்றப்பட்ட வைப்பு வீதம்

ச.நி.நி.வை.வி. : சராசரி நிறையேற்றப்பட்ட நிலையான வைப்பு வீதம்

மூலங்கள்: பன்னாட்டு நிதியியல் புள்ளிவிபரம்

ஒதுக்குப் பொருளாதாரத் தரவுகள்

இலங்கை மத்திய வங்கி



## பங்குச் சந்தைக் குறிகாட்டிகள் 2007 - 2016

விடயம்	2007	2008	2009	2010	2011	2012	2013	2014	2015 <sup>(அ)(ஆ)</sup>	2016
புரள்வு ரூ.மில்	104,985	110,453	142,463	570,327	546,256	213,827	200,468	340,917	253,251	176,935
சராசரி நாளாந்தப் புரள்வு, ரூ.மில்.	436	464	594	2,396	2,286	884	828	1,415	1,060	737
வர்த்தகங்களின் எண்ணிக்கை	876,928	776,244	1,266,299	3,355,126	4,579,352	1,857,384	1,421,303	1,982,709	1,506,790	1,056,849
வர்த்தகப்படுத்தப்பட்ட பங்குகளின் எண்ணிக்கை, மில்.	2,887	3,155	4,763	18,489	24,544	9,691	9,054	16,722	9,415	7,196
மொத்த பட்டியலிடப்பட்ட பங்குகளின் %ஆக										
வர்த்தகப்படுத்தப்பட்ட பங்குகள்	11.5	11.9	16.7	45.3	42.4	13.6	12.1	21.2	11.1	8.0
மொ.உ.உற்பத்தியின் %ஆக புரள்வு	2.9	2.5	2.9	8.9	7.6	2.4	2.1	3.3	2.3	1.5
சந்தை மூலதனமயமாக்கலின் %ஆக புரள்வு	12.7	16.9	18.0	34.5	24.7	9.8	8.7	12.3	8.4	6.2
இலங்கையரல்லாதோரின் கொடுக்கல்வாங்கல்கள் (தேறிய) ரூ.மில்.										
கொள்வனவுகள்	46,797	66,632	43,057	92,426	49,777	72,614	83,607	104,690	84,415	74,583
விற்பனைகள்	35,543	52,682	43,846	118,761	68,816	33,954	60,873	83,551	89,784	74,199
பட்டியலிடப்பட்ட பங்குகளின் மொத்த எண்ணிக்கை, மில். <sup>(அ)</sup>	25,067	26,521	28,555	40,791	57,894	71,276	75,028	78,751	84,920	89,638
சந்தை மூலதனமயமாக்கல், ரூ. மில். <sup>(ஆ)</sup>	820.7	488.8	1,092.1	2,210.5	2,213.9	2,167.6	2,459.9	3,104.9	2,938.0	2,745.4
மொ.உ.உற்பத்தியின் % ஆக சந்தை மூலதனமயமாக்கல்	22.9	11.1	22.6	34.5	30.7	24.8	25.6	30.0	26.8	23.2
முன்வைக்கப்பட்ட புதிய பங்குகளின் எண்ணிக்கை, மில்.	0	377	45	455	1,460	253	80	573	107	
புதிய பங்குகளின் பெறுமதி, ரூ. மில். <sup>(அ)</sup>	0	2,006	1,219	4,347	19,156	1,739	494	2,694	330	
புதிய வழங்கல்களின் எண்ணிக்கை	0	3	3	8	13	6	1	6	2	
பட்டியலிடப்பட்ட கம்பனிகளின் எண்ணிக்கை	235	235	231	241	272	287	289	294	294	295
கொழுப்பு பங்குப் பரிவர்த்தனை அனைத்துப் பங்கு விலைச் சுட்டெண் (1985 = 100)	2,541.0	1,503.0	3,385.6	6,635.9	6,074.4	5,643.0	5,912.8	7,299.0	6,894.5	6,228.3
கொழுப்பு பங்குப் பரிவர்த்தனை மிலங்கா விலைச் சுட்டெண் (1998 = 1,000)	3,291.0	1,631.3	3,849.4	7,061.5	5,229.2	5,119.1	-	-	-	-
எஸ் அன்ட் பி சிறிலங்கா 20 சுட்டெண் <sup>(அ)</sup> (2004 = 1,000)	-	-	-	-	-	3,085.3	3,263.9	4,089.1	3,625.7	3,496.4
சந்தை விலை வருவாய் விகிதம் <sup>(ஆ)</sup>	11.6	5.4	16.6	25.2	15.8	15.9	15.9	19.7	18.0	12.4
சந்தை பங்கிலாப விளைவு <sup>(ஆ)</sup> , %	2.5	5.6	3.0	1.2	1.8	2.4	2.9	2.1	2.2	2.8
ஏட்டுப் பெறுமதி விகிதத்திற்கான சந்தை விலை <sup>(ஆ)</sup>	1.8	0.8	1.7	3.0	2.0	2.1	2.0	2.2	2.0	1.4
சந்தை விலைகளில் மொ.உ.உற்பத்தி, ரூ. மில்.	3,578,688	4,410,682	4,835,293	6,413,668	7,219,106	8,732,463	9,592,125	10,361,152	10,951,695	11,838,975

(அ) திருத்தப்பட்டது

(ஆ) தற்காலிகமானவை

(இ) திசெம்பர் இறுதியிலுள்ளவாறு

(ஈ) முகப்புப் பெறுமதியும் சுட்டெணமும்

(உ) மிலங்கா விலைச்சுட்டெண்ணிற்குப் பதிலாக 2012 யூனில் அறிமுகப்படுத்தப்பட்டது.

மூலங்கள்: கொழுப்பு பங்குப் பரிவர்த்தனை நிலையம்

இலங்கை மத்திய வங்கி

## வியாபாரத் துறைகளின்படி பங்கு

குறிக்காட்டி மற்றும் காலாண்டு	வங்கி காப்புறுதி மற்றும் நிதி	குடிபானம் உணவு மற்றும் புகையிலை	இரசாயனம் மற்றும் மருந்தாக்கல் பொருட்கள்	கட்டடவாக்கம் மற்றும் பொறியியல்	பல்வகைப்படுத்த -பட்ட உடமைகள்	காலணி மற்றும் புடவைகள்	நலக் கவனிப்பு	சுற்றலா விடுதிகளும் பயணங்களும்	
<b>வர்த்தகப்படுத்தப்பட்ட பங்குகள், '000</b>									
<b>2015</b>	1ஆம் காலாண்டு	640,282.3	80,231.6	25,311.5	96,510.3	351,916.2	82,960.8	23,691.0	65,165.7
	2ஆம் காலாண்டு	605,820.5	58,571.0	29,186.9	47,525.8	458,874.6	20,499.2	20,554.1	166,715.5
	3ஆம் காலாண்டு	500,074.0	75,239.8	34,610.0	53,754.6	746,461.1	22,011.8	69,423.0	106,056.0
	4ஆம் காலாண்டு	357,127.8	73,627.6	45,956.6	79,955.6	444,078.1	21,426.0	359,859.2	50,196.0
<b>2016</b>	1ஆம் காலாண்டு	419,986.5	70,577.4	27,521.0	41,606.3	520,815.3	8,229.3	363,129.5	120,082.6
	2ஆம் காலாண்டு	487,520.7	57,087.5	4,880.6	47,165.6	265,450.5	20,642.9	98,319.4	104,441.3
	3ஆம் காலாண்டு	654,195.6	67,282.7	8,390.9	54,493.5	479,171.5	8,688.6	24,401.2	165,869.6
	4ஆம் காலாண்டு	398,732.7	36,746.3	3,851.2	36,978.4	227,864.8	5,458.1	11,680.5	61,050.2
<b>புரள்வு ரூ. '000</b>									
<b>2015</b>	1ஆம் காலாண்டு	25,232,205.9	3,749,097.6	281,694.7	2,875,092.5	16,895,137.4	1,802,188.3	493,408.9	429,590.8
	2ஆம் காலாண்டு	26,305,038.6	4,265,860.1	346,033.6	1,194,654.3	9,500,875.9	246,078.2	365,082.6	1,095,188.9
	3ஆம் காலாண்டு	23,753,570.6	5,907,579.0	806,977.8	1,738,868.0	18,218,009.9	389,500.8	1,408,042.0	1,422,177.8
	4ஆம் காலாண்டு	14,506,187.7	5,290,196.9	740,967.9	1,930,019.3	10,742,677.7	478,570.4	8,784,776.4	801,702.5
<b>2016</b>	1ஆம் காலாண்டு	11,987,346.9	3,765,976.7	364,707.0	912,540.5	12,670,583.6	160,368.9	1,723,621.9	1,897,262.3
	2ஆம் காலாண்டு	14,673,228.8	4,432,632.9	149,161.4	1,171,592.2	8,240,928.5	427,891.6	2,194,819.8	843,194.3
	3ஆம் காலாண்டு	13,509,406.6	5,885,479.2	205,421.6	1,437,527.7	8,313,439.9	174,332.8	330,862.0	1,291,269.1
	4ஆம் காலாண்டு	21,029,583.9	2,673,186.8	133,054.3	784,981.6	9,015,488.2	95,324.3	159,084.4	427,663.1
<b>வர்த்தகங்களின் எண்ணிக்கை</b>									
<b>2015</b>	1ஆம் காலாண்டு	114,499	13,930	3,257	20,831	55,636	5,396	3,907	18,635
	2ஆம் காலாண்டு	122,429	18,258	3,904	14,044	46,740	6,882	3,925	24,898
	3ஆம் காலாண்டு	113,186	31,310	6,450	15,359	69,630	4,728	6,418	21,580
	4ஆம் காலாண்டு	71,716	15,906	5,820	9,504	31,060	8,013	7,977	13,538
<b>2016</b>	1ஆம் காலாண்டு	65,771	14,770	2,857	10,232	28,898	3,480	3,810	10,995
	2ஆம் காலாண்டு	77,256	20,107	1,744	14,593	31,811	4,660	7,329	24,513
	3ஆம் காலாண்டு	86,197	19,249	2,206	13,885	59,158	2,903	3,852	19,983
	4ஆம் காலாண்டு	55,947	9,623	1,503	7,904	18,514	2,738	2,252	15,285
<b>சந்தை மூலதனமையமாக்கல் ரூ. பில்.</b>									
<b>2015</b>	1ஆம் காலாண்டு	726.2	542.8	18.1	39.2	497.1	12.6	46.2	345.5
	2ஆம் காலாண்டு	758.5	535.2	18.9	45.2	527.5	12.2	48.3	358.2
	3ஆம் காலாண்டு	730.9	561.9	20.7	46.3	517.1	12.5	51.7	350.0
	4ஆம் காலாண்டு	699.8	563.0	19.7	42.8	526.7	13.2	56.0	346.1
<b>2016</b>	1ஆம் காலாண்டு	618.3	521.0	18.6	34.4	429.4	11.8	52.5	319.4
	2ஆம் காலாண்டு	632.6	562.1	19.1	35.1	435.3	11.9	61.5	328.1
	3ஆம் காலாண்டு	680.8	536.5	19.0	41.8	470.4	12.2	66.6	331.4
	4ஆம் காலாண்டு	653.9	533.9	17.2	37.6	514.1	12.0	59.6	321.2

குறிப்பு: மேற்குறிப்பிட்ட பங்கு அளவு மற்றும் புரள்வுத் தொகைகள் சாதாரண வாக்குரிமையுள்ள பங்குகளை மட்டுமே பிரதிநிதித்துவப்படுத்துகின்றன.

## வர்த்தகக் குறிகாட்டிகள் 2015 - 2016

முதலீடு நம்பிக்கை	தகவல் தொழில் நுட்பம்	காணி மற்றும் சொத்துக்கள்	தயாரிப்பு	ஊர்திகள்	எண்ணெய்த் தாவரங்கள்	பெருநீர்தோட் -டங்கள்	மின்சக்தி மற்றும் வலு	நலக் கவனிப்பு	பணிகள்	தொலைத் -தொடர்புட்டல்	வர்த்தகம்
22,797.9	29,874.8	75,800.3	543,924.2	819.3	29.1	16,389.0	384,106.9	11,890.4	57.3	86,247.7	40,339.6
27,740.3	21,582.6	40,554.0	292,921.1	6,781.4	8.5	8,273.1	205,432.1	9,795.8	480.6	65,689.5	46,964.0
45,800.1	16,233.7	26,663.2	460,353.4	1,848.8	82.0	34,846.1	163,035.9	73,262.5	157.2	183,782.6	62,653.2
15,462.8	15,181.3	28,910.1	215,003.9	906.8	21.8	3,013.5	123,061.7	9,245.5	140.5	137,518.3	45,302.5
16,589.4	44,850.1	35,056.7	228,198.8	611.1	177.2	6,358.6	73,170.7	9,369.3	209.1	101,104.6	30,442.4
10,206.4	3,297.0	16,593.6	235,261.1	934.8	200.3	4,388.9	42,290.7	11,508.1	16.9	73,135.3	133,135.5
11,087.6	8,512.6	43,677.8	430,663.9	1,078.8	37.8	20,291.6	140,597.6	9,608.0	64.6	122,423.0	35,155.8
6,260.5	1,150.2	15,422.5	117,156.6	673.4	16.5	9,788.3	107,398.5	2,838.8	23.5	120,297.9	12,160.6
1,055,028.6	17,276.5	826,687.2	6,812,428.2	111,519.6	29,173.2	302,484.5	3,784,804.4	49,619.5	28,283.7	1,113,852.8	376,880.3
896,959.4	44,192.4	702,217.7	7,106,183.6	723,043.9	8,610.2	119,737.0	2,432,890.6	50,955.9	27,360.2	747,099.2	540,212.4
853,873.6	18,671.4	604,561.2	13,090,142.4	281,602.7	58,955.3	502,324.2	3,520,353.8	330,951.1	38,317.2	2,033,723.5	587,467.0
388,253.9	8,982.7	605,642.2	6,807,923.4	117,557.0	14,184.6	55,756.9	1,420,507.3	50,780.6	90,935.8	1,513,155.5	351,833.1
316,230.8	11,698.8	792,860.5	6,559,006.4	245,237.3	63,054.5	110,356.5	1,036,564.8	32,605.1	40,284.6	1,096,302.3	1,068,713.3
333,099.4	33,147.8	378,354.8	7,012,573.3	260,903.1	64,023.9	63,166.4	589,435.3	42,148.7	9,993.5	833,151.2	769,046.1
250,544.9	74,060.0	831,587.2	11,382,936.9	108,605.4	12,935.1	375,859.0	1,817,207.9	83,702.0	43,104.2	1,367,044.3	511,497.0
146,382.4	9,005.6	333,759.2	4,441,496.9	69,171.8	7,026.3	152,893.3	600,360.4	10,717.1	13,031.7	1,307,228.4	141,369.1
13,739	1,772	10,697	61,226	2,064	625	6,953	29,273	1,375	966	4,918	10,289
9,079	1,742	15,366	69,882	2,747	395	6,755	22,389	1,591	2,697	3,177	13,562
7,641	1,591	11,988	90,805	3,211	528	12,184	24,221	5,660	1,354	5,916	10,487
8,418	832	7,934	71,283	2,481	744	4,362	15,698	3,123	3,165	2,618	7,901
5,449	895	5,491	54,942	2,322	671	4,286	11,129	2,050	629	2,539	4,526
7,926	1,473	7,291	66,551	2,114	769	4,728	11,610	1,722	537	2,618	8,563
5,971	3,198	9,323	87,332	1,958	624	4,730	15,673	2,350	955	2,489	6,508
3,566	815	5,051	32,937	1,136	591	3,542	7,136	994	464	2,013	2,637
36.2	1.5	46.6	158.5	23.8	118.2	24.7	47.9	7.8	5.9	166.8	25.7
36.6	1.7	49.4	166.4	26.6	119.0	24.4	46.9	7.4	6.2	165.3	29.1
35.0	1.5	49.1	174.2	26.6	114.1	26.5	52.8	7.6	6.4	176.7	29.1
33.8	1.4	49.7	172.7	25.1	98.8	25.2	49.4	7.1	6.3	172.0	29.2
24.6	1.0	47.0	148.6	23.0	80.8	22.2	43.7	6.0	6.6	153.1	24.3
27.3	1.1	48.0	159.8	23.6	75.5	22.8	44.7	5.8	6.6	152.9	23.8
27.2	1.1	47.7	183.4	23.5	71.8	21.9	45.7	5.7	7.2	164.1	27.7
24.0	0.9	51.3	170.4	21.6	75.1	22.0	42.5	5.2	6.7	150.5	25.7

(தொடர்ச்சி)

## விலைச்சுட்டெண் - கூடியது

2015	1ஆம் காலாண்டு	19,253.6	22,637.8	7,684.6	4,072.7	2,163.6	1,072.6	912.1	3,544.5
	2ஆம் காலாண்டு	19,409.8	22,905.4	7,379.5	3,106.1	1,921.2	1,045.1	963.9	3,473.0
	3ஆம் காலாண்டு	19,828.7	23,184.8	8,447.6	3,411.4	2,018.9	1,036.9	908.0	3,442.3
	4ஆம் காலாண்டு	18,210.8	22,867.4	8,217.9	3,177.0	1,906.3	1,074.2	968.7	3,323.7
2016	1ஆம் காலாண்டு	17,008.2	22,401.1	7,648.5	2,942.2	1,837.8	1,040.3	930.7	3,270.1
	2ஆம் காலாண்டு	16,569.5	22,837.7	7,620.8	2,625.9	1,716.8	1,028.0	1,117.3	3,226.4
	3ஆம் காலாண்டு	16,486.6	22,546.5	7,252.8	2,833.8	1,715.1	980.3	1,161.8	3,156.5
	4ஆம் காலாண்டு	16,733.5	21,990.3	7,208.8	2,855.5	1,714.9	984.5	1,131.4	3,160.4

## விலைச்சுட்டெண் - குறைந்தது

2015	1ஆம் காலாண்டு	17,562.3	21,423.0	6,867.2	2,653.0	1,768.5	973.9	783.3	3,268.6
	2ஆம் காலாண்டு	17,784.1	21,149.5	6,790.7	2,801.3	1,816.1	945.7	800.2	3,283.0
	3ஆம் காலாண்டு	17,992.8	20,826.6	7,136.3	3,049.1	1,847.5	934.8	814.8	3,322.2
	4ஆம் காலாண்டு	16,915.5	22,270.3	7,392.6	2,821.4	1,805.8	994.2	867.1	3,210.7
2016	1ஆம் காலாண்டு	14,155.1	20,608.8	6,827.9	2,139.3	1,498.9	808.2	839.5	2,956.6
	2ஆம் காலாண்டு	14,994.7	20,471.5	6,944.4	2,355.6	1,543.9	914.9	880.7	3,019.3
	3ஆம் காலாண்டு	15,216.4	21,179.5	6,790.8	2,365.6	1,554.2	925.8	1,016.3	3,077.7
	4ஆம் காலாண்டு	15,418.5	20,771.4	6,424.9	2,446.3	1,545.7	890.7	980.1	3,013.5

## விலைச்சுட்டெண் - சராசரி

2015	1ஆம் காலாண்டு	18,624.6	22,053.1	7,220.8	3,349.2	1,954.8	1,013.3	859.7	3,418.5
	2ஆம் காலாண்டு	18,721.2	22,043.8	7,112.3	2,940.3	1,877.0	995.8	827.2	3,396.4
	3ஆம் காலாண்டு	18,884.5	22,035.8	7,846.9	3,217.4	1,930.0	987.2	867.7	3,394.4
	4ஆம் காலாண்டு	17,558.4	22,478.2	7,696.4	2,972.6	1,853.2	1,037.8	920.0	3,270.5
2016	1ஆம் காலாண்டு	15,354.8	21,135.3	7,085.2	2,530.2	1,642.0	917.0	869.3	3,104.9
	2ஆம் காலாண்டு	15,963.1	22,139.2	7,323.2	2,512.3	1,633.6	975.2	1,020.1	3,143.1
	3ஆம் காலாண்டு	16,063.0	21,969.9	7,071.4	2,605.8	1,655.8	956.2	1,091.1	3,125.0
	4ஆம் காலாண்டு	16,049.7	21,372.6	6,845.7	2,618.9	1,628.0	936.3	1,057.7	3,079.6

## சந்தைப் பங்கிலாப விளைவு, %

2015	1ஆம் காலாண்டு	2.7	2.7	1.2	2.0	1.9	0.7	4.2	0.8
	2ஆம் காலாண்டு	2.7	2.8	2.8	1.6	1.8	0.8	3.6	1.0
	3ஆம் காலாண்டு	2.8	2.6	2.7	2.2	1.6	0.5	2.0	0.6
	4ஆம் காலாண்டு	3.0	2.6	2.8	2.4	1.6	0.2	1.9	0.6
2016	1ஆம் காலாண்டு	3.1	3.0	3.0	3.0	2.0	0.3	2.0	0.6
	2ஆம் காலாண்டு	3.9	2.7	3.7	1.4	3.3	0.7	2.2	1.4
	3ஆம் காலாண்டு	3.7	3.0	4.0	2.4	2.8	0.7	1.2	1.4
	4ஆம் காலாண்டு	3.3	3.0	3.8	2.7	2.6	0.0	1.1	1.1

## சந்தை விலை வருவாய் விகிதம்

2015	1ஆம் காலாண்டு	12.6	23.6	வி.கி.	11.7	20.1	99.0	18.7	49.8
	2ஆம் காலாண்டு	12.2	22.7	22.9	16.5	19.2	30.5	21.0	47.7
	3ஆம் காலாண்டு	11.7	21.1	18.0	23.4	19.1	வி.கி.	28.5	120.8
	4ஆம் காலாண்டு	11.0	21.1	17.0	21.7	19.3	வி.கி.	30.9	135.2
2016	1ஆம் காலாண்டு	9.3	18.1	16.3	17.4	15.7	வி.கி.	29.0	124.8
	2ஆம் காலாண்டு	7.5	17.2	10.7	34.5	14.2	24.0	16.9	47.3
	3ஆம் காலாண்டு	8.0	16.0	11.0	46.0	16.1	25.7	14.6	56.2
	4ஆம் காலாண்டு	7.0	14.4	10.4	36.6	17.4	22.8	12.8	62.4

## ஏட்டுப் பெறுமதிக்கான சந்தை விலை

2015	1ஆம் காலாண்டு	1.6	4.9	1.4	1.4	1.7	1.2	2.5	3.4
	2ஆம் காலாண்டு	1.5	4.8	1.4	1.6	1.8	1.1	2.6	3.3
	3ஆம் காலாண்டு	1.5	5.0	1.6	1.4	1.7	1.3	2.6	4.7
	4ஆம் காலாண்டு	1.4	5.0	1.5	1.3	1.7	1.3	2.8	4.6
2016	1ஆம் காலாண்டு	1.2	4.6	1.4	1.1	1.4	1.2	2.7	4.3
	2ஆம் காலாண்டு	1.2	3.8	0.9	1.0	1.1	0.6	2.9	2.1
	3ஆம் காலாண்டு	1.3	3.6	0.9	1.2	1.2	1.1	3.1	2.1
	4ஆம் காலாண்டு	1.2	3.5	0.7	1.0	1.2	1.0	2.8	2.0

குறிப்பு : மேற்குறிப்பிட்ட பங்கு அளவு மற்றும் புள்ளி தொகைகள் சாதாரண வாக்குரிமையுள்ள பங்குகளை மட்டுமே பிரதிநிதித்துவப்படுத்துகின்றன.  
வி.கி - விபரம் கிடைக்கவில்லை

வர்த்தகக் குறிகாட்டிகள் 2015 - 2016

22,106.0	83.3	784.6	4,461.9	18,863.2	122,708.8	842.7	210.1	27,367.1	27,059.9	234.2	17,710.0
20,154.5	85.6	706.1	4,441.6	19,024.6	118,082.3	786.6	174.7	27,963.3	25,554.0	204.1	18,589.3
20,545.5	82.2	739.0	4,775.1	20,283.4	113,656.6	804.8	185.0	27,177.0	26,089.0	207.3	20,537.2
19,355.8	71.1	699.7	4,615.8	18,871.9	109,507.6	781.2	187.6	25,910.7	27,555.3	203.0	18,690.2
17,704.8	62.2	691.6	4,394.5	17,708.2	94,336.1	723.1	170.2	24,190.3	26,732.3	191.4	18,082.7
16,809.0	66.2	728.6	4,318.2	18,199.4	80,294.3	716.4	174.9	23,409.0	27,983.9	190.6	16,403.8
15,256.5	53.4	705.1	4,640.9	16,866.6	74,563.3	678.8	172.4	20,174.5	28,986.0	183.6	17,157.7
14,574.9	48.4	660.3	4,684.2	16,638.1	72,544.6	657.7	158.2	19,292.0	29,014.3	185.0	17,103.8
18,985.3	68.8	661.2	4,037.2	16,506.4	108,947.7	757.0	159.2	24,679.7	23,451.5	185.6	15,893.2
19,165.9	70.0	678.5	4,097.4	16,874.8	112,229.5	736.1	153.1	24,777.1	22,940.4	184.5	15,456.8
18,380.3	67.2	670.9	4,239.8	18,133.1	108,887.0	729.9	155.3	24,573.0	24,519.1	180.3	17,392.8
17,171.5	61.6	665.8	4,339.9	16,978.3	92,400.1	705.5	163.1	23,398.4	24,064.5	186.7	16,800.8
12,384.0	45.6	626.5	3,541.5	15,180.6	77,171.1	603.0	142.0	19,758.1	23,921.0	158.1	14,634.1
12,979.6	46.1	648.8	3,807.0	16,346.3	72,041.1	655.8	151.1	19,481.9	25,573.6	168.2	14,742.4
13,711.5	41.1	654.1	4,010.7	16,095.4	68,558.4	638.6	155.5	18,596.0	26,407.5	170.2	14,534.3
12,132.7	38.3	597.5	4,283.7	15,140.2	67,584.6	613.1	142.3	17,307.5	26,871.6	162.7	15,522.6
20,524.9	76.3	735.1	4,250.6	17,839.9	115,480.6	802.6	181.2	26,192.4	24,892.8	209.5	16,684.2
19,667.7	78.5	692.8	4,296.5	18,126.7	115,375.8	762.7	163.5	26,116.0	24,226.2	196.9	17,482.0
19,552.7	75.5	704.0	4,543.2	19,078.7	110,930.5	776.4	171.8	25,995.9	25,522.1	197.4	18,750.5
18,269.3	65.4	681.4	4,468.8	17,893.5	99,737.3	743.7	175.2	24,672.7	25,967.0	195.7	17,719.2
14,690.7	49.7	655.4	3,894.6	16,566.9	83,034.4	662.3	153.4	22,032.7	25,236.8	171.1	15,970.7
15,227.6	54.4	694.3	4,178.2	17,244.6	78,438.0	691.2	163.9	21,578.0	27,095.7	178.9	15,688.3
14,529.9	46.3	682.5	4,376.5	16,578.6	71,633.0	657.2	162.2	19,299.8	27,173.9	176.9	16,174.5
13,326.5	43.2	632.9	4,453.4	16,094.4	70,461.8	634.8	150.7	18,225.0	27,551.7	172.9	16,339.2
2.3	6.9	0.6	3.0	2.5	0.9	2.5	4.7	4.0	0.6	2.3	1.6
2.4	6.0	1.0	3.8	3.3	0.3	2.6	5.0	4.4	0.6	1.6	1.4
2.5	0.0	1.1	3.4	4.0	0.4	2.4	4.3	4.4	1.1	1.5	1.5
2.6	0.0	1.1	3.4	4.3	0.4	2.7	4.6	4.8	1.5	1.5	2.1
3.5	0.0	1.3	4.2	4.6	0.5	3.1	5.2	5.6	1.5	1.7	3.4
1.3	0.0	4.1	4.5	6.6	0.1	5.9	5.7	4.5	1.2	3.4	1.9
1.3	0.0	4.0	4.7	7.6	0.1	6.3	5.5	5.6	1.1	3.2	0.5
1.7	0.0	3.2	4.6	5.6	0.1	6.6	8.2	2.1	1.5	1.7	0.6
14.5	வி.கி.	11.5	21.1	10.7	102.8	9.5	6.8	19.5	20.2	17.2	11.7
13.8	வி.கி.	9.4	19.5	11.9	195.2	34.5	6.3	19.2	21.3	16.1	12.4
11.4	வி.கி.	10.0	20.1	10.7	163.4	34.2	11.0	61.4	15.1	17.2	9.5
11.0	வி.கி.	10.1	20.2	10.1	141.5	32.6	10.2	57.5	14.4	16.7	9.7
8.0	வி.கி.	9.4	16.9	9.3	115.8	28.7	9.0	48.9	15.1	14.9	7.1
வி.கி.	வி.கி.	9.2	8.1	7.7	54.4	வி.கி.	9.3	வி.கி.	15.0	15.7	13.0
வி.கி.	வி.கி.	8.3	9.3	7.9	42.1	வி.கி.	9.0	22.4	10.2	16.8	13.5
339.8	வி.கி.	9.9	8.0	6.8	44.0	வி.கி.	8.7	30.3	14.6	13.3	12.6
1.2	1.4	1.0	2.6	1.2	4.0	0.7	1.6	2.1	1.3	1.6	0.8
1.2	1.6	0.9	2.6	1.1	3.8	0.7	1.4	1.9	1.4	1.4	0.9
1.0	1.5	0.9	2.9	1.1	3.6	0.7	1.6	2.1	1.4	1.5	0.9
0.9	1.4	0.9	2.8	1.0	3.1	0.7	1.5	1.9	1.3	1.5	1.2
0.7	1.0	0.9	2.5	1.0	2.6	0.6	1.3	1.6	1.4	1.3	0.9
0.5	வி.கி.	0.9	1.5	0.8	1.4	0.6	1.4	1.3	0.7	1.3	0.9
0.5	வி.கி.	0.8	1.7	0.8	1.3	0.6	1.4	1.3	0.7	1.4	1.0
0.5	வி.கி.	0.9	1.4	0.7	1.4	0.6	1.2	1.6	0.7	1.2	0.9







## பங்கு வழங்கல்கள் 2013 - 2016

வழங்கல் மற்றும் துறை	2013			2014			2015 <sup>(அ)</sup>			2016 <sup>(ஆ)</sup>		
	வழங்கல் களின் எண்.	பங்குகள் '000	பெறுமதி ரூ. '000	வழங்கல் களின் எண்.	பங்குகள் '000	பெறுமதி ரூ. '000	வழங்கல் களின் எண்.	பங்குகள் '000	பெறுமதி ரூ. '000	வழங்கல் களின் எண்.	பங்குகள் '000	பெறுமதி ரூ. '000
<b>புதிய பட்டியல்படுத்தல்கள்<sup>(இ)</sup></b>												
வங்கிகள், நிதி மற்றும் காப்புறுதி குடிபானம், உணவு மற்றும் புகையிலை	-	-	-	1	235,712	1,649,987	1	6,630	79,565	3	171,500	1,897,500
பல்வகைப்படுத்தப்பட்ட உடமைகள்	-	-	-	1	132,616	397,848	-	-	-	-	-	-
தயாரிப்பு	-	-	-	1	59,861	838,048	-	-	-	-	-	-
காணியும் சொத்துக்களும்	-	-	-	1	16,000	96,000	-	-	-	-	-	-
மின்சக்தியும் வலுவும்	-	-	-	-	-	-	-	-	-	-	-	-
கட்டடவாக்கமும் பொறியியலும்	-	-	-	-	-	-	-	-	-	-	-	-
நலக்கவணிப்பு	-	-	-	-	-	-	1	100,000	250,000	-	-	-
சுற்றுலா விடுதிகளும் பயணங்களும்	1	41,201	494,410	-	-	-	-	-	-	-	-	-
<b>மொத்தம்</b>	<b>1</b>	<b>41,201</b>	<b>494,410</b>	<b>5</b>	<b>506,189</b>	<b>3,281,882</b>	<b>2</b>	<b>106,630</b>	<b>329,565</b>	<b>3</b>	<b>171,500</b>	<b>1,897,500</b>
<b>உரிமை வழங்கல்கள்</b>												
வங்கிகள், நிதி மற்றும் காப்புறுதி குடிபானம், உணவு மற்றும் புகையிலை	2	9,574	255,849	5	711,192	3,262,471	4	702,630	4,275,342	4	817,480	1,013,625
இசையானம், மருந்தாக்கல் பொருட்கள்	-	-	-	-	-	-	-	-	-	-	-	-
கட்டடவாக்கமும் பொறியியலும்	-	-	-	-	-	-	1	53,290	2,398,069	-	-	-
பல்வகைப்படுத்தப்பட்ட உடமைகள்	1	234,873	704,620	1	1,860,000	2,325,000	1	57,255	4,122,325	-	-	-
காலணியும் புவையும்	-	-	-	1	55,398	526,277	-	-	-	-	-	-
சுற்றுலா விடுதிகளும் பயணமும்	1	66,000	660,000	2	160,570	1,798,659	2	137,950	2,101,264	2	98,947	1,517,469
தகவல் தொழில்நுட்பம்	1	114,467	343,400	-	-	-	-	-	-	-	-	-
முதலீட்டு நம்பிக்கை	-	-	-	-	-	-	1	3,993	49,909	-	-	-
காணியும் சொத்துக்களும்	-	-	-	-	-	-	1	44,394	976,666	-	-	-
தயாரிப்பு	-	-	-	1	15,549	186,584	2	234,872	887,696	-	-	-
ஊர்திகள்	-	-	-	-	-	-	-	-	-	-	-	-
பெருந்தோட்டம்	1	8,000	360,000	-	-	-	1	140,501	1,334,760	-	-	-
மின்சக்தியும் வலுவும்	-	-	-	-	-	-	-	-	-	-	-	-
வர்த்தகம்	1	60,000	72,000	-	-	-	-	-	-	-	-	-
களஞ்சியம் மற்றும் வழங்கல்கள்	-	-	-	-	-	-	1	380	45,562	-	-	-
பணிகள்	1	131,988	23,097,897	-	-	-	1	25	30,008	-	-	-
<b>மொத்தம்</b>	<b>8</b>	<b>624,902</b>	<b>25,493,766</b>	<b>10</b>	<b>2,802,708</b>	<b>8,098,990</b>	<b>15</b>	<b>1,375,290</b>	<b>16,221,603</b>	<b>6</b>	<b>916,427</b>	<b>2,531,094</b>
<b>மிகையுதிய வழங்கல்கள்<sup>(ஈ)</sup></b>												
வங்கிகள், நிதி மற்றும் காப்புறுதி	1	20,000	300,000	1	6,522	260,910	-	-	-	2	15,092	-
கட்டடவாக்கமும் பொறியியலும்	-	-	-	-	-	-	-	-	-	-	-	-
காணியும் சொத்துக்களும்	1	852	63,882	-	-	-	-	-	-	-	-	-
தயாரிப்பு	1	30,325	527,006	1	384	3,847	-	-	-	1	47,316	-
சக்தி மற்றும் வலு	-	-	-	-	-	-	1	238,635	-	-	-	-
<b>மொத்தம்</b>	<b>3</b>	<b>51,177</b>	<b>890,888</b>	<b>2</b>	<b>6,906</b>	<b>264,757</b>	<b>1</b>	<b>238,635</b>	<b>-</b>	<b>3</b>	<b>62,409</b>	<b>-</b>

(அ) திருத்தப்பட்டது

(ஆ) தற்காலிகமானவை

(இ) அறிமுகப்படுத்தல்கள் மூலமாக அறிமுகப்படுத்தப்பட்ட புதிய பட்டியல்படுத்தல்கள் நீங்கலாக

(ஈ) ஒதுக்கங்களின் மூலதனவாக்கங்கள் உள்ளடங்கலாக

மூலம்: கொழும்பு பங்குப் பரிவர்த்தனை

## இறைத் தொழிற்பாடுகளின் சுருக்கம் 2007 - 2016

ரூ. மில்லியன்

விடயம்	2007	2008	2009	2010	2011	2012	2013	2014	2015	2016 <sup>(அ)</sup>
அரசிறையும் கொடைகளும்	595,559	686,482	725,566	834,188	983,003	1,067,532	1,153,306	1,204,621	1,460,892	1,693,558
அரசிறை	565,051	655,259	699,644	817,279	967,862	1,051,460	1,137,447	1,195,206	1,454,878	1,686,062
வரி அரசிறை <sup>(ஆ)</sup>	508,947	585,621	618,933	724,747	845,697	908,913	1,005,895	1,050,362	1,355,779	1,463,689
வருமான வரி	107,168	126,541	139,558	135,623	157,310	172,563	205,666	198,115	262,583	258,857
பொருட்கள், பணிகள் மீதான வரிகள்	286,157	306,409	272,383	355,366	436,758	457,818	506,906	539,023	724,282	747,147
பன்னாட்டு வர்த்தகம் மீதான வரிகள்	84,406	112,336	137,260	130,749	162,071	184,634	191,815	198,483	244,231	302,538
ஏனையவை	31,216	40,335	69,732	103,009	89,558	93,898	101,508	114,741	124,683	155,147
வரியல்லா அரசிறை	56,104	69,639	80,711	92,532	122,165	142,547	131,552	144,844	99,099	222,374
சொத்து வருமானம்	23,867	27,323	43,991	58,147	71,730	103,669	75,686	73,828	39,055	131,198
கட்டணங்களும் விதிப்புக்களும்	10,041	16,592	23,321	19,746	30,891	20,739	37,768	35,499	42,398	68,365
ஏனையவை	22,196	25,724	13,399	14,639	19,544	18,139	18,098	35,517	17,646	22,811
கொடைகள்	30,508	31,222	25,922	16,909	15,141	16,071	15,859	9,415	6,014	7,496
செலவினம் மற்றும் தேறிய கடன் வழங்கல்	841,604	996,126	1,201,927	1,280,205	1,433,182	1,556,499	1,669,396	1,795,865	2,290,394	2,333,883
மீண்டெழும் செலவினம்	622,758	743,710	879,575	937,094	1,024,906	1,131,023	1,205,180	1,322,898	1,701,658	1,757,782
பொருட்கள், பணிகள் மீதான செலவினம்	292,632	360,328	379,731	388,286	451,605	487,833	512,624	568,829	772,563	746,250
இதில் சம்பளங்களும் கூலிகளும்	214,160	239,078	271,229	300,558	319,601	347,747	393,228	440,982	561,730	576,471
வட்டிக் கொடுப்பனவுகள்	182,681	212,475	309,675	352,592	356,699	408,498	444,007	436,395	509,674	610,895
உள்நாடு	161,370	182,198	273,978	297,127	288,134	317,659	343,022	327,934	394,289	484,182
வெளிநாடு	21,311	30,277	35,698	55,464	68,565	90,839	100,985	108,461	115,386	126,713
மாற்றல் கொடுப்பனவுகள்	147,445	170,908	190,168	196,216	216,602	234,692	248,549	317,674	419,420	400,637
மூலதனச் செலவினம்	206,162	232,607	277,416	302,087	377,812	400,082	454,303	459,855	588,175	577,036
உண்மைச் சொத்துக்களின் கொள்வனவு	111,510	128,605	143,590	158,488	217,438	197,350	252,535	252,303	313,260	328,202
மூலதன மாற்றல்கள்	94,651	104,002	133,826	143,599	160,374	202,732	201,768	207,551	274,916	248,834
மீள்கொடுப்பனவைக் கழித்த கடன் வழங்கல்	12,684	19,809	44,936	41,025	30,464	25,394	9,913	13,112	561	-934
நடைமுறைக் கணக்கு மிகை (+) / குறை (-)	-57,707	-88,450	-179,931	-119,815	-57,043	-79,563	-67,733	-127,692	-246,779	-71,719
திரண்ட வரவு செலவுத்திட்ட மிகை (+) / குறை (-)	-246,045	-309,644	-476,361	-446,017	-450,180	-488,967	-516,090	-591,244	-829,502	-640,325
மொத்த நிதியிடல்	246,045	309,644	476,361	446,017	450,180	488,967	516,090	591,244	829,502	640,325
வெளிநாட்டு நிதியிடல் <sup>(ஆ)</sup>	100,907	-4,643	230,807	243,788	218,956	286,455	123,700	212,523	236,803	391,914
உள்நாட்டு நிதியிடல்	145,137	314,287	245,554	202,229	231,224	202,511	392,390	378,721	592,699	248,411
சந்தைக் கடன்பாடுகள்	127,077	309,669	234,274	191,999	236,021	202,511	379,390	392,084	592,699	248,411
வங்கி	15,769	195,233	49,027	-1,892	191,850	131,527	296,977	126,929	291,841	139,955
வங்கியல்லா	111,308	114,437	185,247	193,891	44,171	70,984	82,414	265,155	300,858	108,456
ஏனைய கடன்பாடுகள்	18,060	4,619	11,280	10,230	-4,798	-	13,000	-13,363	-	-
வெளிநின்ற மத்திய அரசுகளுடன்	3,041,685	3,588,962	4,161,422	4,590,245	5,133,365	6,000,112	6,793,249	7,390,899	8,503,227	9,387,303
உள்நாடு	1,715,198	2,140,228	2,400,955	2,565,662	2,804,085	3,232,813	3,832,825	4,277,783	4,959,196	5,341,507
வெளிநாடு	1,326,487	1,448,734	1,760,467	2,024,583	2,329,280	2,767,299	2,960,424	3,113,116	3,544,031	4,045,796

மொ.உ.உ.நி.பி.யின் சதவீதமாக<sup>(சு)</sup>

அரசிறையும் கொடைகளும்	16.6	15.6	15.0	13.0	13.6	12.2	12.0	11.6	13.3	14.3
மொத்தச் செலவினமும் தேறிய கடன் வழங்கலும்	23.5	22.6	24.9	20.0	19.9	17.8	17.4	17.3	20.9	19.7
மீண்டெழும் செலவினம்	17.4	16.9	18.2	14.6	14.2	13.0	12.6	12.8	15.5	14.8
நடைமுறைக் கணக்கு மிகை (+) / குறை (-)	-1.6	-2.0	-3.7	-1.9	-0.8	-0.9	-0.7	-1.2	-2.3	-0.6
திரண்ட வரவு செலவுத்திட்ட மிகை (+) / குறை (-)	-6.9	-7.0	-9.9	-7.0	-6.2	-5.6	-5.4	-5.7	-7.6	-5.4

(அ) தற்காலிகமானவை.

(ஆ) குறித்துரைக்கப்பட்ட செயற்றிட்டங்களுக்கு வழங்கப்பட்ட வரி விலக்குகளின் தொகையினையும் அரசு ஊழியர்களின் ஊர்தி இறக்குமதிகளுக்கு வழங்கப்பட்ட வரிச் சலுகைகளின் தொகையினையும் உள்ளடக்குகிறது.

(இ) வெளிநாட்டு முதலீட்டாளர்களுக்கு வழங்கப்பட்ட ரூபாவில் குறித்துரைக்கப்பட்ட திறைசேரி முறிகளையும் திறைசேரி உண்டியல்களையும் உள்ளடக்குகிறது.

(சு) 2017.03.15 இல் தொகை மதிப்பு மற்றும் புள்ளிவிபரவியல் திணைக்களத்தினால் திருத்தப்பட்ட மொ.உ.உ. மதிப்பீட்டின் அடிப்படையில் 2014 மற்றும் 2015 இற்காக தொகுக்கப்பட்டது.

மூலங்கள்: நிதி அமைச்சு இலங்கை மத்திய வங்கி

## மீண்டெழும் செலவினத்தின் தொழிற்பாட்டு வகைப்படுத்தல் 2007 - 2016

ரூ. மில்லியன்

விடயம்	2007	2008	2009	2010	2011	2012	2013	2014	2015	2016 <sup>(அ)</sup>
<b>பொது அரசு பணிகள்</b>	<b>162,102</b>	<b>207,348</b>	<b>224,281</b>	<b>228,136</b>	<b>245,266</b>	<b>254,371</b>	<b>270,554</b>	<b>334,354</b>	<b>414,275</b>	<b>408,176</b>
குடிசார் நிர்வாகம்	31,481	36,150	37,123	37,895	43,076	47,135	54,303	73,282	105,661	104,519
பாதுகாப்பு	101,856	134,710	144,884	145,243	156,103	163,219	170,150	195,401	233,733	224,315
பொது ஒழுங்கும் பாதுகாப்பும்	28,765	36,487	42,274	44,998	46,087	44,017	46,101	65,671	74,881	79,343
<b>சமூகப் பணிகள்</b>	<b>226,271</b>	<b>240,768</b>	<b>260,071</b>	<b>267,636</b>	<b>315,749</b>	<b>335,427</b>	<b>399,666</b>	<b>446,440</b>	<b>564,190</b>	<b>607,626</b>
கல்வி	72,592	77,141	82,414	85,195	99,043	107,271	119,819	139,787	169,600	179,319
நலம்	51,741	55,874	58,789	60,506	74,443	81,946	99,609	116,151	140,560	155,402
நலன்புரி	91,747	94,789	105,017	107,690	123,122	128,451	159,787	165,467	230,035	251,490
சமுதாயப் பணிகள்	10,191	12,963	13,852	14,245	19,141	17,758	20,451	25,036	23,995	21,415
<b>பொருளாதாரப் பணிகள்</b>	<b>49,573</b>	<b>80,303</b>	<b>85,188</b>	<b>85,440</b>	<b>88,233</b>	<b>92,034</b>	<b>82,146</b>	<b>105,030</b>	<b>173,430</b>	<b>129,435</b>
வேளாண்மை மற்றும் நீர்ப்பாசனம்	22,849	41,579	43,967	44,081	46,290	46,429	29,899	46,782	91,267	63,787
வலு மற்றும் நீர் வழங்கல்	3,647	3,323	3,429	3,492	3,533	3,612	4,001	394	5,479	1,334
போக்குவரத்து மற்றும் தொடர்புட்டல்	18,983	29,587	31,068	31,246	31,823	34,995	36,810	41,129	57,028	48,959
ஏனையவை	4,094	5,814	6,724	6,621	6,587	6,998	11,435	16,726	19,656	15,354
<b>ஏனையவை</b>	<b>184,812</b>	<b>215,291</b>	<b>310,035</b>	<b>355,882</b>	<b>375,658</b>	<b>449,191</b>	<b>452,814</b>	<b>437,073</b>	<b>549,763</b>	<b>612,544</b>
இதில்: வட்டிக் கொடுப்பனவுகள்	182,681	212,475	309,675	352,592	356,699	408,498	444,007	436,395	509,674	610,895
<b>மொத்த மீண்டெழும் செலவினம்</b>	<b>622,758</b>	<b>743,710</b>	<b>879,575</b>	<b>937,094</b>	<b>1,024,906</b>	<b>1,131,023</b>	<b>1,205,180</b>	<b>1,322,898</b>	<b>1,701,658</b>	<b>1,757,782</b>

(அ) தற்காலிகமானவை

மூலம்: நிதி அமைச்சு

## மூலதனச் செலவினம் மற்றும் கடன்வழங்கலின் தொழிற்பாட்டு வகைப்படுத்தல் 2007 - 2016

ரூ. மில்லியன்

விடயம்	2007	2008	2009	2010	2011	2012	2013	2014	2015	2016 <sup>(அ)</sup>
<b>பொது அரசு பணிகள்</b>	<b>32,143</b>	<b>34,404</b>	<b>20,094</b>	<b>21,510</b>	<b>32,484</b>	<b>27,510</b>	<b>32,804</b>	<b>43,620</b>	<b>48,699</b>	<b>50,504</b>
குடிசார் நிர்வாகம்	28,438	29,675	18,686	20,212	28,668	26,565	31,631	40,282	44,886	46,128
பொது ஒழுங்கும் பாதுகாப்பும்	3,705	4,728	1,409	1,298	3,816	945	1,173	3,338	3,813	4,376
<b>சமூகப் பணிகள்</b>	<b>54,986</b>	<b>60,236</b>	<b>53,938</b>	<b>56,205</b>	<b>63,366</b>	<b>71,176</b>	<b>77,643</b>	<b>112,338</b>	<b>124,369</b>	<b>117,297</b>
கல்வி	19,948	22,942	18,092	19,053	22,326	28,930	31,982	50,363	55,447	58,971
நலம்	16,961	18,674	12,664	13,329	14,794	17,155	19,920	22,252	37,230	30,747
வீடமைப்பு	4,481	4,826	5,291	5,489	7,105	7,823	8,014	7,769	7,811	7,152
சமுதாயப் பணிகள்	13,596	13,794	17,891	18,334	19,141	17,267	17,727	31,954	23,882	20,426
<b>பொருளாதாரப் பணிகள்</b>	<b>141,244</b>	<b>168,879</b>	<b>256,411</b>	<b>278,803</b>	<b>325,992</b>	<b>343,828</b>	<b>369,377</b>	<b>330,136</b>	<b>429,030</b>	<b>424,021</b>
வேளாண்மை மற்றும் நீர்ப்பாசனம்	14,736	17,681	22,105	24,865	28,617	30,351	36,721	57,099	54,447	68,990
வலு மற்றும் நீர் வழங்கல்	47,850	48,783	59,983	66,569	85,186	85,589	87,517	51,314	55,499	48,840
போக்குவரத்து மற்றும் தொடர்புட்டல்	50,995	82,916	139,104	165,505	190,026	204,539	210,398	177,471	239,279	200,478
ஏனையவை	27,663	19,499	35,219	21,864	22,162	23,350	34,741	44,252	79,805	105,713
<b>ஏனையவை</b>	<b>900</b>	<b>341</b>	<b>5</b>	<b>1</b>	<b>459</b>	<b>1,459</b>	<b>1,379</b>	<b>516</b>	<b>668</b>	<b>2,191</b>
<b>மொத்த மூலதனச் செலவினம்</b>	<b>229,273</b>	<b>263,860</b>	<b>330,448</b>	<b>356,519</b>	<b>422,300</b>	<b>443,973</b>	<b>481,204</b>	<b>486,610</b>	<b>602,767</b>	<b>594,013</b>
<b>கடன் வழங்கலும்</b>	<b>229,273</b>	<b>263,860</b>	<b>330,448</b>	<b>356,519</b>	<b>422,300</b>	<b>443,973</b>	<b>481,204</b>	<b>486,610</b>	<b>602,767</b>	<b>594,013</b>

(அ) தற்காலிகமானவை

மூலம்: நிதி அமைச்சு

## அரசு அரசிறை 2007 - 2016

ரூ.மில்லியன்

விடயம்	2007	2008	2009	2010	2011	2012	2013	2014	2015	2016 <sup>(அ)</sup>
<b>வரி அரசிறை</b>	<b>508,947</b>	<b>585,621</b>	<b>618,933</b>	<b>724,747</b>	<b>845,697</b>	<b>908,913</b>	<b>1,005,895</b>	<b>1,050,362</b>	<b>1,355,779</b>	<b>1,463,689</b>
வெளிநாட்டு வர்த்தகம் மீதான வரிகள்	84,406	112,336	137,260	130,749	162,071	184,634	191,815	198,483	244,231	302,538
இறக்குமதிகள்	55,987	63,844	79,560	64,163	79,811	80,155	83,123	81,108	132,189	156,487
துவாஅதீ/பீஉஅதீ/சிபதீ/ஏனையவை <sup>(ஆ)</sup>	28,419	48,492	57,700	66,585	82,260	104,479	108,692	117,375	112,042	146,051
உள்நாட்டுப் பொருட்கள் மற்றும்										
பணிகள் மீதான வரிகள்	286,157	306,409	272,383	355,366	436,758	457,818	506,906	539,023	724,282	747,147
பொருட்கள் பணிகள் வரி/பெ.கூ. வரி	187,452	203,646	171,510	219,990	225,858	229,604	250,757	275,350	219,700	283,470
உள்நாடு	85,490	102,805	103,891	120,412	104,897	109,370	124,440	140,084	130,527	168,134
இறக்குமதிகள்	101,962	100,841	67,620	99,578	120,961	120,234	126,317	135,266	89,173	115,336
கலால் வரிகள்	96,675	100,970	97,604	129,864	204,822	223,960	250,700	256,691	497,652	454,952
மதுவகை	23,723	27,434	28,525	36,654	55,286	60,086	66,008	69,100	105,264	120,238
புகையிலை/ சிகரெட்டுக்கள்	31,437	37,288	37,601	40,675	49,623	53,563	58,567	57,240	80,015	88,792
பெற்றோலியம்	17,126	18,977	23,018	28,038	22,470	28,466	27,131	28,732	45,092	55,719
ஏனையவை	24,389	17,271	8,460	24,497	77,444	81,845	98,994	101,618	267,282	190,203
உரிமக் கட்டணங்கள்	2,030	1,793	3,269	5,512	6,078	4,254	5,449	6,983	6,929	8,726
தேரிய வரமானம் மற்றும் இலாபங்கள்										
மீதான வரிகள்	107,168	126,541	139,558	135,623	157,310	172,563	205,666	198,115	262,583	258,857
கம்பனிகள்	55,650	63,693	66,751	75,208	98,748	91,888	100,649	98,183	162,019	164,592
கம்பனிகளல்லாதவை	16,211	23,326	28,229	30,993	24,785	21,413	27,337	30,529	38,152	46,426
வட்டி மீதான வரி	35,307	39,522	44,578	29,422	33,776	59,262	77,679	69,402	62,412	47,839
முத்திரைத் தீவை/ செஸ் தீவை/ சபொதீ/ தேகவ/ ஏனையவை <sup>(இ)</sup>	24,030	31,925	61,696	92,165	85,326	93,898	101,508	114,742	124,683	155,147
பற்றுக்கள் வரி	7,187	8,410	8,036	10,843	4,232	-	-	-	-	-
<b>வரியல்லா அரசிறை</b>	<b>56,104</b>	<b>69,639</b>	<b>80,711</b>	<b>92,532</b>	<b>122,165</b>	<b>142,547</b>	<b>131,552</b>	<b>144,844</b>	<b>99,099</b>	<b>222,374</b>
நடைமுறை வருமானம்	55,559	69,521	80,633	92,292	121,651	141,716	131,272	127,239	99,001	221,966
சொத்து வருமானம்	23,867	27,323	43,991	58,147	71,730	103,669	75,686	73,828	39,055	131,198
வாடகை	1,709	2,050	1,425	2,048	3,580	2,197	2,331	5,669	2,823	10,980
வட்டி	9,242	9,305	9,043	8,017	9,846	9,488	9,664	7,978	4,498	4,826
இலாபங்களும் பங்கிலாபங்களும்	7,682	7,365	11,982	31,301	34,351	46,761	35,169	46,814	29,798	108,160
தேசிய லொத்தர்	1,234	603	1,542	1,781	1,953	2,223	2,173	1,868	1,936	2,231
மத்திய வங்கி இலாப மாற்றல்கள்	4,000	8,000	20,000	15,000	22,000	43,000	26,350	11,500	-	5,000
சமூகப் பாதுகாப்பு உதவுதொகைகள்	8,777	6,791	11,165	11,120	12,628	11,738	15,145	14,919	15,213	18,046
கட்டணங்களும் நிருவாக விதிப்பனவுகளும்	10,041	16,592	23,321	19,746	30,891	20,739	37,768	35,499	42,398	68,365
ஏனையவை	12,874	18,815	2,156	3,279	6,402	5,570	2,673	2,993	2,334	4,357
மூலதன வருமானம் <sup>(ஈ)</sup>	545	118	78	240	514	831	280	17,604	98	407
<b>மொத்தம்</b>	<b>565,051</b>	<b>655,259</b>	<b>699,644</b>	<b>817,279</b>	<b>967,862</b>	<b>1,051,460</b>	<b>1,137,447</b>	<b>1,195,206</b>	<b>1,454,878</b>	<b>1,686,062</b>

(அ) தற்காலிகமானவை

மூலம்: நிதி அமைச்சு

(ஆ) துறைமுக மற்றும் வானூர்திநிலைய அபிவிருத்தித் தீவை (துவாஅதீ), பிரதேச உட்கட்டமைப்பு அபிவிருத்தித் தீவை (பீஉஅதீ) மற்றும் சிறப்புப் பண்டத் தீவை (சிபதீ)

(இ) சமூகப் பொறுப்பாண்மை தீவை (சபொதீ) மற்றும் தேசத்தைக் கட்டியெழுப்பும் வரி (தேகவ)

(ஈ) மூலதனப் பொருட்களின் விற்பனை

## மத்திய அரசு உள்நாட்டுப் படுகடன் 2007 - 2016

ரூ. மில்லியன்

விடயம்	2007	2008	2009	2010	2011	2012	2013	2014	2015	2016(அ)
<b>கருவிகளினியடி</b>										
ரூபாக்கடன்கள் <sup>(அ)</sup>										
திரைசேரி உண்டியல்கள் <sup>(ஆ)</sup>	131,509	130,009	112,292	87,709	61,961	58,386	55,518	55,518	24,088	24,088
இலங்கை அபிவிருத்தி முறிகள்	307,012	402,600	441,032	514,442	590,885	629,070	700,137	694,767	658,240	779,581
மத்திய வங்கி முற்பணங்கள்	86,459	158,805	168,079	173,877	183,845	222,994	369,215	391,083	668,458	572,199
திரைசேரி முறிகள் <sup>(ஆ)</sup>	60,679	76,308	73,881	77,879	94,743	111,292	109,167	143,898	151,132	83,307
ஏனையவை <sup>(ஆ)</sup>	1,018,852	1,281,978	1,513,512	1,643,887	1,819,251	2,095,054	2,452,360	2,844,054	3,305,248	3,714,787
மொத்தம்	110,687	90,528	92,160	67,869	53,400	116,017	146,429	148,463	152,031	167,545
<b>மொத்தம்</b>	<b>1,715,198</b>	<b>2,140,228</b>	<b>2,400,955</b>	<b>2,565,662</b>	<b>2,804,085</b>	<b>3,232,813</b>	<b>3,832,825</b>	<b>4,277,783</b>	<b>4,959,196</b>	<b>5,341,507</b>
<b>சொத்துடமையினியடி</b>										
வங்கித்தொழில் துறை	415,318	657,425	705,766	691,716	886,221	1,060,317	1,433,773	1,669,882	1,924,036	2,114,901
மத்திய வங்கி	104,817	239,248	109,593	78,376	263,329	265,198	112,396	267,677	256,050	414,950
வாத்தக வங்கிகள்	310,501	418,177	596,172	613,340	622,892	795,119	1,321,377	1,402,205	1,667,986	1,699,951
வங்கியல்லாத துறை	1,299,879	1,482,804	1,695,189	1,873,945	1,917,864	2,172,495	2,399,053	2,607,901	3,035,160	3,226,606
சேமிப்பு நிறுவனங்கள்	192,413	204,067	257,084	286,514	314,319	330,150	358,243	379,877	428,236	426,771
காப்புறுதி நிதியங்கள்	21,012	25,976	34,490	32,839	34,356	33,768	30,849	30,536	50,597	76,944
சேம மற்றும் ஓய்வூதிய நிதியங்கள் <sup>(ஆ)</sup>	595,807	698,192	835,402	884,279	959,303	1,204,729	1,428,534	1,474,560	1,655,336	1,826,413
அலுவலக நிதியங்கள் <sup>(ஆ)</sup>	107,480	107,234	132,485	167,374	161,568	178,900	202,118	221,584	252,615	271,630
தனியார் வியாபாரங்களும்										
தனிப்பட்டவர்களும் <sup>(ஆ)</sup>	372,976	443,084	426,177	495,261	447,385	424,015	365,376	500,773	647,807	624,848
ஏனையவை	10,191	4,251	9,551	7,678	933	933	13,933	570	570	-
<b>மொத்தம்</b>	<b>1,715,198</b>	<b>2,140,228</b>	<b>2,400,955</b>	<b>2,565,662</b>	<b>2,804,085</b>	<b>3,232,813</b>	<b>3,832,825</b>	<b>4,277,783</b>	<b>4,959,196</b>	<b>5,341,507</b>

(அ) தற்காலிகமானவை

(ஆ) கடன்கரைப்பு நிதியத்தின் சார்பில் கூட்டு முதலீட்டு நிதியத்தினால் வைத்திருக்கப்பட்ட முதலீட்டின் சந்தைப் பெறுமதி உட்பட

(இ) 2008 இலிருந்து வெளிநாட்டு முதலீட்டாளர்கள் வசமுள்ள வெளிநின்ற திரைசேரி உண்டியல்கள் நீங்கலாக

(ஈ) 2012 சனவரியில் இ.பெ. கூட்டுத்தாபனத்திற்கு வரவேண்டிய தொகையைத் தீர்ப்பதற்காக வழங்கப்பட்ட ரூ.78,477 மில்லியன், 2013 மார்ச்சில் சிறிலங்கை எயர்லையின் மூலதனமயப்படுத்தலுக்காக வழங்கப்பட்ட ரூ.13,125 மில்லியன் மற்றும் 2007 இலிருந்து வெளிநாட்டு முதலீட்டாளர்கள் வசமுள்ள வெளிநின்ற திரைசேரி உண்டியல்கள் நீங்கலாக.

(உ) அரசு அல்லது அரசாங்க முகவர்களிடமிருந்து வழங்கப்பட்ட வெளிநாட்டுக் கடன்களிலிருந்து உருவாகின்ற நிருவாகக் கடன்பாடுகள் மற்றும் கரைகடந்த வங்கித்தொழில் பிரிவுகளிலிருந்தான வெளிநின்ற கடன்பாடுகள் உட்பட

(ஊ) நம்பிக்கைகள், நலன்புரி நிதி, ஓய்வூதியம் மற்றும் சேம நிதியங்கள் மற்றும் ஊழியர் சேம நிதியம்.

(ஏ) மத்திய அரசாங்கம், உள்ளூராட்சி மன்றங்கள், அரசு கூட்டுத்தாபனங்கள், திணைக்களம் மற்றும் ஏனைய அலுவலக நிதியங்கள்.

(ஐ) திரைசேரி வைப்புச் சான்றிதழ்களின் பெறுமதி, அரசு படுகடன் கரைப்பு நிதியம் (1971 செப்டம்பரிலிருந்து முதலீட்டு நிதியம்) மற்றும் தேசிய விடமைப்பு கடன்கரைப்பு நிதியம் உட்பட.

மூலங்கள் : நிதி அமைச்சு

தேசிய கொள்கைகள் மற்றும் பொருளாதார

அலுவல்கள் அமைச்சு

இலங்கை மத்திய வங்கி

## மத்திய அரசின் வெளிநாட்டுப் படுகடன் 2007 - 2016

ரூ. மில்லியன்

விடயம்	2007	2008	2009	2010	2011	2012	2013	2014	2015	2016 <sup>(அ)</sup>
<b>வகையின்படி</b>										
செயற்றிட்டக் கடன்கள்	1,087,359	1,261,304	1,362,806	1,461,729	1,640,117	1,846,772	1,938,909	1,904,599	2,180,388	2,361,118
செயற்றிட்டமல்லாக் கடன்கள்	239,128	187,430	397,661	562,854	689,163	920,527	1,021,515	1,208,516	1,363,642	1,684,678
பண்டங்கள்	68,665	66,499	62,304	54,653	53,460	56,599	61,597	69,993	71,470	69,101
ஏனையவை	170,463	120,931	335,357	508,201	635,703	863,928	959,918	1,138,523	1,292,173	1,615,577
<b>மொத்தம்</b>	<b>1,326,487</b>	<b>1,448,734</b>	<b>1,760,467</b>	<b>2,024,583</b>	<b>2,329,280</b>	<b>2,767,299</b>	<b>2,960,424</b>	<b>3,113,116</b>	<b>3,544,031</b>	<b>4,045,796</b>
<b>சொத்துடமைப்பின்படி</b>										
<b>பல்புடை</b>	<b>580,719</b>	<b>618,181</b>	<b>665,040</b>	<b>674,936</b>	<b>721,916</b>	<b>844,292</b>	<b>903,540</b>	<b>887,960</b>	<b>994,430</b>	<b>1,076,549</b>
ஆசிய அபிவிருத்தி வங்கி	292,151	317,763	344,661	358,872	383,461	448,421	478,796	471,762	533,806	569,686
ஐரோப்பிய முதலீட்டு வங்கி	15,326	18,010	20,463	18,792	18,054	23,438	23,248	21,133	29,728	27,518
பன்னாட்டு புத்தாக்க அபிவிருத்தி வங்கி	231	240	-	-	-	322	4,530	6,987	10,382	27,760
பன்னாட்டு அபிவிருத்தி வங்கி	258,748	267,475	284,074	281,217	302,244	349,997	373,085	363,052	391,149	417,636
வேளாண்மை அபிவிருத்தி பன்னாட்டு நிதியம்	8,719	9,052	10,309	11,032	13,007	16,013	17,419	17,098	18,631	21,520
பெற்றோலிய ஏற்றுமதி நாடுகளின் அமைப்பு	2,357	2,355	2,173	1,913	2,052	2,699	2,998	4,783	7,547	9,309
நேர்ட்டிக் அபிவிருத்தி நிதியம்	3,188	3,285	3,360	3,110	3,099	3,403	3,464	3,145	3,187	3,119
<b>இருபுடை</b>	<b>564,500</b>	<b>666,533</b>	<b>684,750</b>	<b>739,213</b>	<b>842,804</b>	<b>1,035,907</b>	<b>823,180</b>	<b>793,196</b>	<b>888,971</b>	<b>945,754</b>
கனடா	9,852	7,718	8,488	8,134	7,701	8,269	7,409	6,339	5,373	5,275
பிரான்ஸ் <sup>(ஆ)</sup>	10,255	12,424	15,021	18,427	19,503	24,273	26,861	24,698	25,406	24,448
சோமலி	65,977	61,528	58,279	50,263	47,547	51,164	52,112	43,342	40,726	39,145
இந்தியா	14,843	15,294	17,902	17,292	41,927	78,322	102,843	119,982	137,413	142,277
யப்பான்	327,711	426,936	426,767	478,931	529,013	547,515	468,366	416,408	457,483	486,199
குவைத்	3,855	4,649	5,103	5,237	5,799	6,194	5,749	5,357	6,765	7,774
நெதர்லாந்து	1,455	751	291	87	-	-	-	-	-	-
சீன மக்கள் குடியரசு	22,668	29,688	46,641	56,459	59,497	67,434	67,154	87,743	117,284	131,604
சவுதி அரேபிய நிதியம்	749	1,217	2,328	2,338	2,544	2,648	3,868	4,982	10,724	13,255
ஐக்கிய அமெரிக்க நாடுகள்	52,797	50,708	46,952	42,414	40,318	41,386	38,854	35,246	34,594	31,798
ஏனையவை	54,339	55,619	56,978	59,633	88,957	208,702	49,963	49,100	53,205	63,978
<b>நிதிச் சந்தைகள்</b>	<b>181,268</b>	<b>164,020</b>	<b>410,676</b>	<b>610,433</b>	<b>764,560</b>	<b>887,100</b>	<b>1,233,704</b>	<b>1,431,959</b>	<b>1,660,630</b>	<b>2,023,493</b>
றிக்ஸ் நஷனல் வங்கி	3,746	3,674	3,476	3,140	2,984	3,064	2,922	2,651	2,607	2,336
இந்தோ சுயெஸ் வங்கி										
(பிரான்ஸ் மற்றும் ஸ்டொக்கோம்)	16	-	-	-	-	-	-	-	-	-
பாங்கோஸ் ரஸ்ட் கம்பனி	685	634	560	466	399	356	275	184	101	-
கூட்டமைக்கப்பட்ட சொலமன் சகோதரர்கள் (நியூயோர்க்)	462	374	270	157	54	-	-	-	-	-
சிற்றி வங்கி/ நிப்போன் ஏற்றுமதி	24,637	11,314	-	-	-	-	-	-	201	-
சீன ஏற்றுமதி/இறக்குமதி வங்கி <sup>(ஈ)</sup>	-	-	-	-	-	-	-	146,262	192,889	242,416
ஏனையவை <sup>(ஈ)</sup>	151,722	148,024	406,370	606,670	761,124	883,680	1,230,507	1,282,863	1,464,832	1,778,741
<b>மொத்தம்</b>	<b>1,326,488</b>	<b>1,448,734</b>	<b>1,760,467</b>	<b>2,024,583</b>	<b>2,329,280</b>	<b>2,767,299</b>	<b>2,960,424</b>	<b>3,113,116</b>	<b>3,544,031</b>	<b>4,045,796</b>

(அ) தற்காலிகமானவை

(ஆ) நிதியியல் நிறுவனங்களிலிருந்தான கடன்களையும் உள்ளடக்குகின்றது.

(இ) அரசிற்குச் சொந்தமான வியாபார முயற்சிகளின் கீழ் செயற்றிட்டங்களின் வெளிநிறு கடன்கள் நீங்கலாக

(ஈ) வெளிநிறு பாதகாப்புக் கடன்கள், வெளிநாட்டு முதலீட்டாளர்களுக்கு வழங்கப்பட்ட ரூபாவில் குறித்துரைக்கப்பட்ட திறைசேரி முறிகள் (2007 முதல்) மற்றும் திறைசேரி உண்டியல்கள் (2008 முதல்) மற்றும் நாட்டிற்கான பன்னாட்டு முறி வழங்கல்களிலிருந்தான பெறுகைகள் மற்றும் சீன எக்சிம் வங்கியிலிருந்தான வெளிநிறு கடன்கள் உள்ளடங்கலாக.

மூலங்கள் : நிதி அமைச்சு

தேசிய கொள்கைகள் மற்றும் பொருளாதார

அலுவல்கள் அமைச்சு

இலங்கை மத்திய வங்கி





அட்டவணை 11.1

மத்திய வங்கியின் சொத்துக்களும் பொறுப்புக்களும் 2007 - 2016

ரூ.மில்லியன்

விடயம்	2007	2008	2009	2010	2011	2012	2013	2014	2015	2016 <sup>(அ)</sup>
<b>சொத்துக்கள்</b>	<b>561,935</b>	<b>598,370</b>	<b>821,873</b>	<b>985,407</b>	<b>1,141,717</b>	<b>1,284,448</b>	<b>1,246,008</b>	<b>1,464,295</b>	<b>1,426,259</b>	<b>1,529,210</b>
பன்னாட்டு ஒதுக்குகள்	440,327	345,012 <sup>(ஆ)</sup>	685,659	862,534	838,607	965,910	1,058,355	1,129,975	1,126,674	1,049,800
வெளிநாட்டிலுள்ள காசும் வங்கி நிலைகளும் (திறைசீரி உண்டியல்கள் உட்பட)	174,044	177,766 <sup>(ஆ)</sup>	232,705	243,672	360,508	327,749	541,148	603,773	666,961	548,126
வெளிநாட்டு அரசு மற்றும் அரசல்லாப் பிணையங்கள்	194,107	94,721	376,411	547,591	404,983	554,219	431,703	446,262	376,041	378,427
சிறப்பு எடுப்பனவு உரிமைகள்	740	221	2,286	273	502	491	2,032	1,200	970	303
பநா.நிதி தொடர்பான சொத்துக்கள்	71,159	72,179	74,223	70,926	72,588	80,861	83,369	78,616	82,666	116,705
பெறத்தக்கவைகள்	277	125	33	72	26	2,590	104	124	36	6,238
கடன்களும் முற்பணங்களும்	62,773	77,885	75,017	80,339	97,057	113,136	110,542	145,387	152,018	83,791
அரசுக்கானவை	60,679	76,308	73,881	77,879	94,743	111,292	109,167	143,898	151,132	83,307
ஏனையவை	2,094	1,577	1,137	2,460	2,314	1,844	1,375	1,489	886	484
அரசு மற்றும் அரசு உத்தரவாதப் பிணையங்கள்	41,813	142,274 <sup>(ஆ)</sup>	37,451	2,098	169,797	168,237	5,252	6,078	79,217	330,043
ஏனைய சொத்துக்களும் கணக்குகளும்	17,022	33,199	23,746	40,436	36,257	37,165	71,858	182,855	68,349	65,577
<b>பொறுப்புக்கள்</b>	<b>561,935</b>	<b>598,370</b>	<b>821,873</b>	<b>985,407</b>	<b>1,141,717</b>	<b>1,284,448</b>	<b>1,246,008</b>	<b>1,464,295</b>	<b>1,426,259</b>	<b>1,529,210</b>
மூலதனம்	1,000	25,000	25,000	25,000	25,000	35,000	35,000	50,000	50,000	50,000
நாணய வெளியீடு	173,364	186,099	217,430	255,652	293,233	318,060	339,771	416,895	491,700	552,778
கற்றோட்டத்திலுள்ள நாணயத் தாள்கள்	168,782	181,307	212,173	249,977	287,080	311,152	332,382	408,773	481,969	541,460
கற்றோட்டத்திலுள்ள நாணயக் குத்திகள்	4,582	4,792	5,257	5,675	6,153	6,909	7,389	8,122	9,731	11,318
வைப்புக்கள்	239,879	260,859	361,918	465,017	646,616	736,447	678,469	603,314	732,662	794,927
அரசு	1,413	1,231	2,326	3,083	1,797	686	411	305	423	333
வர்த்தக வங்கிகள்	91,053	82,311	86,086	104,853	146,269	166,288	148,810	161,009	181,727	303,251
அரசு முகவர்களும் நிறுவனங்களும்	3	15	22	6	2	14	5	7	5	118
பன்னாட்டு அமைப்புக்கள், வெளிநாட்டு அரசுகள் மற்றும் வெளிநாட்டு வங்கித்தொழில் நிறுவனங்கள்	147,407	177,295	273,481	357,069	498,543	569,454	529,238	441,987	550,504	491,221
ஏனையவை	2	7	3	6	4	4	5	5	3	4
வெளிநிற்கும் பிணையங்கள்	-	-	78,023	95,055	-	-	-	-	-	-
வெளிநாட்டுக் கடன்பாடுகள்	-	-	-	-	-	-	-	-	-	-
ஏனைய பொறுப்புக்களும் கணக்குகளும்	147,693	126,413	139,502	144,683	176,868	194,941	192,767	394,086	151,897 <sup>(ஆ)</sup>	131,505

(அ) தற்காலிகமானவை

(ஆ) திருத்தப்பட்டது.

மூலம்: இலங்கை மத்திய வங்கி

உரிமம்பெற்ற வர்த்தக வங்கிகளின் தெரிவு செய்யப்பட்ட முக்கிய நிதியியல் பண்புகள் 2012 - 2016<sup>(அ)</sup>

ரூ.மில்லியன்

விடயம்	2012	2013	2014	2015 <sup>(அ)</sup>	2016 <sup>(ஆ)</sup>
<b>இலாப நட்டக் கணக்கு</b>					
புள்ளி	490,393	576,502	546,702	578,491	735,091
மொத்த வட்டி வருமானம்	418,678	499,523	460,733	486,794	637,558
ஏனைய வருமானம்	71,715	76,979	85,969	91,697	97,532
மொத்த வட்டிச் செலவினம்	244,446	321,141	270,247	260,807	373,888
தேறிய வட்டி வருமானம்/வங்கித்தொழில் நடவடிக்கைகளிலிருந்தான தேறிய வருமானம்*	174,232	178,382	190,486	225,988	263,670
ஏனைய செலவினங்கள்	118,334	126,293	140,027	157,137	174,254
வரிக்கு முன்னரான இலாபம் மற்றும் அறவிடமுடியா மற்றும் ஐயக் கடன்களுக்கான ஏற்பாடு/ பதிவுபிக்கப்பட்ட கடன்கள்	110,364	113,620	119,706	137,858	156,784
அறவிடமுடியா மற்றும் ஐயக் கடன்கள்/பதிவுபிக்கப்பட்ட கடன்களுக்கான ஏற்பாடு	6,346	17,566	9,845	15,119	9,265
வரிக்கு முன்னரான இலாபம்	104,018	96,054	109,861	122,739	147,519
வரிக்கான ஏற்பாடு	30,480	27,636	33,272	37,130	43,149
வரிக்குப் பின்னரான இலாபம்	73,539	68,419	76,589	85,608	104,371
<b>ஐந்தொகை விடயங்கள்</b>					
<b>சொத்துக்கள்</b>					
காகம் குறுங்கால நிதிகளும்	168,571	282,217	542,656	303,623	351,776
மத்திய வங்கியிடமான நிலுவைகள்	169,250	150,765	164,212	190,765	296,282
வங்கிகளிலுள்ளவை	163,854	99,310	161,607	243,007	255,674
திரைசேரி உண்டியல்கள்	262,707	460,440	394,600	377,090	275,091
திரைசேரி உண்டியல்கள் தவிர்ந்த ஏனைய முதலீடுகள் (இ)	625,381	781,619	1,018,923	1,456,110	1,480,835
மொத்தக் கடன்களும் முற்பணங்களும்	2,774,487	3,008,839	3,377,935	4,168,805	4,912,486
வர்த்தக மாற்றாண்டியல்கள்	49,528	62,206	71,360	53,483	51,325
கடன்களும் முற்பணங்களும்	2,607,453	2,829,892	3,165,686	3,886,530	4,625,208
பெறத்தக்க குத்தகை வாடகைகள்	117,505	116,741	140,889	228,792	235,953
நிலையான சொத்துக்கள்	56,155	59,699	70,183	81,828	88,118
ஏனைய சொத்துக்கள்	135,284	179,258	154,245	153,073	183,076
மொத்தச் சொத்துக்கள்	4,355,688	5,022,147	5,884,361	6,974,300	7,843,338
<b>பொறுப்புக்கள்</b>					
வைப்புக்கள்	3,061,297	3,552,439	3,976,635	4,638,976	5,449,413
கடன் பெறல்கள்	727,132	825,504	1,186,197	1,518,959	1,445,163
ஏனைய பொறுப்புக்கள்	200,328	225,307	230,784	242,219	302,822
மொத்தப் பொறுப்புக்கள்	3,988,757	4,603,250	5,393,616	6,400,153	7,197,398
<b>பங்குதாரர்களின் நிதியங்கள்</b>					
பங்கு மூலதனம்/ ஒதுக்கப்பட்ட மூலதனம்	106,794	119,153	142,840	148,370	164,804
ஒதுக்கு நிதியங்கள்	15,868	19,003	21,903	26,429	30,991
ஏனைய ஒதுக்கங்கள்	244,268	280,741	326,002	399,348	450,146
மொத்தம்	366,930	418,897	490,744	574,147	645,940
மொத்தப் பொறுப்புக்கள் மற்றும் செயற்பாட்டிலுள்ள நிதியங்கள்	4,355,688	5,022,147	5,884,361	6,974,300	7,843,338
<b>எதிர்பாரதவைகள்</b>					
தீர்வத்தன்மை	2,026,010	2,178,657	2,084,103	2,195,476	5,891,517
<b>தீர்வத்தன்மை</b>					
மொத்த தீர்வச் சொத்துக்கள் (உள்ளாட்டு வங்கித்தொழில் கூறுகள் மட்டும்)	842,297	1,157,657	1,409,133	1,422,330	1,503,288
தீர்வத்தன்மை விகிதம் % - உள்ளாட்டு வங்கித்தொழில் கூறுகள் (ஈ)	26	31	33	29	25
<b>மூலதனப் போதுமாந்தன்மை</b>					
<b>மூலதனத் தளம்</b>					
அடுக்கு I மூலதனம் (மைய மூலதனம்)	373,522	465,391	536,779	607,916	663,701
அடுக்கு II மூலதனம் (துணைநிரப்பு மூலதனம்)	323,773	380,024	443,858	506,641	525,843
	49,749	85,367	92,920	101,275	137,858
<b>மூலதனப் போதுமாந்தன்மை விகிதம் % (உ)</b>					
அடுக்கு I மூலதனத்துக்கானது	13.9	14.3	14.1	12.8	11.3
மூலதனத் தளத்துக்கானது	16.0	17.5	17.0	15.3	14.2
<b>தேறிய கடன்களும் முற்பணங்களும்</b>					
மொத்தக் கடன்களும் முற்பணங்களும்	2,774,487	3,008,839	3,377,935	4,168,805	4,912,486
கழி: சாத்தியமான கொடுகடன் இழப்புக்களுக்கான ஏற்பாடு	2,933,205	3,202,919	3,565,361	4,368,463	5,139,263
தொழில்நுட்ப வட்டி	56,195	70,602	75,940	89,525	95,035
செயற்பாட்டும் முற்பணங்களும் மீது பெறத்தக்க வட்டி	64,711	75,689	76,076	79,949	83,868
	37,812	47,788	35,410	30,185	47,873
மொத்தக் கடன்கள் மற்றும் முற்பணங்களின் %ஆக கொடுகடன் இழப்பு ஏற்பாடுகள்	1.9	2.2	2.1	2.0	1.8
இடர்நேவு நிறையேற்றப்பட்ட சொத்துக்கள், ஐந்தொகைக்கு வெளியிலான வெளிப்படுத்துகை	2,337,215	2,659,643	3,152,442	3,969,325	4,673,697
மொத்தச் சொத்துக்கள் மற்றும் எதிர்பாரதவைகளின் %	47	43	35	31	75
மொத்தச் சொத்துக்களின் %ஆக காக மற்றும் குறுங்கால நிதியங்கள்	3.9	5.6	9.2	4.4	4.5

மூலம்: இலாபக்கை மத்திய வங்கி

- (அ) திருத்தப்பட்டது (ஆ) தற்காலிகமானவை \* தேறிய வட்டி வருமானம்
- (இ) துணைக் கம்பனிகள் மற்றும் இணைக் கம்பனிகள், திரைசேரி முறிகள், இலாபக்கை அபிவிருத்தி முறிகள், பங்குகள் மற்றும் கூறுநம்பிக்கைகள், படுகடன் மற்றும் ஏனைய பிணையங்கள் என்பனவற்றிலான முதலீடுகளை உள்ளடக்குகின்றது.
- (ஈ) வங்கித்தொழில் சட்டத்தின் கீழ் இலாபக்கை மத்திய வங்கியால் விடுக்கப்பட்ட பணிப்புரையின் நியதிகளில் மொத்தப் பொறுப்புக்களிலிருந்து வர்த்தக வங்கிகளின் உள்ளாட்டுப் பிரிவுகளால் பேணப்படும் பங்குதாரர்களுக்கும் மத்திய வங்கிக்குமான பொறுப்புக்களைக் கழித்த பெறுமதியின் சதவீதமாக தீர்வச் சொத்துக்களின் மொத்தப் பெறுமதி.
- (உ) வங்கித்தொழில் சட்டத்தின் கீழ் இலாபக்கை மத்திய வங்கியால் விடுக்கப்பட்ட பணிப்புரையின் நியதிகளில் வர்த்தக வங்கிகளால் பேணப்படும் மொத்த இடர்நேவு நிறையேற்றப்பட்ட சொத்துக்கள் மற்றும் ஐந்தொகைக்கு வெளியேயான வெளிப்படுத்துகைகளின் சதவீதமாக மூலதனம்.

வர்த்தக வங்கிகளின் சொத்துக்களும் பொறுப்புக்களும் 2007 - 2016

ரூ. மில்லியன்

விடயம்	2007	2008	2009	2010	2011	2012	2013	2014	2015	2016
<b>சொத்துக்கள்</b>										
கையிலுள்ள பணம்	26,181	31,076	35,590	39,104	50,362	66,522	75,164	87,469	103,643	123,276
மத்திய வங்கியிலிருந்து வரவேண்டிய நிலுவை	93,319	84,432	88,047	107,705	149,711	169,466	151,200	164,428	199,646	308,671
உள்நாட்டு வங்கிகளிலிருந்து வரவேண்டிய நிலுவை	27,904	21,649	18,800	11,474	51,390	49,840	25,568	43,810	80,582	74,813
சேகரிப்பு நிலையிலுள்ள பண விடயங்கள்	15,139	12,799	27,893	6,066	21,866	35,890	25,762	14,831	17,591	20,289
கையிலுள்ள வெளிநாட்டு நாணயமும் வெளிநாட்டிலுள்ள வங்கிகளிலிருந்து வரவேண்டிய நிலுவைகளும்	199,122	197,624	236,081	191,240	159,567	155,013	108,503	196,950	359,740	432,933
<b>முதலீடுகள்</b>	<b>211,247</b>	<b>249,665</b>	<b>476,507</b>	<b>538,474</b>	<b>517,045</b>	<b>648,725</b>	<b>980,866</b>	<b>1,063,638</b>	<b>1,189,962</b>	<b>1,282,031</b>
திரைசேரி உண்டியல்கள்	62,049	75,643	144,393	205,405	175,644	200,718	398,394	262,049	325,001	227,517
அரசு பிணையங்கள்	105,029	144,093	221,798	198,195	283,750	389,824	514,241	718,972	741,493	937,305
ஏனையவை	44,170	29,930	110,316	134,874	57,651	58,183	68,231	82,616	123,468	117,209
கடன்களும் முற்பணங்களும்	1,030,737	1,146,442	1,137,416	1,454,619	1,905,732	2,305,613	2,547,661	2,776,488	3,477,653	4,205,719
கொள்வனவு செய்யப்பட்ட மற்றும் கழிவு செய்யப்பட்ட உண்டியல்கள்	26,422	36,081	30,376	29,574	31,021	34,655	45,008	42,580	19,029	20,063
மேலதிகப் பற்றுக்கள்	246,873	286,702	246,205	338,357	373,762	495,973	489,383	531,878	605,893	707,018
கடன்கள்	757,443	823,659	860,834	1,086,687	1,500,949	1,774,985	2,013,271	2,202,030	2,852,731	3,478,638
நிலையான மற்றும் ஏனைய சொத்துக்கள்	187,051	204,254	210,022	218,055	302,005	326,301	413,542	508,326	269,706	234,850
<b>மொத்தம்</b>	<b>1,790,700</b>	<b>1,947,940</b>	<b>2,230,356</b>	<b>2,566,737</b>	<b>3,157,677</b>	<b>3,757,370</b>	<b>4,328,266</b>	<b>4,855,940</b>	<b>5,698,522</b>	<b>6,682,581</b>
<b>பொறுப்புக்கள்</b>										
முலதனம் (செலுத்தப்பட்ட, ஒதுக்கு நிதியங்கள் மற்றும் பகிர்ந்தளிக்கப்படாத இலாபம்)	168,506	183,184	191,017	237,814	313,334	375,920	444,945	528,661	608,898	716,963
<b>கேள்வி வைப்புக்கள்</b>	<b>159,760</b>	<b>153,687</b>	<b>184,283</b>	<b>235,981</b>	<b>243,451</b>	<b>243,735</b>	<b>272,753</b>	<b>339,458</b>	<b>389,293</b>	<b>405,152</b>
வங்கிகளுக்கிடையேயானவை	3,009	3,068	5,124	6,920	9,856	14,865	22,321	11,629	9,540	8,922
இலங்கை அரசு	34,399	23,297	20,396	34,607	33,691	25,398	24,754	34,441	44,182 <sup>(அ)</sup>	41,661
வதியும் வாடிக்கையாளர்கள்	119,407	122,285	154,849	190,637	195,835	198,496	219,966	282,722	326,926 <sup>(அ)</sup>	347,005
வதிவற்ற வாடிக்கையாளர்கள்	2,946	5,037	3,914	3,817	4,069	4,976	5,713	10,667	8,645	7,563
<b>தவணை மற்றும் சேமிப்பு வைப்புக்கள்</b>	<b>1,147,602</b>	<b>1,256,881</b>	<b>1,488,603</b>	<b>1,718,996</b>	<b>2,117,734</b>	<b>2,554,485</b>	<b>2,980,394</b>	<b>3,301,517</b>	<b>3,901,124</b>	<b>4,672,937</b>
இலங்கை அரசு	4,347	4,087	7,063	14,851	30,840	54,401	26,422	30,513	29,150	16,419
வதியும் வாடிக்கையாளர்கள்	881,150	1,004,871	1,200,045	1,405,808	1,753,896	2,143,136	2,574,215	2,848,402	3,342,224	4,046,935
வதிவற்ற வாடிக்கையாளர்கள்	262,104	247,923	281,495	298,337	332,998	356,948	379,757	422,601	529,750	609,584
<b>கடன்பாடுகள்</b>	<b>101,751</b>	<b>124,942</b>	<b>103,329</b>	<b>112,825</b>	<b>167,017</b>	<b>217,952</b>	<b>239,441</b>	<b>283,758</b>	<b>377,930</b>	<b>418,504</b>
உள்நாட்டு வங்கிகளுக்கிடையிலானவை	87,369	107,054	88,998	99,473	147,275	142,492	127,460	145,315	182,212	206,131
வெளிநாட்டு	14,383	17,889	14,331	13,351	19,742	75,460	111,981	138,443	195,717	212,374
ஏனைய பொறுப்புக்கள்	213,081	229,247	263,124	261,121	316,141	365,278	390,732	402,545	421,277	469,025
<b>மொத்தம்</b>	<b>1,790,700</b>	<b>1,947,940</b>	<b>2,230,356</b>	<b>2,566,737</b>	<b>3,157,677</b>	<b>3,757,370</b>	<b>4,328,266</b>	<b>4,855,940</b>	<b>5,698,522</b>	<b>6,682,581</b>

(அ) திருத்தப்பட்டது

மூலம்: இலங்கை மத்திய வங்கி

குறிப்பு: தரவுகள் உள்நாட்டு வங்கித்தொழில் பிரிவுகளின் தொழிற்பாடுகளை மட்டும் குறிக்கின்றன.

## வைப்புக்களின் வகையின்படி வைப்புக்களின் திரட்டல் 2012 - 2016

விடயம்	ரூபா மில்லியன்					சதவீதப் பங்கு				
	2012	2013	2014	2015	2016 <sup>(அ)</sup>	2012	2013	2014	2015	2016 <sup>(அ)</sup>
<b>கேள்வி வைப்புக்கள்</b>										
உரிமம்பெற்ற வர்த்தக வங்கிகள்	269,832	296,548	380,970	446,448	479,202	7.06	6.63	7.55	7.67	7.07
<b>சேமிப்பு வைப்புக்கள்</b>	<b>1,047,247</b>	<b>1,162,817</b>	<b>1,519,193</b>	<b>1,794,032</b>	<b>1,926,016</b>	<b>27.42</b>	<b>25.99</b>	<b>30.09</b>	<b>30.80</b>	<b>28.42</b>
உரிமம்பெற்ற வர்த்தக வங்கிகள்	874,131	974,164	1,282,186	1,518,521	1,627,851	22.88	21.78	25.40	26.07	24.02
உரிமம்பெற்ற சிறப்பியல்புவாய்ந்த வங்கிகள்	132,271	143,608	179,425	211,073	230,256	3.46	3.21	3.55	3.62	3.40
உரிமம்பெற்ற நிதிக் கம்பனிகள்	4,855	8,563	16,984	22,568	22,184	0.13	0.19	0.34	0.39	0.33
சிக்கன மற்றும் கொடுகடன்										
கூட்டுறவுச் சங்கங்கள்	2,465	2,665	2,839	1,203	3,225	0.06	0.06	0.06	0.02	0.05
கூட்டுறவு கிராமிய வங்கிகள்	33,524	33,816	37,759	40,666	42,500	0.88	0.76	0.75	0.70	0.63
<b>தவணை வைப்புக்கள்</b>	<b>2,502,677</b>	<b>3,014,316</b>	<b>3,148,426</b>	<b>3,583,895</b>	<b>4,370,739</b>	<b>65.52</b>	<b>67.38</b>	<b>62.36</b>	<b>61.53</b>	<b>64.50</b>
உரிமம்பெற்ற வர்த்தக வங்கிகள்	1,794,658	2,170,548	2,180,149	2,531,020	3,200,730	46.98	48.52	43.18	43.46	47.24
உரிமம்பெற்ற சிறப்பியல்புவாய்ந்த வங்கிகள்	426,578	467,244	523,884	548,497	611,719	11.17	10.44	10.38	9.42	9.03
உரிமம்பெற்ற நிதிக் கம்பனிகள்	248,516	328,062	396,468	457,486	507,906	6.51	7.33	7.85	7.85	7.50
சிக்கன மற்றும் கொடுகடன்										
கூட்டுறவுச் சங்கங்கள்	2,822	2,923	1,044	401	1,075	0.07	0.07	0.02	0.01	0.02
கூட்டுறவு கிராமிய வங்கிகள்	30,103	45,539	46,881	46,490	49,310	0.79	1.02	0.93	0.80	0.73
<b>மொத்தம் <sup>(ஆ)</sup></b>	<b>3,819,756</b>	<b>4,473,681</b>	<b>5,048,589</b>	<b>5,824,375</b>	<b>6,775,957</b>	<b>100.00</b>	<b>100.00</b>	<b>100.00</b>	<b>100.00</b>	<b>100.00</b>

(அ) தற்காலிகமானவை

(ஆ) அனைத்து நிறுவனங்களின் கேள்வி, சேமிப்பு மற்றும் தவணை வைப்புக்கள்

மூலம்: கூட்டுறவு அபிவிருத்தித் திணைக்களம்  
சனச கூட்டமைப்பு  
இலங்கை மத்திய வங்கி

## உடமையின்படி வர்த்தக வங்கிகளின் வைப்புக்கள் 2012 - 2016

ரூ. மில்லியன்

விடயம்	2012		2013		2014		2015		2016	
	கேள்வி வைப்புக்கள்	தவணை மற்றும் சேமிப்பு வைப்புக்கள்	கேள்வி வைப்புக்கள்	தவணை மற்றும் சேமிப்பு வைப்புக்கள்	கேள்வி வைப்புக்கள்	தவணை மற்றும் சேமிப்பு வைப்புக்கள்	கேள்வி வைப்புக்கள்	தவணை மற்றும் சேமிப்பு வைப்புக்கள்	கேள்வி வைப்புக்கள்	தவணை மற்றும் சேமிப்பு வைப்புக்கள்
அரசு	25,398	54,401	24,754	26,422	34,441	30,513	44,182 <sup>(அ)</sup>	29,150	41,661	16,419
நிதியியல் நிறுவனங்கள் <sup>(ஆ)</sup>	9,327	50,316	14,112	81,296	18,189	78,243	21,197	72,337	21,381	70,830
பெருந்தோட்டம்	1,946	8,415	2,846	5,987	3,396	6,156	3,670	7,839	3,553	7,370
வர்த்தகம்	21,663	33,091	20,640	42,563	25,012	48,169	29,205	46,823	28,228	55,198
தயாரிப்பு	10,161	27,800	15,125	28,504	19,299	35,739	15,779	45,846	18,368	61,211
ஏனைய வியாபார நிறுவனங்கள்	73,176	232,750	79,327	304,077	95,115	289,477	98,808	318,190	102,345	435,570
வியாபாரமல்லா நிறுவனங்கள்	25,027	93,054	26,205	128,343	29,229	120,708	31,094	124,977	31,348	161,684
தனிப்பட்டவர்கள்	69,535	1,710,635 <sup>(அ)</sup>	76,818	1,968,451	92,725	2,240,810	110,696	2,618,366	115,793	3,111,058
உள்ளூராட்சி மன்றங்கள் மற்றும் மாகாண சபைகள்	9,626	15,412	12,413	17,373	14,633	17,404	16,344 <sup>(அ)</sup>	15,207 <sup>(அ)</sup>	20,553	16,247
வைப்புச் சான்றிதழ்கள் <sup>(ஆ)</sup>	-	-	-	-	-	-	-	-	-	-
வெளிநாட்டு நாணய வைப்புக்கள்	18,140	442,693	19,394	480,572	29,871	521,453	33,778	652,247	40,726	735,307
<b>மொத்தம்</b>	<b>263,999</b>	<b>2,668,567<sup>(அ)</sup></b>	<b>291,634<sup>(அ)</sup></b>	<b>3,083,588<sup>(அ)</sup></b>	<b>361,910<sup>(அ)</sup></b>	<b>3,388,672<sup>(அ)</sup></b>	<b>404,753<sup>(அ)</sup></b>	<b>3,930,982<sup>(அ)</sup></b>	<b>423,956</b>	<b>4,670,895</b>

(அ) திருத்தப்பட்டது.

(ஆ) வங்கிகளுக்கிடையிலான வைப்புக்களை உள்ளடக்குகின்றது.

(இ) 2011 இலிருந்து வைப்புச் சான்றிதழ்கள் அவற்றின் உடமையின் அடிப்படையில் ஏனைய வகைகளின் கீழ் அறிக்கையிடப்பட்டன.

மூலம்: இலங்கை மத்திய வங்கி

அட்டவணை 11.6

வர்த்தக வங்கிகளினால் தனியார் துறைக்கு வழங்கப்பட்ட கடன்களும் முற்பணங்களும்<sup>(அ)(ஆ)</sup>

ரூ. மில்லியன்

விடயம்	திசெ. 2012	திசெ. 2013	திசெ. 2014	திசெ. 2015	திசெ. 2016 <sup>(இ)</sup>
<b>1. வேளாண்மையும் மீன்பிடியும்</b>	<b>321,779</b>	<b>304,922</b>	<b>287,292</b>	<b>308,950</b>	<b>361,463</b>
இதில்,					
தேயிலை	43,051	54,303	68,543	72,707	82,435
இறப்பர்	14,606	18,906	20,754	18,459	23,803
தெங்கு	5,101	7,010	7,821	12,234	16,261
நெல்	12,623	14,783	16,852	19,004	28,947
மரக்கறி, பழவகை உற்பத்திகளும் சிறு உணவுப் பயிர்களும்	14,048	14,720	16,441	20,022	25,093
விலங்கு வளர்ப்பும் பார்பண்ணையும்	8,433	8,246	11,221	14,432	15,387
மீன்பிடி	10,392	10,374	11,707	11,022	14,045
<b>2. கைத்தொழில்</b>	<b>789,699</b>	<b>899,620</b>	<b>1,118,034</b>	<b>1,397,487</b>	<b>1,707,466</b>
இதில்,					
கட்டவாக்கம்	329,556	384,160	469,764	639,240	811,249
இதில்,					
கொள்வனவு/ கட்டவாக்கம்/ திருத்தங்கள் உள்ளடங்கலாக தனிப்பட்ட வீடமைப்பு அலுவலர் வீடமைப்பு	160,133	174,633	224,829	304,227	386,687
45,934	50,253	55,983	64,563	69,077	
உணவும் குடிபானங்களும்	53,483	60,572	71,072	85,372	95,334
பூவைகளும் அணியும் ஆடைகளும்	96,251	105,960	148,528	129,884	159,358
தளபாடங்கள் உள்ளடங்கலாக மர மற்றும் மர உற்பத்திகள்	6,706	7,156	8,153	14,474	14,911
தாள் மற்றும் தாள் உற்பத்திகள்	5,978	8,377	7,573	11,260	13,336
இரசாயனம், பெற்றோலியம், மருந்தாக்கல், நலக் கவனிப்பு, இறப்பர் மற்றும் பிளாத்திக்கு உற்பத்திகள்	34,902	37,038	51,094	76,174	76,706
உலோகமல்லாக் கனிப்பொருள் உற்பத்திகள்	7,510	8,299	10,786	14,994	16,645
அடிப்படை உலோக உற்பத்திகள்	11,156	12,140	12,704	19,040	23,610
உருவமைக்கப்பட்ட உலோக உற்பத்திகள், பொறி மற்றும் போக்குவரத்துக் கருவிகள்	72,351	85,988	101,003	124,892	148,762
தயாரிக்கப்பட்ட உற்பத்திகள் (வேறு எங்கும் குறிப்பிடப்படாதவை)	6,709	8,363	10,898	14,513	19,366
<b>3. பணிகள்</b>	<b>525,462</b>	<b>616,628</b>	<b>709,311</b>	<b>950,916</b>	<b>1,287,626</b>
இதில்,					
மொத்த மற்றும் சில்லறை வர்த்தகம்	183,192	233,835	230,826	273,033	387,271
சுற்றுலா	54,223	62,986	76,757	102,908	138,726
நிதியியல் மற்றும் வியாபாரப் பணிகள்	121,133	117,705	147,513	217,593	308,134
போக்குவரத்து	15,971	28,373	31,376	53,983	64,603
தொடர்பூட்டல் மற்றும் தகவல் தொழில்நுட்பம்	27,375	24,243	40,567	50,049	61,881
அச்சிடலும் வெளியீடும்	9,417	11,162	12,982	15,742	18,512
கல்வி	4,220	5,355	5,380	7,134	9,378
நலம்	8,818	10,229	15,386	25,194	30,454
கப்பற்படுத்தல், வான் போக்குவரத்தும் வழங்கலும், சரக்கு அனுப்புதல்	6,177	14,238	13,926	13,248	28,097
<b>4. தனிப்பட்ட கடன்களும் முற்பணங்களும் (ஈ)</b>	<b>727,020</b>	<b>713,816</b>	<b>651,608</b>	<b>771,128</b>	<b>888,561</b>
இதில்,					
நீண்டகாலப் பாவனைப் பொருட்கள்	60,497	74,920	92,015	143,517	198,146
அடகு பிடித்தல்	339,355	292,873	172,699	133,418	132,408
கடனட்டைகள்	45,260	52,789	57,520	64,641	75,947
தனிப்பட்ட கல்வி	906	1,033	1,760	2,223	2,322
தனிப்பட்ட நலக் கவனிப்பு	738	1,236	2,062	3,300	3,516
ஏனையவை	242,760	259,573	293,542	378,535	443,063
<b>5. மொத்தம்</b>	<b>2,363,960</b>	<b>2,534,986</b>	<b>2,766,246</b>	<b>3,428,481</b>	<b>4,245,116</b>

- (அ) தனியார் துறைக்கான வர்த்தக வங்கிகளின் கடன்கள் மற்றும் முற்பணங்கள் தொடர்பான காலாண்டு அளவீட்டை அடிப்படையாகக் கொண்டது. இது வர்த்தக வங்கிகளின் உள்ளூட்டு வங்கிப் பிரிவுகள் மற்றும் கரைகடந்த வங்கிப் பிரிவுகள் இரண்டினதும் கடன்கள் மற்றும் முற்பணங்களை உள்ளடக்குகிறது.
- (ஆ) கடன்கள் மற்றும் மேலதிகப் பற்றுக்கள், கழிவிடப்பட்ட மற்றும் கொள்வனவு செய்யப்பட்ட உண்டியல்கள் உள்ளடங்கலாகவும் சேகரிப்பு நிலையிலுள்ள காசு விடயங்கள் நிற்கலாக.
- (இ) தற்காலிகமானவை.
- (ஈ) "கட்டவாக்கத்தின்" கீழ் வகைப்படுத்தப்பட்ட தனிநபர் வீடமைப்புக் கடன்களை நீக்குவதுடன் பாதுகாப்பு வலையமைப்புத் திட்டம் தொடர்பான கடன்களை உள்ளடக்குகிறது.

மூலம்: இலங்கை மத்திய வங்கி

மாகாணங்களின்படி வங்கிக் கிளைகளின் எண்ணிக்கை 2015 - 2016

எண்ணிக்கை

விடயம்	மேல்	மத்திய	தென்	வட	கிழக்கு	வட மேல்	வட மத்திய	ஊவா	சப்பிர கமுவா	தீவு முழுவதும்
2015 முடிவில்										
<b>உரிமம் பெற்ற வர்த்தக வங்கிகள்</b>										
<b>உள்நாட்டு வங்கிகள்</b>										
இலங்கை வங்கி	160	73	68	67	58	59	49	43	54	631
கொம்ரஷல் பாங்க் ஒவ் சிலோன் பிளஸி	127	20	24	14	9	20	7	7	13	241
டிஎவ்சிசி வங்கி லிமிடெட் (ஆ)	39	13	24	6	10	11	9	8	16	136
ஹற்றன் நஷனல் வங்கி பிளஸி	96	25	25	24	23	19	11	11	10	244
நஷனல் டெவலப்மன்ட் பாங்க் பிளஸி	36	4	4	3	4	5	2	1	3	62
நேஷனல் ட்ரஸ்ட் பாங்க் பிளஸி	44	5	13	2	5	5	1	3	4	82
பான் ஏசியா பாங்கிங் கோப்பிரேஷன் பிளஸி	37	12	6	5	4	5	3	2	5	79
மக்கள் வங்கி	214	96	88	42	59	76	48	49	60	732
சம்பத் வங்கி பிளஸி	100	22	25	13	17	21	9	9	13	229
செலான் வங்கி பிளஸி	71	15	12	9	13	11	11	8	12	162
யூனியன் பாங்க் ஒவ் கொழும்பு பிளஸி	24	5	7	5	2	7	5	2	5	62
அமானா வங்கி லிமிடெட்	5	4	1	0	8	3	1	1	1	24
கார்கில்ஸ் வங்கி லிமிடெட்.	4	1	1	3	0	1	0	1	0	11
<b>வெளிநாட்டு வங்கிகள்</b>	<b>146</b>	<b>24</b>	<b>17</b>	<b>2</b>	<b>2</b>	<b>15</b>	<b>2</b>	<b>3</b>	<b>9</b>	<b>220</b>
<b>மொத்தம்</b>	<b>1,103</b>	<b>319</b>	<b>315</b>	<b>195</b>	<b>214</b>	<b>258</b>	<b>158</b>	<b>148</b>	<b>205</b>	<b>2,915</b>
<b>உரிமம் பெற்ற சிறப்பியல்பு வாய்ந்த வங்கிகள்</b>										
இலங்கை வீடமைப்பு அபிவிருத்தி நிதிக் கூட்டுத்தாபன வங்கி	12	4	4	2	3	4	2	2	3	36
லங்காபுத்ர அபிவிருத்தி வங்கி லிமிடெட்.	1	1	1	0	1	1	1	0	1	7
தேசிய சேமிப்பு வங்கி	82	18	32	22	15	15	13	8	18	223
சணச அபிவிருத்தி வங்கி பிளஸி	12	7	12	4	12	9	10	4	8	78
சிறிலங்கா சேவிங்ஸ் பாங்க்	1	0	1	1	0	0	1	0	0	4
அரசு கூட்டு முதலீட்டு வங்கி	6	3	3	2	1	2	2	1	1	21
பிரதேசிய சங்கவர்தன வங்கி	30	33	52	6	17	30	26	27	34	255
<b>மொத்தம்</b>	<b>144</b>	<b>66</b>	<b>105</b>	<b>37</b>	<b>49</b>	<b>61</b>	<b>55</b>	<b>42</b>	<b>65</b>	<b>624</b>
<b>அனைத்து வங்கிகளும்</b>	<b>1,247</b>	<b>385</b>	<b>420</b>	<b>232</b>	<b>263</b>	<b>319</b>	<b>213</b>	<b>190</b>	<b>270</b>	<b>3,539</b>
2016 முடிவில் <sup>(அ)</sup>										
<b>உரிமம் பெற்ற வர்த்தக வங்கிகள்</b>										
<b>உள்நாட்டு வங்கிகள்</b>										
இலங்கை வங்கி	161	73	69	67	58	59	50	43	54	634
கொம்ரஷல் பாங்க் ஒவ் சிலோன் பிளஸி	132	20	27	15	10	20	7	7	13	251
டிஎவ்சிசி வங்கி லிமிடெட் (ஆ)	42	15	24	6	12	11	12	8	17	147
ஹற்றன் நஷனல் வங்கி பிளஸி	99	25	25	24	23	19	11	11	10	247
நஷனல் டெவலப்மன்ட் பாங்க் பிளஸி	38	4	4	6	4	6	4	1	4	71
நேஷனல் ட்ரஸ்ட் பாங்க் பிளஸி	44	6	13	2	5	5	1	3	4	83
பான் ஏசியா பாங்கிங் கோப்பிரேஷன் பிளஸி	39	12	6	5	4	5	3	2	6	82
மக்கள் வங்கி	214	96	88	42	59	76	48	49	60	732
சம்பத் வங்கி பிளஸி	100	22	25	13	17	21	9	9	14	230
செலான் வங்கி பிளஸி	73	15	14	10	13	14	11	8	12	170
யூனியன் பாங்க் ஒவ் கொழும்பு பிளஸி	25	5	7	5	2	7	5	2	5	63
அமானா வங்கி லிமிடெட்	8	4	1	0	9	3	1	1	1	28
கார்கில்ஸ் வங்கி லிமிடெட்.	4	4	2	3	0	1	0	1	0	15
<b>வெளிநாட்டு வங்கிகள்</b>	<b>147</b>	<b>24</b>	<b>17</b>	<b>2</b>	<b>2</b>	<b>15</b>	<b>2</b>	<b>3</b>	<b>9</b>	<b>221</b>
<b>மொத்தம்</b>	<b>1,126</b>	<b>325</b>	<b>322</b>	<b>200</b>	<b>218</b>	<b>262</b>	<b>164</b>	<b>148</b>	<b>209</b>	<b>2,974</b>
<b>உரிமம் பெற்ற சிறப்பியல்பு வாய்ந்த வங்கிகள்</b>										
இலங்கை வீடமைப்பு அபிவிருத்தி நிதிக் கூட்டுத்தாபன வங்கி	12	4	4	2	3	4	2	2	3	36
லங்காபுத்ர அபிவிருத்தி வங்கி லிமிடெட்.	1	1	1	0	1	1	1	0	1	7
தேசிய சேமிப்பு வங்கி	82	19	33	23	16	15	13	9	18	228
சணச அபிவிருத்தி வங்கி	12	7	12	5	12	9	10	4	8	79
சிறிலங்கா சேவிங்ஸ் பாங்க்	1	0	1	1	0	0	1	0	0	4
அரசு கூட்டு முதலீட்டு வங்கி	6	3	3	2	1	2	2	1	1	21
பிரதேசிய சங்கவர்தன வங்கி	30	33	52	6	17	30	26	27	34	255
<b>மொத்தம்</b>	<b>144</b>	<b>67</b>	<b>106</b>	<b>39</b>	<b>50</b>	<b>61</b>	<b>55</b>	<b>43</b>	<b>65</b>	<b>630</b>
<b>அனைத்து வங்கிகளும்</b>	<b>1,270</b>	<b>392</b>	<b>428</b>	<b>239</b>	<b>268</b>	<b>323</b>	<b>219</b>	<b>191</b>	<b>274</b>	<b>3,604</b>

குறிப்பு : மானவர் சேமிப்பு பிரிவுகள் தவிர்ந்த எல்லா வங்கி நிலையங்களும்.

மூலம் : இலங்கை மத்திய வங்கி

(அ) 2015.10.01 அன்று டிஎவ்சிசி வங்கியும் டிஎவ்சிசி வர்த்தக வங்கியும் ஒருங்கிணைக்கப்பட்டு டிஎவ்சிசி வங்கி பிளஸி

உருவாக்கப்பட்டது.

(ஆ) தற்காலிகமானவை

மாவட்டங்களின்படி வங்கிக் கிளைகள் மற்றும் வங்கித்தொழில் அடர்த்தி 2016<sup>(அ)</sup>

மாவட்டம்	உள்நாட்டு வர்த்தக வங்கிகள்																	உரிமம் பெற்ற சிறப்பியல்பு வாய்ந்த வங்கிகள்									
	அமலா பாய்வு லிமிடெட்	இலங்கை வங்கி	மக்கள் வங்கி	ஹற்றன் நஷனல் வங்கி பீஸி	கொம்புலா பாய்வு ஓவ் சிலோன் பீஸி	சம்பத் வங்கி பீஸி	செலான் வங்கி பீஸி	யூனியன் பாய்வு ஓவ் கொழும்பு லிமிடெட்	பான் ஏசியா பாய்வுக் கோப்பிரேன் பீஸி	நேஷனல் ட்ரஸ்ட் பாய்வு பீஸி	டிஎஸ்சி வங்கி பீஸி (ஆ)	கார்கில்லஸ் வங்கி லிமிடெட்	நஷனல் டெவலப்மன்ட் பாய்வு பீஸி	லெளிநாட்டு வங்கிகள் (இ)	சைச அபிவிருத்தி வங்கி லிமிடெட்	தேசிய சேமிப்பு வங்கி	அரசு ஈட்டு முதலீட்டு வங்கி	இலங்கை வீடமைப்பு அபிவிருத்தி நிதிக் கூட்டுத்தர்பன வங்கி	லங்காபுத்ர அபிவிருத்தி வங்கி லிமிடெட்	சிறீலங்கா சேவிங்ஸ் பாய்வு	பிரதேசிய சம்பந்தன வங்கி	கிளைகளின் மொத்த எண்ணிக்கை	குடித்தொகை '000	கிளைமொன்றுக்கான குடித்தொகை	வங்கித்தொழில் அடர்த்திச் சுட்டெண் (#)		
அம்பாறை	5	21	25	10	4	7	6	0	1	2	9	0	1	1	7	7	0	1	0	0	11	118	691	5,856	17		
அநுராதபுரம்	0	36	33	7	5	6	6	5	2	1	4	0	2	1	7	11	1	1	0	1	15	144	905	6,285	16		
பதுளை	1	23	36	6	6	5	5	1	1	2	5	0	1	2	1	4	1	1	0	0	18	119	854	7,176	14		
மட்டக்களப்பு	3	21	19	5	5	6	4	1	2	2	2	0	2	1	3	8	1	1	1	0	5	92	550	5,978	17		
கொழும்பு	7	101	123	67	80	66	44	15	32	32	24	4	27	100	7	47	2	7	1	1	4	791	2,395	3,028	33		
காலி	1	28	39	9	12	10	6	3	2	6	8	1	1	11	6	13	1	2	0	0	19	178	1,102	6,191	16		
கம்பஹா	1	39	56	25	41	24	18	7	5	8	8	0	8	35	2	26	2	3	0	0	9	317	2,372	7,483	13		
அம்பாந்தோட்டை	0	18	18	8	6	6	5	2	2	4	5	0	1	3	3	8	1	1	0	15	107	637	5,953	17			
யாழ்ப்பாணம்	0	36	25	14	10	8	6	3	2	2	4	2	5	2	20	1	1	0	0	2	145	602	4,152	24			
களுத்துறை	0	21	35	7	11	10	11	3	2	4	10	0	3	12	3	9	2	2	0	0	17	162	1,261	7,784	13		
கண்டி	4	30	49	14	13	16	7	4	7	5	8	2	3	20	4	9	1	2	1	0	18	217	1,434	6,608	15		
கேகாலை	0	26	31	2	3	6	8	2	3	1	6	0	2	4	6	9	1	1	1	0	17	129	869	6,736	15		
கிளிநொச்சி	0	4	4	2	2	1	1	0	1	0	1	0	0	0	1	1	0	0	0	0	18	122	6,778	15			
குருநாகல்	2	35	52	9	11	12	7	4	1	3	6	1	2	7	6	10	1	3	0	0	19	191	1,676	8,775	11		
மன்னார்	0	7	4	2	0	1	1	1	0	0	0	0	0	0	1	1	0	0	0	1	1	20	106	5,300	19		
மாத்தளை	0	24	19	3	3	3	3	1	3	1	5	0	1	2	2	4	1	1	0	0	7	83	508	6,120	16		
மாத்தறை	0	23	31	8	9	9	3	2	2	3	11	1	2	3	3	12	1	1	0	1	18	143	845	5,909	17		
மொனராகலை	0	20	13	5	1	4	3	1	1	1	3	1	0	1	3	5	0	1	0	0	9	72	479	6,653	15		
முல்லைத்தீவு	0	7	5	4	1	1	1	0	0	0	0	0	0	0	0	0	0	0	0	0	19	95	5,000	20			
நுவரெலியா	0	19	28	8	4	3	5	0	2	0	2	2	0	2	1	6	1	1	0	0	8	92	748	8,130	12		
பொலன்னறுவை	1	14	15	4	2	3	5	0	1	0	2	0	2	1	3	2	1	1	1	0	11	75	425	5,667	18		
புத்தளம்	1	24	24	10	9	9	7	3	4	2	5	0	4	8	3	5	1	1	1	0	11	132	801	6,068	16		
இரத்தினபுரி	1	28	29	8	10	8	4	3	3	3	11	0	2	5	2	9	0	2	0	0	17	145	1,140	7,862	13		
திருகோணமலை	1	16	15	8	1	4	3	1	1	1	1	0	1	0	2	1	0	1	0	0	1	58	404	6,966	14		
வவுனியா	0	13	4	2	2	2	1	1	2	0	1	1	1	0	1	1	1	1	0	0	3	37	182	4,919	20		
மொத்தம்	28	634	732	247	251	230	170	63	82	83	147	15	71	221	79	228	21	36	7	4	255	3,604	21,203	5,883	17		

குறிப்பு: பாடசாலை சேமிப்பு பிரிவுகள் தவிர்ந்த அனைத்து வங்கி நிலையங்களும்.

மூலம்: இலங்கை மத்திய வங்கி

(அ) தற்காலிகமானவை

(ஆ) 2015.10.01 அன்று டிஎஸ்சி வங்கியும் டிஎஸ்சி வர்த்தக வங்கியும் ஒருங்கிணைக்கப்பட்டு டிஎஸ்சி வங்கி பீஸி உருவாக்கப்பட்டது.

(இ) லெளிநாட்டு வங்கிகள் - அக்ஷிஸ் பாய்வு லிமிடெட், சிற்றி பாய்வு என்.ஏ, டொஷ் பாய்வு ஏஜி, ஹூப் பாய்வு லிமிடெட், ஐசிஐசிஐ பாய்வு லிமிடெட், இந்தியன் பாய்வு, இந்தியன் ஓவர்சீஸ் பாய்வு, எம்சிபி லிமிடெட், பப்ளிக் பாய்வு பேர்காட், ஸ்டான்டர்ட் சார்ட்டட் பாய்வு லிமிடெட், ஸ்ரேர் பாய்வு ஓவ் இந்தியா, ஹெரங்கொங் அன்ட் ஓங்காய் பாய்வுக் கோபிரேஷன் லிமிடெட்

(ஈ) ஒவ்வொரு 100,000 நபர்களுக்குமான வங்கிக் கிளைகளின் எண்ணிக்கை.



## வங்கிக் கிளை வலையமைப்பு 2007 - 2016

வங்கியின் பெயர்	2007	2008	2009	2010	2011	2012	2013	2014	2015(அ)	2016(ஆ)
<b>உரிமம் பெற்ற வர்த்தக வங்கிகள்*</b>	<b>1,936</b>	<b>2,076</b>	<b>2,215</b>	<b>2,379</b>	<b>2,625</b>	<b>2,752</b>	<b>2,839</b>	<b>2,894</b>	<b>2,925</b>	<b>2,984</b>
<b>உள்நாட்டு வங்கிகள்</b>	<b>1,760</b>	<b>1,862</b>	<b>2,001</b>	<b>2,163</b>	<b>2,405</b>	<b>2,532</b>	<b>2,618</b>	<b>2,673</b>	<b>2,705</b>	<b>2,763</b>
அமானா வங்கி லிமிடெட்	-	-	-	-	14	14	24	24	24	28
இலங்கை வங்கி(இ)	408	455	496	519	560	604	624	629	634	637
மக்கள் வங்கி	640	653	679	679	712	727	732	732	732	732
கார்கில்ஸ் வங்கி லிமிடெட்	-	-	-	-	-	-	-	3	11	15
கொமர்ஷல் பாங்க் ஒவ் சிலோன் பிஸி(இ)	169	177	179	190	217	229	237	241	248	258
டிஎஸ்சிசி வங்கி பிஸி	48	57	89	142	148	149	154	155	136	147
ஹற்றன் நஷனல் வங்கி பிஸி	169	177	183	198	237	242	246	244	244	247
சம்பத் பாங்க் பிஸி	106	115	132	172	207	211	215	224	229	230
செலான் வங்கி பிஸி	116	115	118	124	131	147	152	162	162	170
நஷனல் டெவலப்மன்ட் பாங்க் பிஸி	41	41	45	49	52	61	62	62	62	71
நேஷனல் ட்ரஸ்ட் பாங்க் பிஸி	36	40	41	43	53	59	65	79	82	83
யூனியன் பாங்க் ஒவ் கொழும்பு பிஸி	12	13	17	21	30	36	51	61	62	63
பான் ஏசியா பாங்கிங் கோப்பிரேஷன் பிஸி	29	34	39	45	64	73	77	78	79	82
<b>வெளிநாட்டு வங்கிகள்</b>	<b>176</b>	<b>214</b>	<b>214</b>	<b>216</b>	<b>220</b>	<b>220</b>	<b>221</b>	<b>221</b>	<b>220</b>	<b>221</b>
<b>உரிமம் பெற்ற சிறப்பியல்பு வாய்ந்த வங்கிகள்*</b>	<b>433</b>	<b>477</b>	<b>509</b>	<b>568</b>	<b>591</b>	<b>604</b>	<b>611</b>	<b>618</b>	<b>624</b>	<b>630</b>
பிரதேசிய சங்கவர்த்தன வங்கி	227	228	236	243	248	254	255	255	255	255
தேசிய சேமிப்பு வங்கி	136	163	177	206	213	219	219	219	223	228
அரசு ஈட்டு முதலீட்டு வங்கி	12	13	13	15	15	15	17	21	21	21
சணச அபிவிருத்தி வங்கி லிமிடெட்	36	45	50	69	76	76	77	77	78	79
எச்டிஎஸ்சி வங்கி	21	21	25	27	31	32	32	35	36	36
லங்காபுத்திர அபிவிருத்தி வங்கி	1	6	7	7	7	7	7	7	7	7
சிறிலங்கா சேவிங்ஸ் பாங்க்	0	1	1	1	1	1	4	4	4	4
ஏனையவை(ஈ)	14	13	13	13	13	13	13	0	0	0
<b>மொத்த வங்கிக் கிளைகள்</b>	<b>2,383</b>	<b>2,566</b>	<b>2,737</b>	<b>2,960</b>	<b>3,229</b>	<b>3,369</b>	<b>3,463</b>	<b>3,512</b>	<b>3,549</b>	<b>3,614</b>
மாவட்ட கூட்டுறவுக் கிராமிய வங்கிகள்	1,628	1,763	1,805	1,935	2,019	1,949	2,080	2,185	2,210	2,227
மொத்தக் கிளைகள் (கிராமிய வங்கி உட்பட)	4,011	4,329	4,542	4,895	5,248	5,318	5,543	5,697	5,759	5,841
குடித்தொகை ('000)	20,039	20,246	20,476	20,675	20,869	20,424	20,579	20,771	20,966	21,203
வங்கிக் கிளையொன்றுக்கான குடித்தொகை	8,409	7,890	7,481	6,985	6,463	6,062	5,943	5,914	5,908	5,867
ஒவ்வொரு 100,000 நபர்களுக்குமான வங்கிக் கிளைகள் (அடர்த்தி)										
மொத்த வங்கிக் கிளைகள்	11.9	12.7	13.4	14.3	15.5	16.5	16.8	16.9	16.9	17.0
வர்த்தக வங்கிக் கிளைகள்	9.7	10.3	10.8	11.5	12.6	13.5	13.8	13.9	14.0	14.1
அனைத்துக் கிளைகள் (கிராமிய வங்கி உட்பட)	20.0	21.4	22.2	23.7	25.1	26.0	26.9	27.4	27.5	27.5

\* மாணவர் சேமிப்புப் பிரிவுகள் தவிர்ந்த அனைத்து வங்கித்தொழில் நிலையங்களும்

மூலம்: இலங்கை மத்திய வங்கி

(அ) திருத்தப்பட்டது.

(ஆ) தற்காலிகமானவை

(இ) கரைகடந்த வங்கிக் கிளைகளும் உள்ளடக்கப்பட்டுள்ளன.

(ஈ) தற்போது செயற்பாட்டில்லாத வங்கிகள்

2016 இறுதியில் மாகாணங்களின்படி வங்கித்தொழில் அடர்த்தி  
(உரிமம்பெற்ற வர்த்தக வங்கிகள் மற்றும் உரிமம்பெற்ற சிறப்பியல்பு வாய்ந்த வங்கிகள்)

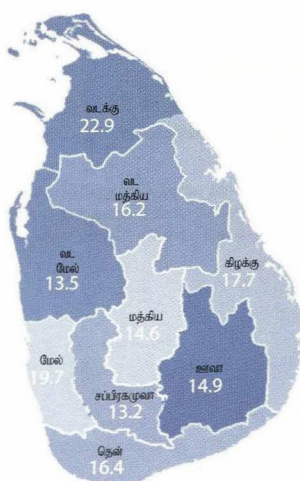

அட்டவணை 11.10

வங்கியல்லா நிதியியல் நிறுவனங்கள் 2009 - 2016<sup>(அ)</sup>

ரூ. மில்லியன்

விடயம்	2009	2010	2011	2012	2013	2014	2015	2016 <sup>(ஆ)</sup>
<b>சொத்துக்கள்</b>	<b>284,004</b>	<b>370,806</b>	<b>474,229</b>	<b>573,435</b>	<b>684,585</b>	<b>814,553</b>	<b>996,127</b>	<b>1,211,891</b>
காசம் வங்கி மீதியும்	17,490	12,414	20,351	25,887	40,907	44,091	43,844	76,129
கையிலுள்ள காச	3,768	1,493	1,517	2,100	2,540	3,097	3,391	4,463
வர்த்தக வங்கிகளுடனான கேள்வி வைப்புக்கள்	3,384	5,938	8,042	9,850	12,168	12,637	12,977	18,967
வர்த்தக வங்கிகளுடனான தவணை மற்றும் சேமிப்பு வைப்புக்கள்	10,055	4,685	10,563	12,898	24,304	26,149	24,726	51,077
உரிமம்பெற்ற நிதிக் கம்பனிகளுடனான தவணை மற்றும் சேமிப்பு வைப்புக்கள்	0	0	6	500	340	439	403	695
ஏனைய நிறுவனங்களுடனான வைப்புக்கள்	283	298	222	539	1,555	1,769	2,347	928
<b>முதலீடுகள்</b>	<b>25,749</b>	<b>51,592</b>	<b>30,724</b>	<b>40,000</b>	<b>51,776</b>	<b>109,717</b>	<b>99,634</b>	<b>111,708</b>
இலங்கை அரசு பிணையங்கள் மீதான முதலீடுகள்	14,711	20,237	12,525	18,949	30,623	62,325	58,122	73,205
திறைசேரி உண்டியல்கள்	10,917	13,976	12,230	17,465	26,327	48,690	49,040	62,679
திறைசேரி முறிகள்	3,794	6,261	295	1,483	4,296	13,636	9,082	10,526
வர்த்தக முதலீடுகளுக்காக வைத்திருந்த பங்குகள்	1,374	4,072	4,181	4,344	4,607	6,990	6,269	6,221
தொகுதிக் கடன்கள்	419	1,024	1,055	597	1,684	909	2,418	1,238
ஏனைய கம்பனிகளிலுள்ள பங்குகள்	793	2,080	2,339	2,136	1,472	1,699	2,616	1,561
துணை மற்றும் இணைக் கம்பனிகளிலுள்ள பங்குகள்	7,389	16,668	5,494	6,243	5,584	26,821	27,408	26,676
முதலீட்டுச் சொத்துக்கள்	0	4,899	5,262	6,659	7,541	8,668	9,990	11,218
ஏனைய முதலீடுகள்	1,351	2,929	255	1,526	1,522	3,382	5,302	1,543
பிணையங்களின் முதலீட்டுப் பெறுமதியில் ஏற்படும் வீழ்ச்சிக்கான ஏற்பாடுகள்	-288	-316	-386	-455	-1,258	-1,079	-12,492	-9,954
<b>கடன்களும் முற்பணங்களும் (தேறிய)</b>	<b>183,093</b>	<b>248,726</b>	<b>373,104</b>	<b>448,941</b>	<b>521,320</b>	<b>603,748</b>	<b>795,844</b>	<b>962,672</b>
குத்தகை	64,477	87,503	166,052	214,866	249,117	275,593	419,296	490,412
வாடகைக் கொள்வனவு	69,992	96,036	118,400	122,985	122,176	120,613	73,364	42,241
கடன்கள்	41,946	53,545	72,664	91,267	144,443	210,704	307,816	431,332
உண்மைச் சொத்து	8,376	7,435	6,000	5,909	5,211	4,308	3,619	2,194
அடகுக்கான முற்பணங்கள்	7,471	15,231	20,568	31,374	26,279	22,577	23,934	27,225
தொடர்புடைய தரப்பினரிடமிருந்து வரவேண்டியவை	3,888	5,707	4,733	5,296	5,860	7,554	9,643	12,901
கடன் இழப்பு ஏற்பாடுகள் மற்றும் தொங்கலிலுள்ள வட்டி	-13,058	-16,730	-15,312	-22,757	-31,765	-37,601	-41,828	-43,634
<b>வர்த்தகப்படுத்தப்படும் இருப்புக்கள்</b>	<b>21,256</b>	<b>19,104</b>	<b>15,716</b>	<b>14,292</b>	<b>15,065</b>	<b>14,572</b>	<b>12,936</b>	<b>7,662</b>
உண்மைச் சொத்து	14,154	15,630	11,330	9,926	8,065	7,006	5,737	2,955
மீளப்பெறப்பட்ட விடயங்கள்	2,286	1,560	1,453	2,239	4,768	6,173	4,821	4,126
ஏனையவை	4,816	1,914	2,933	2,128	2,232	1,392	2,378	582
<b>நிலையான சொத்துக்கள்</b>	<b>17,121</b>	<b>19,989</b>	<b>16,479</b>	<b>19,921</b>	<b>21,888</b>	<b>25,840</b>	<b>28,305</b>	<b>33,326</b>
<b>ஏனைய சொத்துக்கள்</b>	<b>19,295</b>	<b>18,982</b>	<b>17,855</b>	<b>24,394</b>	<b>33,628</b>	<b>16,585</b>	<b>15,565</b>	<b>20,394</b>
<b>பொறுப்புக்கள்</b>	<b>284,004</b>	<b>370,806</b>	<b>474,229</b>	<b>573,435</b>	<b>684,585</b>	<b>814,553</b>	<b>996,127</b>	<b>1,211,891</b>
<b>மூலதனக் கணக்கு</b>	<b>41,125</b>	<b>48,048</b>	<b>76,853</b>	<b>93,614</b>	<b>96,584</b>	<b>116,870</b>	<b>123,139</b>	<b>146,107</b>
செலுத்தப்பட்ட மூலதனம்	15,237	22,280	51,592	58,829	58,894	65,899	63,026	64,297
பிடித்துவைக்கப்பட்ட வருவாய்கள் மற்றும் ஒதுக்குகள்	25,889	25,768	25,262	34,785	37,690	50,971	60,113	81,810
<b>வைப்புக்கள்</b>	<b>119,797</b>	<b>146,120</b>	<b>186,016</b>	<b>254,117</b>	<b>337,297</b>	<b>414,116</b>	<b>480,636</b>	<b>530,958</b>
நிலையான வைப்புக்கள்	114,489	140,196	179,268	248,516	328,062	396,468	457,486	507,906
சேமிப்பு வைப்புக்கள்	4,465	5,074	5,938	4,855	8,563	16,984	22,568	22,184
வைப்புச் சான்றிதழ்கள்	843	850	810	747	672	664	581	869
<b>இவற்றிலிருந்தான கடன்பாடுகள்</b>	<b>93,121</b>	<b>138,992</b>	<b>171,682</b>	<b>177,284</b>	<b>193,111</b>	<b>217,385</b>	<b>314,295</b>	<b>438,662</b>
நிதியியல் நிறுவனங்கள்	55,218	91,412	103,100	96,383	94,938	110,835	176,595	276,951
ஏனையவை	37,903	47,580	68,582	80,900	98,173	106,550	137,700	161,711
<b>ஏனைய பொறுப்புக்கள்</b>	<b>29,961</b>	<b>37,647</b>	<b>39,678</b>	<b>48,420</b>	<b>57,593</b>	<b>66,181</b>	<b>78,058</b>	<b>96,164</b>
நிறுவனங்களின் எண்ணிக்கை	56	58	55	60	58	56	53	53

(அ) வங்கியல்லா நிதியியல் நிறுவனங்கள் துறையானது உரிமம் பெற்ற நிதிக் கம்பனிகள் மற்றும் சிறப்பியல்பு வாய்ந்த குத்தகைக் கம்பனிகள் என்பனவற்றை பிரசன்னப்படுத்துகின்றது.

(ஆ) தற்காலிகமானவை.

மூலம்: இலங்கை மத்திய வங்கி

## கூறு நம்பிக்கைகள் 2012 - 2016

விடயம்	2012	2013	2014	2015(அ)	2016(ஆ)
<b>வருமானம், ரூ. '000</b>					
வட்டி	1,218,531	2,661,790	4,636,988	5,280,010	4,840,130
பங்கிலாபம்	68,714	107,943	127,676	174,661	212,193
பங்கு விற்பனை மீதான இலாபம்	498,338	118,120	384,375	184,857	417,451
கூறுகளின் வர்த்தகம் மீதான இலாபம்	(109,404)	39,140	175,836	9,333	(267,982)
ஏனையவை	77,801	18,240	55,538	(25,181)	(10,384)
<b>பிடித்து வைக்கப்பட்ட வருவாய்கள், ரூ. '000</b>					
— முன்கொண்டு வரப்பட்ட இலாபம்	3,549,876	3,548,459	9,946,387	19,154,243	19,293,762
ஆண்டுக்கான இலாபம்	(35,292)	2,214,514	5,080,600	4,784,794	3,594,567
வருமான சமநிலை கணக்கின் தேறிய உருவாக்கம்	2,518,110	4,922,310	10,605,699	(269,143)	(14,313,903)
கழி: வருமான பகிர்நதளிப்பு	(598,943)	(386,406)	(1,103,087)	(1,014,432)	(446,254)
மொத்தம்: முன்கொண்டு செல்லப்பட்ட இலாபம்	3,149,212	8,184,795	12,523,770	10,680,695	9,732,434
<b>முதலீடுகள், ரூ. '000</b>					
பங்குகள் மற்றும் முறிகள் (சந்தைப் பெறுமதி)	2,908,824	3,378,018	5,640,913	6,754,602	6,510,139
திறைசேரி உண்டியல்கள் மற்றும் மீள் கொள்வனவு					
உடன்படிக்கைகள் (செலவு)	3,784,268	9,449,888	11,997,625	12,537,163	13,578,142
தொகுதிக் கடன்கள் (சந்தைப் பெறுமதி)	116,238	681,330	368,531	523,813	413,291
தொகுதிக் கடன்கள் - விலைக்குறிப்பீடு செய்யப்படாதது (செலவு)	—	—	20,705	—	—
காசு	20,059	19,002	39,891	27,874	27,105
ஏனையவை (மீள்கொள்வனவு, வர்த்தகப் பத்திரங்கள், வங்கி வைப்புகள்)	13,621,394	15,526,984	45,773,341	52,267,038	25,150,827
<b>மொத்தம்</b>	<b>20,450,784</b>	<b>29,055,222</b>	<b>63,840,375</b>	<b>72,110,601</b>	<b>45,680,648</b>
<b>தேறிய நடைமுறைச் சொத்துக்கள், ரூ. '000</b>					
நடைமுறைச் சொத்துக்கள்	1,876,709	1,185,679	1,567,252	1,747,085	1,185,416
நடைமுறைப் பொறுப்புக்கள்	179,491	181,172	265,463	233,158	208,892
<b>தேறிய சொத்துக்கள் (நிதியங்களின் சந்தைப் பெறுமதி) ரூ.'000</b>	<b>25,747,941</b>	<b>36,209,363</b>	<b>71,847,517</b>	<b>75,962,733</b>	<b>46,581,671</b>
<b>பங்குகளிலான முதலீடுகள், பங்குகளின் எண்ணிக்கை</b>					
வங்கிகள், நிதி மற்றும் காப்புறுதி	8,737,660	8,098,878	12,868,227	17,634,011	17,056,946
குடியானம், உணவு மற்றும் புகையிலை	16,394,469	20,858,682	19,777,677	18,175,517	18,478,287
கட்டடவாக்கம், பொறியியல்	1,302,564	1,358,660	2,866,665	2,550,593	2,232,161
மின்சக்தியும் வலுவும்	2,561,844	2,546,782	8,153,426	6,079,624	6,493,811
தகவல் தொழில்நுட்பம்	—	—	—	—	—
காணியும் சொத்துக்களும்	35	95	467,045	3,100	3,100
தயாரிப்பு	6,764,843	7,137,421	11,170,046	15,926,583	23,163,034
சுற்றுலா விடுதிகளும் பயணங்களும்	6,149,838	5,621,530	4,261,704	4,684,296	1,802,635
காலணியும் புடவையும்	28,000	28,000	656,855	1,507,885	1,867,952
பெருந்தோட்டம்	1,136,518	504,359	2,200,000	—	2,450,000
வர்த்தகம்	—	—	172,592	62,448	42,581
பல்வகைப்படுத்தப்பட்ட உடமைகள்	4,155,273	2,646,751	1,762,174	4,487,854	21,597,427
ஊர்திகள்	17	399,721	470,980	726,946	944,277
தொலைத்தொடர்பு	1,917,885	3,620,977	806,047	7,273,357	17,916,257
இரசாயனங்கள்	349,584	385,643	449,656	178,508	615,032
நலக் கவனிப்பு	232,338	11,814,968	11,999,690	12,956,150	879,541
எண்ணெய்த் தாவரங்கள்	5,681	5,681	—	—	—
ஏனையவை	25,261,357	30,380,037	32,826,664	33,693,355	11,001,574
<b>மொத்தம்</b>	<b>74,997,907</b>	<b>95,408,184</b>	<b>110,909,447</b>	<b>125,940,227</b>	<b>126,544,614</b>
<b>பங்குகளிலான முதலீடுகள், ரூ. '000 (சந்தைப் பெறுமதி)</b>					
வங்கிகள், நிதி மற்றும் காப்புறுதி	682,496	746,208	1,644,866	2,205,718	1,866,700
குடியானம், உணவு மற்றும் புகையிலை	555,021	680,178	158,347	271,408	308,738
கட்டடவாக்கம், பொறியியல்	84,795	75,781	306,701	224,848	205,676
மின்சக்தியும் வலுவும்	55,334	94,596	332,899	449,080	421,945
தகவல் தொழில்நுட்பம்	—	—	—	—	—
காணியும் சொத்துக்களும்	498	1,731	14,768	71,910	61,991
தயாரிப்பு	280,009	294,387	532,843	973,830	1,349,494
சுற்றுலா விடுதிகளும் பயணங்களும்	129,629	117,734	175,129	182,739	76,829
காலணியும் புடவையும்	325	4,075	11,429	33,777	28,020
பெருந்தோட்டம்	102,281	39,747	41,360	—	48,265
வர்த்தகம்	—	—	88,280	265,222	285,489
பல்வகைப்படுத்தப்பட்ட உடமைகள்	289,624	186,750	207,498	264,618	777,396
ஊர்திகள்	10,405	74,254	127,475	142,952	153,086
தொலைத்தொடர்பு	28,024	45,716	38,904	229,001	333,484
இரசாயனங்கள்	57,407	52,538	95,114	85,321	105,355
நலக் கவனிப்பு	2,579	218,393	357,999	344,088	65,974
எண்ணெய்த் தாவரங்கள்	3,960	3,522	—	—	—
ஏனையவை	576,045	657,669	921,614	938,963	371,511
<b>மொத்தம்</b>	<b>2,858,431</b>	<b>3,293,277</b>	<b>5,055,226</b>	<b>6,683,472</b>	<b>6,459,954</b>
<b>வழங்கப்பட்ட கூறுகள் (எண்.)</b>	<b>1,487,311,724</b>	<b>1,681,844,028</b>	<b>3,523,893,689</b>	<b>3,007,454,003</b>	<b>1,663,550,629</b>
<b>செலுத்தப்பட்ட பங்கிலாபம், அலகொன்றுக்கு ரூ. (சராசரி)</b>	<b>1.0</b>	<b>2.9</b>	<b>3.1</b>	<b>3.4</b>	<b>2.4</b>
<b>கூறு உடமையாளர்கள் (எண்.)</b>	<b>16,268</b>	<b>16,646</b>	<b>18,719</b>	<b>7,283</b>	<b>8,715</b>
<b>கூறொன்றின் கொள்வனவு விலை, கூறொன்றுக்கு ரூ. (இ)</b>	<b>11.96</b>	<b>12.03</b>	<b>13.05</b>	<b>16.99</b>	<b>20.37</b>
<b>கூறொன்றின் விற்பனை விலை, கூறொன்றுக்கு ரூ. (இ)</b>	<b>12.45</b>	<b>14.70</b>	<b>15.11</b>	<b>15.41</b>	<b>14.13</b>

(அ) திருத்தப்பட்டது  
(ஆ) தற்காலிகமானவை  
(இ) ஆண்டிற்கான சராசரி விலை

மூலங்கள்: நலவகை அசெட் மனேஜ்மென்ட் லிமிடெட்.

கண்டர் அசெட் மனேஜ்மென்ட் (பிரைவேர்) லிமிடெட்  
ஆப்பிக்கோ அட்ரஸ்சி அசெட் மனேஜ்மென்ட் (பிரைவேர்) லிமிடெட்  
சிபாங் அசெட் மனேஜ்மென்ட் (பிரைவேர்) லிமிடெட்

காமயன் அக்குயிட்டி அசெட் மனேஜ்மென்ட் (பிரைவேர்) லிமிடெட்.  
கொம்ரன்ட் அசெட் மனேஜ்மென்ட் லிமிடெட்  
ஜே பீ பிளான்சியல் (பிரைவேர்) லிமிடெட்  
என்பி லெவ்லட் மனேஜ்மென்ட்.

## கூட்டுறவுக் கிராமிய வங்கிகள் மற்றும் கொடுகடன் சங்கங்களின் சுருக்கம் 2007 - 2016

விடயம்	2007	2008	2009	2010	2011	2012	2013	2014	2015	2016 <sup>(அ)</sup>
<b>கூட்டுறவுக் கிராமிய வங்கிகள்</b>										
வங்கிகளின் எண்ணிக்கை	1,628	1,763	1,805	1,935	2,019	1,949	2,080	2,185	2,210	2,227
வைப்புக்கள், ரூ. மில்.	32,010	33,042	103,877	61,984	71,081	63,627	79,355	84,640	87,157	91,810
சேமிப்பு வைப்புக்கள்	21,218	24,451	63,989	35,262	41,642	33,524	33,816	37,759	40,666	42,500
தவணை வைப்புக்கள்	10,792	8,591	39,886	26,723	29,440	30,103	45,539	46,881	46,490	49,310
வெளிநின்ற கடன்கள், ரூ. மில்.	9,321	9,775	67,424	44,398	30,781	51,371	39,520	37,757	45,130	49,770
வேளாண்மை மற்றும் விலங்கு வளர்ப்பு	3,450	3,277	4,315	2,952	1,162	4,759	2,083	2,344	4,475	2,796
சிறிய கைத்தொழில்கள்	509	618		2,089	858	1,262	2,858	1,906	2,668	3,098
வீடமைப்பு, மின்னூட்டல் மற்றும் நீர் வழங்கல்	3,402	3,509	43,150	15,703	14,462	24,160	14,013	12,983	21,094	24,810
வர்த்தகம் மற்றும் ஏனைய செயற்றிட்டங்கள்	325	399		6,059	2,774	17,607	8,298	7,737	5,854	5,440
ஏனையவை	1,636	1,973	19,959	17,595	11,525	3,582	12,269	12,786	11,038	13,626
<b>சிக்கன மற்றும் கொடுகடன் கூட்டுறவுச் சங்கங்கள்</b>										
சங்கங்களின் எண்ணிக்கை	8,440	8,440	8,440	8,440	8,424	8,424	8,424	8,424	8,424	8,423
வைப்புக்கள், ரூ. மில்.	3,870	3,565	4,483	4,764	5,311	5,287	5,588	3,883	1,603	4,300
வழங்கப்பட்ட கடன்கள், ரூ. மில்.	2,584	3,105	3,093	3,205	3,987	4,175	4,766	4,808	7,060	18,200
வேளாண்மை மற்றும் விலங்கு வளர்ப்பு	635	755	955	1,037	1,243	1,461	1,561	1,734	1,959	5,049
சிறிய கைத்தொழில்கள்	192	208	265	273	483	434	476	357	1,047	2,699
வீடமைப்பு, மின்னூட்டல் மற்றும் நீர் வழங்கல்	913	1,001	732	695	915	1,360	1,603	1,460	2,554	6,583
வர்த்தகம் மற்றும் ஏனைய செயற்றிட்டங்கள்	501	503	796	865	673	564	664	734	904	2,331
ஏனையவை	343	638	345	335	672	357	462	523	597	1,538

(அ) தற்காலிகமானவை

மூலங்கள்: கூட்டுறவு அபிவிருத்தித் திணைக்களம்  
சனச கூட்டமைப்பு

வீதி வலையமைப்பு 1999 - 2016

கி.மீற்றர்கள்

ஆண்டு	தரம் ஏ	தரம் பீ	தரம் சி	தரம் டி	விரைவுப்பாதைகள்	மொத்தம்
1999	4,221	7,241	7,824	5,926	-	25,212
2000	4,222	7,265	7,315	5,425	-	24,227
2001	4,337	7,571	7,536	5,720	-	25,164
2002	4,339	7,670	7,682	5,763	-	25,454
2003	4,339	7,670	8,136	5,765	-	25,910
2004	4,339	7,679	8,136	5,771	-	25,925
2005	4,314	7,706	8,257	6,074	-	26,351
2006	4,219	7,553	9,565 <sup>(அ)</sup>	5,412 <sup>(அ)</sup>	-	26,750
2007	4,219	7,655	9,575 <sup>(அ)</sup>	5,418 <sup>(அ)</sup>	-	26,867
2008	4,219	7,670	9,552 <sup>(அ)</sup>	5,546 <sup>(அ)</sup>	-	26,988
2009	4,216	7,704	11,231	5,855	-	29,006
2010	4,219	7,800	11,316	5,783	-	29,119
2011	4,219	7,800	11,424	6,356	95	29,895
2012	4,219	7,945	11,304	6,287	95	29,850
2013	4,219	7,949	11,669	6,726	121	30,684
2014	4,215	7,993	11,837	7,193	161	31,398
2015	4,215	7,995	12,497	6,385	170	31,262
2016	4,215	7,995	12,497	6,385	170	31,262

(அ) வட மாகாணம் நீங்கலாக

மூலங்கள்: வீதி அபிவிருத்தி அதிகாரசபை  
மாகாண வீதி அபிவிருத்தி அதிகாரசபைகள்

அட்டவணை 12.2

மாகாண மற்றும் மாவட்டத்தின்படி வீதிக் கிலோமீற்றர்கள் 2016

மாகாணம்/ மாவட்டம்	தரம் ஏ	தரம் பீ	தரம் சி	தரம் டி	விரைவுப் பாதைகள்	மொத்தம்	மாகாணம்/ மாவட்டம்	தரம் ஏ	தரம் பீ	தரம் சி	தரம் டி	விரைவுப் பாதைகள்	மொத்தம்
மேல்	374	1,224	1,078	874	98	3,649	கிழக்கு	620	551	817	263	-	2,251
கொழும்பு	166	261	242	162	34	864	மட்டக்களப்பு	206	61	313	44	-	623
கம்பஹா	128	622	385	499	35	1,670	அம்பாறை	273	282	292	120	-	967
களுத்தறை	80	341	451	213	29	1,115	திருகோணமலை	141	209	212	99	-	661
மத்திய	409	1,338	1,666	578	-	3,991	வடமேல்	352	1,003	1,914	831	-	4,101
கண்டி	184	563	929	352	-	2,027	குருநாகல்	196	638	1,254	488	-	2,576
மாத்தளை	105	283	301	177	-	866	புத்தளம்	156	365	661	344	-	1,525
நுவரெலியா	120	492	436	49	-	1,097	வட மத்திய	492	702	1,211	736	-	3,141
தென்	347	1,154	915	715	71	3,204	அநுராதபுரம்	350	471	741	698	-	2,259
காலி	97	393	387	272	60	1,209	பொலன்னறுவை	143	230	471	39	-	882
மாத்தறை	135	257	288	243	11	935	ஊவா	471	693	1,689	682	-	3,535
அம்பாந்தோட்டை	115	504	240	200	-	1,060	பதுளை	267	432	1,109	406	-	2,214
வட	734	525	1,959	161	-	3,379	மொனாராகலை	204	261	580	276	-	1,321
யாழ்ப்பாணம்	381 <sup>(அ)</sup>	277 <sup>(அ)</sup>	544	45	-	1,608 <sup>(அ)</sup>	சப்பிரகமுவா	416	804	1,247	1,544	-	4,011
கிளிநொச்சி			322	39	-		கேகாலை	144	365	559	714	-	1,781
மன்னார்	113	92	309	26	-	540	இரத்தினபுரி	272	440	688	830	-	2,230
முல்லைத்தீவு	113	103	390	17	-	622							
வவுனியா	128	54	394	34	-	609							

(அ) யாழ்ப்பாணம் மற்றும் கிளிநொச்சி மாவட்டங்களின் மொத்தம்

மூலங்கள்: வீதி அபிவிருத்தி அதிகாரசபை  
மாகாண வீதி அபிவிருத்தி அதிகாரசபைகள்

- தரம் "ஏ" - நாட்டின் தலைநகரத்தினை மாகாண தலைநகரங்களோடு இணைக்கும் மற்றும் இத்தகைய நகரங்களை ஒன்றுடன் ஒன்று இணைக்கும் பிரதான சாலை வலையமைப்பிற்குட்பட்ட அனைத்து வீதிகளும். அத்துடன் ஏனைய பிரதான வீதிகளும் உள்ளடக்கப்பட்டுள்ளன. (அனைத்து வீதிகளும் செப்பமிடப்பட்டு தார் மேற்பரப்பிடப்பட்டிருப்பதுடன் 24 அடியிலிருந்து 36 அடிக்கு இடைப்பட்ட வாகனப் பாதையையும் 36 அடியிலிருந்து 56 அடிக்கு இடைப்பட்ட நடைபாதையையும் கொண்டிருக்கும்.)
- தரம் "பீ" - ஏனைய முக்கிய நகரங்களை இணைப்பதோடு பிரதான சாலைப் போக்குவரத்து முறைமையினுள் முக்கிய இணைப்புக்களை வழங்கும் முக்கிய வீதிகள் (கல் பதிக்கப்பட்டு குறைந்தளவு சதவீத சரளைக் கற்களுடனான தாரிடப்பட்ட வீதிகள்).
- தரம் "சி" - வேளாண்மை வீதிகள் மற்றும் உள்ளூர் வீதிகள் போன்ற ஏனைய வீதிகள் (12 அடி அகலம் கொண்ட ஒற்றை வாகனப் பாதை மற்றும் 22 அடி அகலம் கொண்ட நடைபாதை, பெரும்பாலும் கற்களிடப்பட்டவை, ஆனால் குறைந்தளவு சதவீதத்துடனான சரளைக் கற்களுடன்).
- தரம் "டி" - 8 அடி - 10 அடி அகலம் கொண்ட சரளைக் கற்களிடப்பட்ட மேற்பரப்பினைக் கொண்ட வீதி, வரண்ட காலநிலைகளில் மட்டும் வாகனம் செலுத்தக்கூடியதாக இருக்கும்.

## மாகாணங்களின்படி வீதிக் கிலோ மீற்றர்கள்

வீதித் தரம்	மேல்	மத்திய	தென்	வட	கிழக்கு	வட மேல்	வட மத்திய	ஊவா	சப்பிர கமுவா	தீவு முழுவதும்
<b>ஆண்டு 2012</b>										
தரம் ஏ	374	409	347	734	620	353	495	471	416	4,219
தரம் பீ	1,215	1,338	1,149	524	551	971	699	693	804	7,945
தரம் சி	998	1,665	924	1,886	722	1,091	1,211	1,559	1,247	11,304
தரம் டி	954	578	720	134	376	1,065	736	180	1,544	6,287
விரைவுப் பாதைகள்	53	-	42	-	-	-	-	-	-	95
<b>மொத்தம்</b>	<b>3,595</b>	<b>3,990</b>	<b>3,183</b>	<b>3,279</b>	<b>2,269</b>	<b>3,481</b>	<b>3,141</b>	<b>2,903</b>	<b>4,011</b>	<b>29,850</b>
<b>ஆண்டு 2013</b>										
தரம் ஏ	374	409	347	734	620	353	495	471	416	4,219
தரம் பீ	1,219	1,338	1,149	524	551	971	699	693	804	7,949
தரம் சி	998	1,665	915	1,959	722	1,429	1,211	1,522	1,247	11,669
தரம் டி	954	578	715	161	376	1,446	736	215	1,544	6,726
விரைவுப் பாதைகள்	79	-	42	-	-	-	-	-	-	121
<b>மொத்தம்</b>	<b>3,625</b>	<b>3,990</b>	<b>3,169</b>	<b>3,379</b>	<b>2,269</b>	<b>4,199</b>	<b>3,141</b>	<b>2,901</b>	<b>4,011</b>	<b>30,684</b>
<b>ஆண்டு 2014</b>										
தரம் ஏ	374	409	347	734	620	352	492	471	416	4,215
தரம் பீ	1,222	1,338	1,154	525	551	1,003	702	693	804	7,993
தரம் சி	998	1,666	915	1,959	722	1,914	1,211	1,689	1,247	12,322
தரம் டி	954	578	715	161	376	831	736	682	1,544	6,578
விரைவுப் பாதைகள்	89	-	71	-	-	-	-	-	-	161
<b>மொத்தம்</b>	<b>3,638</b>	<b>3,991</b>	<b>3,204</b>	<b>3,379</b>	<b>2,269</b>	<b>4,101</b>	<b>3,141</b>	<b>3,535</b>	<b>4,011</b>	<b>31,269</b>
<b>ஆண்டு 2015</b>										
தரம் ஏ	374	409	347	734	620	352	492	471	416	4,215
தரம் பீ	1,224	1,338	1,154	525	551	1,003	702	693	804	7,995
தரம் சி	1,078	1,666	915	1,959	817	1,914	1,211	1,689	1,247	12,497
தரம் டி	874	578	715	161	263	831	736	682	1,544	6,385
விரைவுப் பாதைகள்	98	-	71	-	-	-	-	-	-	170
<b>மொத்தம்</b>	<b>3,649</b>	<b>3,991</b>	<b>3,204</b>	<b>3,379</b>	<b>2,251</b>	<b>4,101</b>	<b>3,141</b>	<b>3,535</b>	<b>4,011</b>	<b>31,262</b>
<b>ஆண்டு 2016</b>										
தரம் ஏ	374	409	347	734	620	352	492	471	416	4,215
தரம் பீ	1,224	1,338	1,154	525	551	1,003	702	693	804	7,995
தரம் சி	1,078	1,666	915	1,959	817	1,914	1,211	1,689	1,247	12,497
தரம் டி	874	578	715	161	263	831	736	682	1,544	6,385
விரைவுப் பாதைகள்	98	-	71	-	-	-	-	-	-	170
<b>மொத்தம்</b>	<b>3,649</b>	<b>3,991</b>	<b>3,204</b>	<b>3,379</b>	<b>2,251</b>	<b>4,101</b>	<b>3,141</b>	<b>3,535</b>	<b>4,011</b>	<b>31,262</b>

மூலங்கள்: வீதி அபிவிருத்தி அதிகாரசபை  
மாகாண வீதி அபிவிருத்தி அதிகாரசபைகள்

- தரம் "ஏ" - நாட்டின் தலைநகரத்தினை மாகாண தலைநகரங்களோடு இணைக்கும் மற்றும் இத்தகைய நகரங்களை ஒன்றுடன் ஒன்று இணைக்கும் பிரதான சாலை வலையமைப்பிற்குட்பட்ட அனைத்து வீதிகளும். அத்துடன் ஏனைய பிரதான வீதிகளும் உள்ளடக்கப்பட்டுள்ளன. (அனைத்து வீதிகளும் செய்யப்பட்டு தார் மேற்பரப்பிடப்பட்டிருப்பதுடன் 24 அடியிலிருந்து 36 அடிக்கு இடைப்பட்ட வாகனப் பாதையையும் 36 அடியிலிருந்து 56 அடிக்கு இடைப்பட்ட நடைபாதையையும் கொண்டிருக்கும்.)
- தரம் "பீ" - ஏனைய முக்கிய நகரங்களை இணைப்பதோடு பிரதான சாலைப் போக்குவரத்து முறையையினுள் முக்கிய இணைப்புக்களை வழங்கும் முக்கிய வீதிகள் (கல் பதிக்கப்பட்டு குறைந்தளவு சதவீத சரளைக் கற்களுடனான தாரிடப்பட்ட வீதிகள்).
- தரம் "சி" - வேளாண்மை வீதிகள் மற்றும் உள்ளூர் வீதிகள் போன்ற ஏனைய வீதிகள் (12 அடி அகலம் கொண்ட ஒற்றை வாகனப் பாதை மற்றும் 22 அடி அகலம் கொண்ட நடைபாதை. பெரும்பாலும் கற்களிடப்பட்டவை. ஆனால் குறைந்தளவு சதவீதத்துடனான சரளைக் கற்களுடன்).
- தரம் "டி" - 8 அடி - 10 அடி அகலம் கொண்ட சரளைக் கற்களிடப்பட்ட மேற்பரப்பினைக் கொண்ட வீதி, வரண்ட காலநிலைகளில் மட்டும் வாகனம் செலுத்தக்கூடியதாக இருக்கும்.
- தரம் "ஈ" - கிராமப் பாதைகள், பொதுவாக ஊர்திகள் செல்ல முடியாதவை ஆனால் சில ஜீப் செல்லக்கூடியது.

மாகாணங்களின்படி உந்து ஊர்திகள்<sup>(அ)</sup>

எண்ணிக்கை

வாகன வகை	மேல்	மத்திய	தென்	வட	கிழக்கு	வட மேல்	வட மத்திய	ஊவா	சப்பிர கமுவா	தீவு முழுவதும்
ஆண்டு 2014 <sup>(அ)</sup>										
சொகுசுப் பேருந்துக்கள்*	7,699	1,947	1,894	1,146	720	2,222	816	787	1,971	19,202
தனியார் சொகுசு வண்டிகள்**	13,779	2,476	2,972	474	427	3,010	670	893	2,247	26,948
இரட்டை நோக்க ஊர்திகள்	135,263	27,032	30,436	5,760	9,607	39,371	15,051	11,366	18,670	292,556
தனியார் ஊர்திகள்	269,063	35,736	31,402	3,511	6,265	32,827	9,500	9,102	19,740	417,146
நில ஊர்திகள்	15,016	2,490	13,578	11,775	17,872	13,953	7,691	6,915	3,178	92,468
பொருட்களை எடுத்துச் செல்லும் ஊர்திகள்	91,538	20,314	20,299	3,744	6,008	31,136	10,838	8,992	16,102	208,971
உந்து ஈருருளிகள்	600,347	87,968	257,722	124,023	163,326	310,800	143,238	72,356	101,637	1,861,417
முச்சில்லு வண்டிகள்	272,884	93,810	108,938	14,389	34,782	85,538	41,308	50,672	95,413	797,734
ஏனையவை	1,328	7,844	320	1,812	231	636	34	706	668	13,579
<b>மொத்தம்</b>	<b>1,406,917</b>	<b>279,617</b>	<b>467,561</b>	<b>166,634</b>	<b>239,238</b>	<b>519,493</b>	<b>229,146</b>	<b>161,789</b>	<b>259,626</b>	<b>3,730,021</b>
ஆண்டு 2015 <sup>(ஆ)</sup>										
சொகுசுப் பேருந்துக்கள்*	8,710	2,164	2,005	1,239	659	2,161	926	939	2,000	20,803
தனியார் சொகுசு வண்டிகள்**	16,033	2,522	3,505	560	534	3,385	841	924	2,529	30,833
இரட்டை நோக்க ஊர்திகள்	147,961	31,114	36,716	7,106	11,929	43,369	21,372	14,992	21,983	336,542
தனியார் ஊர்திகள்	333,614	45,735	46,223	4,488	9,265	43,717	16,290	13,567	27,907	540,806
நில ஊர்திகள்	14,937	2,807	14,276	12,757	19,275	15,020	9,682	8,201	3,478	100,433
பொருட்களை எடுத்துச் செல்லும் ஊர்திகள்	94,811	21,005	21,844	3,766	6,231	32,867	12,055	10,144	16,896	219,619
உந்து ஈருருளிகள்	671,641	117,646	325,046	150,623	194,193	356,233	194,061	91,369	126,308	2,227,120
முச்சில்லு வண்டிகள்	307,204	112,924	126,055	16,854	43,984	96,065	56,428	62,912	109,590	932,016
ஏனையவை	808	8,094	199	1,935	164	519	45	750	605	13,119
<b>மொத்தம்</b>	<b>1,595,719</b>	<b>344,011</b>	<b>575,869</b>	<b>199,328</b>	<b>286,234</b>	<b>593,336</b>	<b>311,700</b>	<b>203,798</b>	<b>311,296</b>	<b>4,421,291</b>
ஆண்டு 2016 <sup>(இ)</sup>										
சொகுசுப் பேருந்துக்கள்*	8,562	2,257	1,933	1,010	669	1,883	881	958	1,730	19,883
தனியார் சொகுசு வண்டிகள்**	16,454	2,752	3,493	643	604	3,960	951	968	2,495	32,320
இரட்டை நோக்க ஊர்திகள்	149,444	34,821	38,375	8,074	13,493	50,627	23,828	17,077	21,386	357,125
தனியார் ஊர்திகள்	346,534	52,036	49,259	5,212	10,833	48,371	18,552	15,327	27,796	573,920
நில ஊர்திகள்	15,936	3,535	14,810	14,367	20,820	16,031	11,228	9,099	3,023	108,849
பொருட்களை எடுத்துச் செல்லும் ஊர்திகள்	96,106	22,816	21,079	3,837	6,672	32,033	12,002	10,390	16,325	221,260
உந்து ஈருருளிகள்	732,567	134,928	351,563	168,056	221,113	383,543	211,523	106,352	127,460	2,437,105
முச்சில்லு வண்டிகள்	321,866	123,410	132,425	18,283	48,655	102,670	58,977	69,127	103,564	978,977
ஏனையவை	872	4,179	196	503	57	111	94	784	1,079	7,875
<b>மொத்தம்</b>	<b>1,688,341</b>	<b>380,734</b>	<b>613,133</b>	<b>219,985</b>	<b>322,916</b>	<b>639,229</b>	<b>338,036</b>	<b>230,082</b>	<b>304,858</b>	<b>4,737,314</b>

(அ) செல்லுபடியாகும் அரசிறை உரிமத்தைக் கொண்ட உந்து ஊர்திகள்

முலங்கள்: பிரதேச செயலகங்கள்  
இலங்கை மத்திய வங்கி

(ஆ) திருத்தப்பட்டது.

(இ) தற்காலிகமானவை.

\* இலங்கை போக்குவரத்து சபைக்குச் சொந்தமான பேருந்துக்கள் மற்றும் வழித்தட அனுமதிப்பத்திரங்களுடன் கூடிய தனியார் பேருந்துக்கள்

\*\* வழித்தட அனுமதிப்பத்திரங்களில்லாத ஏனைய தனியார் பேருந்துக்களும் சொகுசு பேருந்துக்களும்.

## உந்து ஊர்திகளின் புதிய பதிவு 2007 - 2016

எண்ணிக்கை

விடயம்	2007	2008	2009	2010	2011	2012	2013	2014	2015	2016 <sup>(அ)</sup>
<b>பயணிகள் போக்குவரத்து</b>	<b>250,816</b>	<b>222,173</b>	<b>179,286</b>	<b>316,022</b>	<b>453,891</b>	<b>325,740</b>	<b>283,138</b>	<b>394,554</b>	<b>610,204</b>	<b>444,931</b>
பேருந்துகள் மற்றும் சொகுசு வண்டிகள்	2,637	1,180	739	2,491	4,248	3,095	1,805	3,851	4,140	2,685
தனியார் ஊர்திகள்	22,603	20,237	5,762	23,072	57,886	31,546	28,380	38,780	105,628	45,172
உந்து ஈருருளிகள்	182,508	155,952	135,421	204,811	253,331	192,284	169,280	272,885	370,889	340,129
முச்சில்லு வண்டிகள்	43,068	44,804	37,364	85,648	138,426	98,815	83,673	79,038	129,547	56,945
<b>பொருள் போக்குவரத்து</b>	<b>23,601</b>	<b>16,894</b>	<b>9,697</b>	<b>23,557</b>	<b>48,336</b>	<b>49,663</b>	<b>30,475</b>	<b>25,920</b>	<b>46,598</b>	<b>34,450</b>
சரக்கு வண்டிகள்	17,994	13,588	8,016	10,803	12,446	10,445	4,525	3,851	5,356	5,271
இரட்டை நோக்க ஊர்திகள்	5,193	2,856	1,280	11,712	33,518	37,397	24,603	20,799	39,456	26,887
ஏனையவை	414	450	401	1,042	2,372	1,821	1,347	1,270	1,786	2,292
<b>நில ஊர்திகள்</b>	<b>23,476</b>	<b>26,132</b>	<b>15,092</b>	<b>19,664</b>	<b>23,194</b>	<b>21,892</b>	<b>13,038</b>	<b>9,082</b>	<b>12,105</b>	<b>13,947</b>
உழவு இயந்திரங்கள்	3,432	3,339	2,286	4,389	6,649	6,221	3,437	2,003	4,299	5,261
கை உழவு இயந்திரங்கள்	17,914	20,724	11,473	12,974	13,424	12,229	7,335	5,067	5,678	5,024
ஏனையவை	2,130	2,069	1,333	2,301	3,121	3,442	2,266	2,012	2,128	3,662
<b>மொத்தம்</b>	<b>297,893</b>	<b>265,199</b>	<b>204,075</b>	<b>359,243</b>	<b>525,421</b>	<b>397,295</b>	<b>326,651</b>	<b>429,556</b>	<b>668,907</b>	<b>493,328</b>

(அ) தற்காலிகமானவை

மூலம்: உந்து போக்குவரத்துத் திணைக்களம்

## இலங்கை போக்குவரத்துச் சபை/ பிராந்திய பேருந்துக் கம்பனிகள் 2007 - 2016

விடயம்	2007	2008	2009	2010	2011	2012	2013	2014 <sup>(அ)</sup>	2015	2016 <sup>(ஆ)</sup>
<b>தொழிற்பாடு</b>										
பயணிகள் பயணங்கள், மில்.	920	910	918	669	671	915	892	924	1,019	1,059
நேர அட்டவணையிடப்பட்ட தேவைப்பாடுகள் (நாளொன்றுக்கு சராசரி), எண்ணிக்கை	7,064	7,112	7,134	7,129	7,131	7,176	7,176	7,226	7,235	7,257
தொழிற்படுத்தப்பட்ட பேருந்துகள் (நாளொன்றுக்கு சராசரி), எண்ணிக்கை	4,129	4,246	4,482	4,441	4,365	4,314	4,373	4,596	5,284	5,314
தொழிற்படுத்தப்பட்ட கிலோ மீற்றர்கள், மில்.	305	313	332	341	341	338	344	371	440	452
பயணிகள் கிலோ மீற்றர்கள் <sup>(இ)</sup> , மில்.	14,694	15,080	11,233	11,815	11,907	11,909	12,201	12,717	15,210	16,143
இருக்கை கிலோ மீற்றர்கள் <sup>(உ)</sup> , மில்.	15,039	15,569	15,780	16,576	17,012	17,007	17,317	18,258	21,911	22,569
சராசரி பயணிகள் பயணம், கி.மீ.	16.0	16.6	17.1	17.1	17.7	18.7	18.7	18.7	19.8	20.7
சுமைக் காரணி <sup>(ஊ)</sup> , %	97.0	96.0	96.0	71.3	70.0	70.0	70.5	69.7	69.4	72.0
தொழிற்படுத்தப்பட்ட ஊர்திகளின் சராசரி இயலாவு, எண்ணிக்கை	50	52	52	49	48	52	52	52	52	52
சராசரி ஊர்தி பயன்பாடு <sup>(எ)</sup> , தொழிற்படுத்தப்பட்ட கி.மீ.	202	201	199	204	214	214	215	217	228	232
வருமானம், ரூ. மில்.	15,441	18,083	21,528	21,560	21,018	26,117	30,189	33,665	35,825	40,928
<b>இதில்:</b>										
வழிபட்டியலின் சேகரிப்பு மூலம்	10,695	12,973	13,442	14,658	15,176	18,209	19,430	21,956	24,249	26,017
பருவகாலச் சீட்டுக்களின் விற்பனை மூலம்	359	528	536	542	553	654	684	741	741	833

மூலம்: இலங்கை போக்குவரத்துச் சபை

(அ) திருத்தப்பட்டது.

(ஆ) தற்காலிகமானவை

(இ) மொத்த வருமானம்/ கிலோ மீற்றரொன்றுக்கான சராசரிக் கட்டணம்

(ஈ) தரவு மூலமானது தேசிய போக்குவரத்து ஆணைக்குழுவிடம் இருந்து இலங்கை போக்குவரத்துச் சபைக்கு மாறியதன் காரணமாக 2009 ஆம் ஆண்டிலிருந்தான தரவுகள் திருத்தப்பட்டுள்ளன.

(உ) தொழிற்படுத்தப்பட்ட கிலோ மீற்றர்கள் X சராசரி இயலாவு

(ஊ) பயணிகள் கிலோ மீற்றர்கள் இருக்கை கிலோ மீற்றர்கள் X 100

(எ) நாளொன்றுக்கு பேருந்து ஒன்றுக்கு



## இலங்கைப் புகைவண்டிப் பாதைகள் 2007 - 2016

விடயம்	2007	2008	2009	2010	2011	2012	2013	2014	2015	2016 <sup>(அ)</sup>
<b>சுழலும் இருப்புக்கள், எண்ணிக்கை</b>										
<b>புகைவண்டி எந்திரங்கள் <sup>(ஆ)</sup></b>										
அகன்ற பாதை	178 <sup>(இ)</sup>	187	187	191	68 <sup>(ஈ)</sup>	125 <sup>(உ)</sup>	137 <sup>(உ)</sup>	247 <sup>(உ)</sup>	72 <sup>(ஈ)</sup>	74 <sup>(ஈ)</sup>
ஒடுங்கிய பாதை (களனி வழிப்பாதை)	-	-	-	-	-	-	-	5	-	-
<b>பயணிகள் வண்டிகள்</b>										
அகன்ற பாதை	750 <sup>(உ)</sup>	800	800	800	560	560	740	950	565 <sup>(ஈ)</sup>	565 <sup>(ஈ)</sup>
ஒடுங்கிய பாதை (களனி வழிப்பாதை)	-	-	-	-	-	-	-	18	-	-
<b>சரக்கேற்றும் வண்டிகள்</b>										
அகன்ற பாதை	1,245 <sup>(உ)</sup>	1,200	1,200	1,200	1,090	1,090	800	755	862	850
ஒடுங்கிய பாதை (களனி வழிப்பாதை)	-	-	-	-	-	-	-	12	-	-
<b>பாதை, கி.மீ.</b>										
அகன்ற பாதை	1,143	1,143	1,150	1,153	1,448	1,448	1,448	1,449	1,449	1,562
ஒடுங்கிய பாதை (களனி வழிப்பாதை)	-	-	-	-	-	-	-	-	-	-
<b>பிரதான நிலையங்கள், எண்ணிக்கை</b>										
அகன்ற பாதை	172	172	172	172	183	183	174	168	174	174
ஒடுங்கிய பாதை (களனி வழிப்பாதை)	-	-	-	-	-	-	-	-	-	-
<b>துணை நிலையங்கள், எண்ணிக்கை</b>										
அகன்ற பாதை	161	161	162	162	160	160	164	194	162	162
ஒடுங்கிய பாதை (களனி வழிப்பாதை)	-	-	-	-	-	-	-	-	-	-
<b>பயணிகள் பயணங்கள், மில்.</b>										
சாதாரண பயணச் சீட்டு பயணிகள் <sup>(ஊ)</sup>	48	53	54	52	49	62	57	67	73	69
பருவகால பயணச் சீட்டு பயணிகள்	62	52	48	49	47	44	61	62	68	67
<b>பயணிகள் கிலோ மீற்றர்கள் (எ), மில்</b>										
சாதாரண பயணச் சீட்டு பயணிகள்	3,172	2,932	2,964	2,814	2,912	3,340	4,235	4,693	5,077	5,143
பருவகால பயணச் சீட்டு பயணிகள் <sup>(ஊ)</sup>	1,594	1,749	1,604	1,539	1,663	1,699	2,023	2,149	2,281	2,271
<b>பயணிகள் போக்குவரத்திலிருந்தான வருமானம், ரூ.மில்.</b>										
சாதாரண பயணச் சீட்டு பயணிகள்	1,586	2,024	2,490	2,363	2,445	2,806	3,557	3,942	4,164	4,308
பருவகால பயணச் சீட்டு பயணிகள்	447	699	777	749	794	793	930	1,009	1,011	1,058
சொகுசுப் புகைவண்டி கிலோ மீற்றர், மில். கி.மீ.	9.6	9.2	9.5	9.8	10.0	10.6	10.9	11.1	-	-
கொண்டு செல்லப்பட்ட சரக்கு, மில். தொன்	1.7	1.7	1.6	2.7	1.9	2.1	1.9	1.9	1.8	2.0
கொண்டு செல்லப்பட்ட சரக்கின் தொன் கிலோ மீற்றர் <sup>(ஊ)</sup> , மில்.	133	121	113	163	154	143	133	130	130	140
சரக்குப் போக்குவரத்தின் மூலம் பெறப்பட்டவை, ரூ.மில்.	314	364	337	420	430	447	413	387	384	409
சரக்குப் புகைவண்டி கிலோ மீற்றர்கள், மில். கி.மீ.	0.4	0.3	0.3	0.3	0.5	0.5	0.5	0.6	-	-
மொத்தப் பெறுகைகள், ரூ. மில்.	2,999	3,671	4,020	4,018	4,235	4,852	5,423	5,909	6,335	6,623
தொழிற்பாட்டுச் செலவினம், ரூ. மில்.	7,297	8,225	8,788	7,191	8,295	8,648	10,586	16,943	14,049	13,396
ஆணணி வசதி, எண்ணிக்கை	15,829	15,168	15,273	15,488	15,480	13,499	12,883	12,443	14,452	14,353

(அ) தற்காலிகமானவை

(ஆ) புகைவண்டி எந்திரங்கள், நீராவி, டீசல் மற்றும் வலுத்தொகுதி போன்ற அனைத்து எந்திரங்கள் மற்றும் சிறிய சொகுசு புகைவண்டிகளையும் உள்ளடக்குகிறது.

(இ) பேணத்தக்க சரக்கு (டீசல் பல்பகுதியாக்கல் அலகு மற்றும் தடம் மற்றும் தொடர் வண்டி இயக்குப் பொறி உட்பட)

(ஈ) கிடைக்கத்தக்க புகைவண்டி எந்திரங்கள்

(உ) பேணத்தக்க சரக்கிருப்பு

(ஊ) சாதாரண பயணச் சீட்டை வைத்திருக்கும் பயணிகளால் மேற்கொள்ளப்பட்ட பயணங்களின் எண்ணிக்கை (அல்லது சாதாரண பயணச் சீட்டு வைத்திருப்பவர்களின் எண்ணிக்கை)

(எ) பயணத் செய்த பயணிகளின் எண்ணிக்கை X பயணத் செய்த தூரம்

(ஈ) பருவகாலப் பயணச் சீட்டு வைத்திருப்பவர்களின் எண்ணிக்கையை 40ஆல் பெருக்குதல் (பருவகாலப் பயணச் சீட்டொன்றை வைத்திருப்பவர் மாதமொன்றுக்கு அநேகமாக 40 பயணங்களை மேற்கொள்வார் என கருதப்படுகிறது).

(ஊ) எடுத்துச் செல்லப்பட்ட தொன்களின் எண்ணிக்கை X எடுத்துச் செல்லப்பட்ட தூரம்

மூலம்: இலங்கை புகைவண்டிப் பாதைகள்



## மாகாணங்களின்படி தெரிந்தெடுக்கப்பட்ட பொதுப் போக்குவரத்துக் குறிகாட்டிகள்

வீதி வகை	மேல்	மத்திய	தென்	வட	கிழக்கு	வட-மேல்	வட-மத்திய	ஊவா	சப்பிர கமுவா	தீவு முழுவதும்
<b>இலங்கை புகையிரதம்</b>										
தொழிற்படுத்தப்பட்ட கி.மீ., மில்.										
2013	5.2	0.9	1.1	0.4	0.7	1.3	0.8	0.2	0.3	10.9
2014	5.4	0.9	1.1	0.4	0.7	1.3	0.8	0.2	0.3	11.1
2015	வி.கி.	வி.கி.	வி.கி.	வி.கி.	வி.கி.	வி.கி.	வி.கி.	வி.கி.	வி.கி.	வி.கி.
2016 (அ)	7.8	0.7	0.6	0.9	0.5	0.6	0.5	0.2	0.4	12.2
பயணிகள் கி.மீ., மில்.										
2013	3,984.6	399.3	344.8	242.0	320.1	368.5	266.2	137.0	195.5	6,257.9
2014	4,166.7	411.2	342.8	686.9	274.4	342.8	274.4	136.8	205.9	6,842.0
2015 (ஆ)	4,511.0	445.2	371.1	743.7	297.0	371.1	297.0	148.2	223.0	7,407.4
2016 (அ)	4,617.3	459.3	389.9	515.5	338.2	404.0	306.3	155.3	227.4	7,413.1
சாக்குத் தொன் கி.மீ., மில்										
2013	33.3	6.2	6.7	0.1	17.5	52.3	10.0	2.4	1.2	128.2
2014 (ஆ)	33.8	5.7	6.7	0.1	17.8	52.6	10.2	2.4	1.2	130.4
2015 (ஆ)	33.7	6.0	6.8	0.1	17.7	52.7	10.1	2.4	1.2	130.0
2016 (அ)	36.3	6.4	7.3	0.1	19.1	56.7	10.9	2.6	1.3	139.9
<b>தனியார் பேருந்துப் பணிகள்</b>										
மொத்த ஊர்தித் தொகுதி										
2013	6,970	2,876	1,906	1,176	676	2,043	875	1,185	1,944	19,651
2014	7,526	2,888	1,932	1,122	678	2,075	902	1,193	2,105	23,569*
2015 (ஆ)	6,019	2,113	1,338	1,153	560	1,470	672	1,074	2,104	19,617*
2016 (அ)	5,851	2,377	1,324	1,079	634	1,505	693	1,032	1,827	19,614*
தொழிற்படுத்தப்பட்ட பேருந்துகள்										
2013	5,384	2,783	1,753	963	530	1,925	831	1,143	1,755	17,067
2014	6,746	2,806	1,816	968	460	1,820	764	1,152	2,001	21,353*
2015 (ஆ)	4,802	2,012	1,240	997	416	1,258	609	810	1,700	16,950*
2016 (அ)	4,302	2,367	1,191	901	501	1,470	625	785	1,772	17,131*
இருக்கை இயலாவு										
2013	242,280	125,235	78,885	43,335	23,850	86,625	37,395	51,435	78,975	768,015
2014	283,349	117,837	76,280	40,652	19,324	76,446	32,107	48,386	84,044	930,705*
2015 (ஆ)	201,684	84,504	52,080	41,874	17,472	52,836	25,578	34,020	71,400	749,172*
2016 (அ)	180,684	99,414	50,022	37,842	21,042	61,740	26,250	32,970	74,424	758,106*
தொழிற்படுத்தப்பட்ட கி.மீ., மில்.										
2013	267.3	138.2	87.0	47.8	26.3	95.6	41.2	56.7	87.1	847.2
2014	361.8	152.4	112.7	50.4	26.3	115.2	45.9	64.0	112.1	1,336.2*
2015 (ஆ)	238.4	99.9	61.6	49.5	20.7	62.4	30.2	40.2	84.4	1,012.6*
2016 (அ)	214.1	117.8	59.2	44.8	24.9	73.1	31.1	39.1	88.2	1,030.2*
பயணிகள் கி.மீ., மில்.										
2013	14,031.2	7,252.8	4,568.5	2,509.7	1,381.2	5,016.7	2,165.7	2,978.8	4,573.7	44,478.3
2014	16,715.2	7,040.3	5,205.9	2,328.0	1,261.2	5,321.5	2,121.6	2,954.6	5,181.1	65,676.7*
2015 (ஆ)	11,012.8	4,614.3	2,843.8	2,280.5	954.0	2,885.1	1,396.7	1,857.6	3,898.8	47,552.4*
2016 (அ)	9,893.1	5,443.3	2,738.9	2,072.0	1,152.1	3,380.5	1,437.3	1,805.2	4,074.9	49,544.5*
<b>இ.ம.போ.சபை/ பிராந்திய பேருந்துக் கம்பனிகள் (இ)</b>										
தொழிற்படுத்தப்பட்ட பேருந்துகள்										
2013	1,151	570	410	179	214	499	442	419	503	4,387
2014 (ஆ)	1,349	739	446	200	263	541	403	496	566	5,003
2015 (ஆ)	1,416	789	493	241	308	587	421	573	612	5,440
2016 (அ)	1,335	793	486	245	301	581	424	568	603	5,336
பயணிகள் கி.மீ., மில்.										
2013	2,908.4	1,630.2	1,370.4	538.0	824.0	1,407.4	1,243.4	1,040.3	1,241.9	12,203.9
2014 (ஆ)	3,146.9	1,709.3	1,337.7	570.9	932.9	1,451.7	1,305.9	1,139.8	1,122.4	12,714.4
2015 (ஆ)	3,677.0	2,143.4	1,598.5	824.1	1,166.1	1,663.0	1,330.4	1,470.7	1,337.3	15,210.3
2016 (அ)	3,469.9	2,127.3	1,498.9	861.4	1,170.0	1,772.1	1,313.5	1,560.1	1,455.3	15,228.4
தொழிற்படுத்தப்பட்ட கி.மீ., மில்.										
2013	82.3	41.3	35.8	15.3	20.7	42.0	35.0	31.4	38.8	342.8
2014 (ஆ)	95.0	42.4	38.5	17.1	23.7	43.5	38.4	35.1	35.1	368.8
2015 (ஆ)	109.7	54.6	45.4	23.3	30.3	50.4	38.5	45.4	40.3	437.8
2016 (அ)	107.0	56.1	46.1	25.8	32.1	51.6	40.6	48.4	41.2	448.8

(அ) தற்காலிகமானவை

(ஆ) திருத்தப்பட்டது

(இ) இலங்கை சுற்றுலாப் போக்குவரத்து பணிகளின் கீழுள்ள பேருந்துக்கள் 2014 இலிருந்து மேல் மாகாணத்தின் கீழ் உள்ளடக்கப்பட்டன.

வி.கி - விபரம் கிடைக்கவில்லை

\* தேசிய போக்குவரத்து ஆணைக்குழுவால் வழங்கப்பட்ட அனுமதிப்பத்திரங்களுடன் தொடர்புபட்ட தரவுகளையும் இவ்வெண்ணொகைகள்

உள்ளடக்குகின்றது.

மூலங்கள்: தேசிய போக்குவரத்து ஆணைக்குழு இலங்கை போக்குவரத்துச் சபை இலங்கை புகையிரதம்.

அளவீட்டுக் காலங்களின்படி வீட்டலகுகளின் வருமானம் மற்றும் செலவின அளவீட்டில் (வீ.வ.செ.அ)  
தேசிய மட்டத்தில் கண்டறியப்பட்ட விடயங்கள் - இலங்கை

மாறி	அலகு	வீ.வ.செ.அ. காலப்பகுதி									
		1980/81	1985/86	1990/91	1995/96	2002	2005	2006/07	2009/10	2012/13	
மாதமொன்றுக்கான சராசரி வீட்டலகு வருமானம்	ரூ.	881	2,012	3,549	6,476	12,803	20,048	26,286	36,451	45,878	
மாதமொன்றுக்கான நடுத்தர வீட்டலகு வருமானம்	ரூ.	642	1,322	2,547	3,793	8,482	13,617	16,735	23,746	30,814	
மாதமொன்றுக்கான சராசரி தலைக்குரிய வருமானம்	ரூ.	180	395	724	1,439	3,056	4,896	6,463	9,104	11,819	
வருமானம் பெறுபவர்களின் மாதமொன்றுக்கான சராசரி வருமானம்	ரூ.	469	941	1,819	3,367	6,959	10,563	14,457	20,427	25,963	
வீட்டலகு ஒன்றுக்கான வருமானம் பெறுபவர்களின் சராசரி எண். ஆட்.	ஆட்.	1.6	2.0	2.0	1.8	1.8	1.9	1.8	1.8	1.8	
வீட்டலகு அளவு	ஆட்.	4.9	5.1	4.9	4.5	4.2	4.1	4.1	4.0	3.9	
வீட்டலகு ஒன்றுக்கான மாதமொன்றுக்கான பண வருமானம்	ரூ.	749	1,334	2,963	5,264	10,386	17,089	22,616	31,209	39,300	
வீட்டலகுஒன்றுக்கான மாதமொன்றுக்கான பணமல்லா வருமானம்	ரூ.	132	678	586	1,212	2,419	2,959	3,670	5,242	6,578	
வீட்டலகு வருமானத்தின் கினி குணகம்		0.43	0.46	0.43	0.46	0.47	0.47	0.49	0.49	0.48	
வீட்டலகு செலவினத்தின் கினி குணகம்		-	-	-	0.36	0.41	0.40	0.41	0.37	0.40	
வருமானம் பெறுபவர்களின் வருமானத்தின் கினி குணகம்		0.43	-	0.52	0.52	0.53	0.55	0.55	0.55	0.53	
மாதமொன்றுக்கான சராசரி வீட்டலகு செலவினம்	ரூ.	1,232	2,079	3,905	6,525	13,147	19,151	22,952	31,331	41,444	
உணவு மற்றும் குடிபானத்தின் மீதான செலவினம்	ரூ.	801	1,198	2,377	3,552	5,848	7,593	8,641	13,267	15,651	
உணவல்லா விடயங்கள் மீதான செலவினம் (குடிவகை, போதைப்பொருள் மற்றும் புகையிலை நீங்கலாக)	ரூ.	377	802	1,384	2,753	6,993	11,079	13,819	17,399	25,088	
குடிவகை, போதைப்பொருள் மற்றும் புகையிலை மீதான செலவினம்	ரூ.	54	79	144	219	306	479	492	665	705	
உணவு விகிதம் (உணவு மற்றும் குடிபானம்/ வீட்டலகுச் செலவினம்)	%	65.0	57.6	60.9	54.4	44.5	39.6	37.6	42.3	37.8	
வறியோர் எண்ணிக்கை விகிதம்	%	-	-	26.1	28.8	22.7	-	15.2	8.9	6.7	

மூலம்: வீட்டலகுகள் வருமானம் மற்றும் செலவின அளவீட்டுத் தொடர்கள்,  
தொகைமதிப்புப் புள்ளிவிபரத் திணைக்களம்

மொத்த வருமானம் மற்றும் உணவு விகிதம்  
(உணவு மற்றும் குடிபானம்/ வீட்டலகுகளின் செலவினம்)

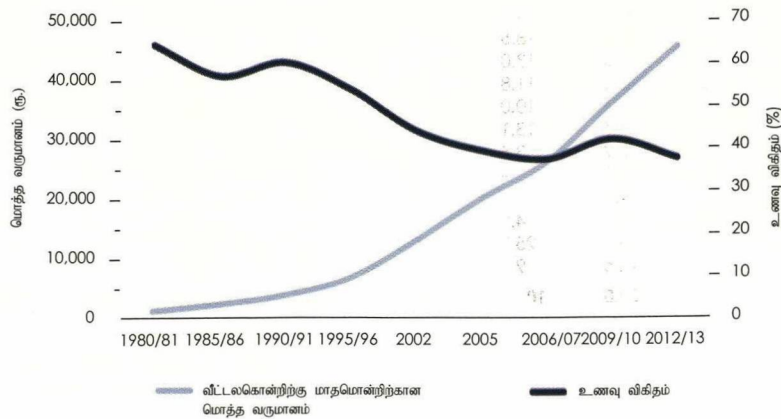

வீட்டலகுகளின் வருமானம் மற்றும் செலவின அளவீட்டின் காலப்படி தெரிந்தெடுக்கப்பட்ட உணவு/ உணவல்லா விடயங்கள் மீதான சராசரி மாதாந்த வீட்டலகுகளின் செலவினம் - இலங்கை

செலவினத் தொகுதி	வீ.வ.செ. அளவீட்டுக் காலப்பகுதி									
	1980/81	1985/86	1990/91	1995/96	2002	2005	2006/07	2009/10	2012/13	
<b>சராசரி மாதாந்தச் செலவினம் (ரூ.)</b>										
<b>உணவுச் செலவினம்</b>										
அரிசி	252	306	610	752	1,052	1,051	1,197	2,298	2,134	
கோதுமை மா	19	31	35	39	72	94	97	189	210	
பாண்	37	64	107	158	254	273	303	426	462	
கறிச்சரக்கு	64	119	252	353	532	687	803	1,209	1,416	
பருப்பு வகை	19	44	115	130	185	259	304	547	552	
மரக்கறிகள்	73	120	235	296	464	617	727	1,006	1,279	
தேங்காய்கள்	66	71	130	244	426	429	473	738	962	
இறைச்சி	14	31	80	156	188	337	366	517	669	
மீன்	40	71	137	233	371	647	744	1,163	1,430	
கருவாடு	28	48	101	162	219	290	348	492	656	
பால் மற்றும் பால் உற்பத்திகள்	27	52	122	254	489	748	754	1,038	1,389	
முட்டைகள்	6	11	26	39	47	78	85	134	160	
பழம்	10	15	32	62	212	296	294	386	461	
சீனி	62	76	155	184	193	248	315	452	459	
ஏனைய உணவு மற்றும் குடிபானங்கள்	80	151	234	490	1,144	1,539	1,831	2,672	3,412	
<b>மொத்தம்</b>	<b>801</b>	<b>1,198</b>	<b>2,377</b>	<b>3,552</b>	<b>5,848</b>	<b>7,593</b>	<b>8,641</b>	<b>13,267</b>	<b>15,651</b>	
<b>உணவல்லாச் செலவினம்</b>										
வீடமைப்பு	66	148	340	825	1,661	2,054	2,639	3,446	4,667	
எரிபொருள் மற்றும் வெளிச்சம்	67	104	180	294	552	811	1,042	1,278	1,755	
புடவைகள் மற்றும் ஆடைகள் மற்றும் காலணி	53	95	159	282	388	588	694	903	1,194	
தனிப்பட்ட கவனிப்பு மற்றும் சுகாதாரம்	36	80	148	309	581	1,106	980	1,429	2,181	
போக்குவரத்து மற்றும் தொடர்புட்டல்	62	105	192	382	929	1,733	2,401	3,072	4,315	
கல்வி	17	29	66	128	315	473	632	1,018	1,448	
கலாச்சாரம் மற்றும் பொழுதுபோக்கு	10	-	33	69	149	255	260	402	515	
குறுங்கால வீட்டுப் பாவனைப் பொருட்கள்	19	-	59	87	142	315	301	264	318	
நுகர்வோர் நீண்ட கால பாவனைப் பொருட்கள்	25	39	53	121	318	713	786	780	1,018	
ஏனைய நுகர்வல்லாச் செலவினம்	22	202	153	256	1,957	3,033	4,083	4,807	7,678	
குடிவகை மற்றும் புகையிலை	54	79	144	219	306	479	492	665	705	
<b>மொத்தம்</b>	<b>431</b>	<b>881</b>	<b>1,528</b>	<b>2,972</b>	<b>7,299</b>	<b>11,558</b>	<b>14,311</b>	<b>18,064</b>	<b>25,793</b>	
<b>சராசரி மாதாந்தச் செலவினம் (% பங்கு)</b>										
<b>உணவுச் செலவினம்</b>										
அரிசி	31.5	25.3	22.4	21.2	18.0	13.8	13.9	17.3	13.6	
கோதுமை மா	2.4	2.6	1.4	1.1	1.2	1.2	1.1	1.4	1.3	
பாண்	4.7	5.3	4.2	4.4	4.3	3.6	3.5	3.2	3.0	
கறிச்சரக்கு	8.0	10.4	9.1	9.9	9.1	9.0	9.3	9.1	9.0	
பருப்பு வகை	2.4	3.6	4.4	3.7	3.2	3.4	3.5	4.1	3.5	
மரக்கறிகள்	7.5	9.9	8.8	8.3	7.9	8.1	8.4	7.6	8.2	
தேங்காய்கள்	8.2	5.9	8.6	6.9	7.3	5.6	5.5	5.6	6.1	
இறைச்சி	1.8	2.5	3.1	4.4	3.2	4.4	4.2	3.9	4.3	
மீன்	4.9	5.8	5.1	6.6	6.3	8.5	8.6	8.8	9.1	
கருவாடு	3.2	4.0	4.0	4.6	3.7	3.6	4.0	3.7	4.2	
பால் மற்றும் பால் உற்பத்திகள்	3.3	4.3	4.7	7.1	8.4	9.8	8.7	7.8	8.9	
முட்டைகள்	0.8	0.9	1.1	1.1	0.8	1.0	1.0	1.0	1.0	
பழம்	1.2	1.2	1.4	1.7	3.6	3.9	3.4	2.9	2.9	
சீனி	7.8	6.3	6.2	5.2	3.3	3.3	3.6	3.4	2.9	
ஏனைய உணவு மற்றும் குடிபானங்கள்	12.3	12.0	15.4	13.8	19.6	20.3	21.2	20.1	21.8	
<b>மொத்தம்</b>	<b>100.0</b>	<b>100.0</b>	<b>100.0</b>	<b>100.0</b>	<b>100.0</b>	<b>100.0</b>	<b>100.0</b>	<b>100.0</b>	<b>100.0</b>	
<b>உணவல்லாச் செலவினம்</b>										
வீடமைப்பு	15.3	18.5	22.3	27.8	22.8	17.8	18.4	19.1	18.1	
எரிபொருள் மற்றும் வெளிச்சம்	15.5	13.0	11.8	9.9	7.6	7.0	7.3	7.1	6.8	
புடவைகள் மற்றும் ஆடைகள் மற்றும் காலணி	12.3	11.8	10.4	9.5	5.3	5.1	4.9	5.0	4.6	
தனிப்பட்ட கவனிப்பு மற்றும் சுகாதாரம்	8.4	10.0	9.7	10.4	8.0	9.6	6.9	7.9	8.5	
போக்குவரத்து மற்றும் தொடர்புட்டல்	14.4	13.1	12.6	12.9	12.7	15.0	16.8	17.0	16.7	
கல்வி	3.9	3.6	4.3	4.3	4.3	4.1	4.4	5.6	5.6	
கலாச்சாரம் மற்றும் பொழுதுபோக்கு	2.3	-	2.2	2.3	2.0	2.2	1.8	2.2	2.0	
குறுங்கால வீட்டுப் பாவனைப் பொருட்கள்	4.4	-	3.9	2.9	1.9	2.7	2.1	1.5	1.2	
நுகர்வோர் நீண்ட கால பாவனைப் பொருட்கள்	5.8	4.9	3.5	4.1	4.4	6.2	5.5	4.3	3.9	
ஏனைய நுகர்வல்லாச் செலவினம்	5.1	25.2	10.0	8.6	26.8	26.2	28.5	26.6	29.8	
குடிவகை மற்றும் புகையிலை	12.5	9.9	9.4	7.4	4.2	4.1	3.4	3.7	2.7	
<b>மொத்தம்</b>	<b>100.0</b>	<b>100.0</b>	<b>100.0</b>	<b>100.0</b>	<b>100.0</b>	<b>100.0</b>	<b>100.0</b>	<b>100.0</b>	<b>100.0</b>	

மூலம்: வீட்டலகுகள் வருமானம் மற்றும் செலவின அளவீட்டுத் தொடர்கள், தொகைமதிப்புப் புள்ளிவிபரத் திணைக்களம்

## துறை, மாகாணம் மற்றும் மாவட்டத்தின்படி வறுமைக் குறிகாட்டிகள்

துறை / மாகாணம் / மாவட்டம்	வீ.வ.செ. அளவீட்டுக் காலத்தின்படி வறுமை எண்ணிக்கைக் கூட்டெண் (சதவீதம்)						வறியோர் வீட்டலகுச் சதவீதம்			வறுமை இடைவெளிச் கூட்டெண் (%)		
	1990/91	1995/96	2002	2006/07	2009/10	2012/13	2006/07	2009/10	2012/13	2006/07	2009/10	2012/13
<b>இலங்கை</b>	<b>26.1</b>	<b>28.8</b>	<b>22.7</b>	<b>15.2</b>	<b>8.9</b>	<b>6.7</b>	<b>12.6</b>	<b>7.0</b>	<b>5.3</b>	<b>3.1</b>	<b>1.7</b>	<b>1.2</b>
<b>துறை</b>												
நகரம்	16.3	14.0	7.9	6.7	5.3	2.1	5.0	3.8	1.5	1.3	1.2	0.3
கிராமம்	29.5	30.9	24.7	15.7	9.4	7.6	13.1	7.5	6.0	3.2	1.8	1.4
பெருந்தோட்டம்	20.5	38.4	30.0	32.0	11.4	10.9	25.8	8.9	8.8	6.2	2.1	1.6
<b>மாகாணம்</b>												
மேல்	19.1	16.3	10.8	8.2	4.2	2.0	6.5	3.0	1.5	1.5	0.8	0.4
மத்திய	30.7	36.2	25.1	22.3	9.7	6.6	18.2	8.2	5.1	4.6	1.8	1.0
தென்	30.2	32.6	27.8	13.8	9.8	7.7	11.0	7.5	6.3	2.6	1.8	1.4
வட	வி.கி.	வி.கி.	வி.கி.	வி.கி.	12.8	10.9	வி.கி.	10.0	8.8	வி.கி.	2.1	2.3
கிழக்கு	வி.கி.	வி.கி.	வி.கி.	10.8	14.8	11.0	9.0	12.4	8.0	2.1	3.2	2.1
வட மேல்	25.8	27.7	27.3	14.6	11.3	6.0	12.2	8.2	4.5	2.9	2.4	1.1
வட மத்திய	24.5	24.7	21.5	14.2	5.7	7.3	11.8	4.6	6.1	2.8	1.0	1.0
ஊவா	31.9	46.7	37.2	27.0	13.7	15.4	23.8	12.0	13.5	6.2	2.4	2.6
சப்பிரகமுவா	31.0	41.7	33.6	24.2	10.6	8.8	20.2	8.7	6.6	4.9	2.1	1.5
<b>மாவட்டம்</b>												
கொழும்பு	16.2	12.0	6.4	5.4	3.6	1.4	3.9	2.5	1.1	1.0	0.7	0.3
கம்பஹா	14.7	14.1	10.7	8.7	3.9	2.1	7.2	3.0	1.5	1.4	0.7	0.4
களுத்துறை	32.3	29.5	20.0	13.0	6.0	3.1	10.3	4.1	2.5	2.7	1.3	0.5
கண்டி	35.9	36.7	24.9	17.0	10.3	6.2	13.9	8.3	4.6	3.8	2.2	1.0
மாத்தளை	28.7	41.9	29.6	18.9	11.4	7.8	15.7	9.3	6.0	3.7	2.0	1.1
நுவரெலியா	20.1	32.1	22.6	33.8	7.6	6.6	27.5	7.1	5.6	6.8	1.0	1.0
காலி	29.7	31.6	25.8	13.7	10.3	9.9	10.7	7.9	7.7	2.9	1.7	1.2
மாத்தளை	29.2	35.0	27.5	14.7	11.2	7.1	11.7	8.3	6.2	2.4	1.7	1.2
அம்பாந்தோட்டை	32.4	31.0	32.2	12.7	6.9	4.9	10.5	5.4	3.8	2.5	1.3	0.9
யாழ்ப்பாணம்	வி.கி.	வி.கி.	வி.கி.	வி.கி.	16.1	8.3	வி.கி.	12.4	6.6	வி.கி.	2.6	1.7
மன்னார்	வி.கி.	வி.கி.	வி.கி.	வி.கி.	வி.கி.	20.1	வி.கி.	வி.கி.	15.0	வி.கி.	வி.கி.	4.6
வவுனியா	வி.கி.	வி.கி.	வி.கி.	வி.கி.	2.3	3.4	வி.கி.	2.0	2.4	வி.கி.	0.3	0.5
முல்லைத்தீவு	வி.கி.	வி.கி.	வி.கி.	வி.கி.	வி.கி.	28.8	வி.கி.	வி.கி.	24.7	வி.கி.	வி.கி.	6.2
கிளிநொச்சி	வி.கி.	வி.கி.	வி.கி.	வி.கி.	வி.கி.	12.7	வி.கி.	வி.கி.	10.7	வி.கி.	வி.கி.	2.4
மட்டக்களப்பு	வி.கி.	வி.கி.	வி.கி.	10.7	20.3	19.4	9.5	17.0	14.3	1.5	5.1	4.5
அம்பாறை	வி.கி.	வி.கி.	வி.கி.	10.9	11.8	5.4	8.7	10.0	4.1	2.4	2.3	0.6
திருகோணமலை	வி.கி.	வி.கி.	வி.கி.	வி.கி.	11.7	9.0	வி.கி.	9.0	6.2	வி.கி.	1.8	1.4
குருணாகல்	27.2	26.2	25.4	15.4	11.7	6.5	12.9	8.6	5.0	3.1	2.6	1.3
புத்தளம்	22.3	31.1	31.3	13.1	10.5	5.1	10.6	7.5	3.3	2.3	2.0	0.9
அநுராதபுரம்	24.4	27.0	20.4	14.9	5.7	7.6	12.7	4.6	6.3	2.8	1.0	1.1
பொலநறுவை	24.9	20.1	23.7	12.7	5.8	6.7	10.0	4.5	5.6	2.8	1.0	0.9
பதுளை	31.0	41.0	37.3	23.7	13.3	12.3	21.0	10.9	10.4	5.3	2.2	1.8
மொனராகலை	33.7	56.2	37.2	33.2	14.5	20.8	29.2	13.9	18.8	7.8	2.8	4.2
இரத்தினபுரி	30.8	46.4	34.4	26.6	10.4	10.4	21.5	8.5	7.5	5.3	2.4	1.8
கேகாலை	31.2	36.3	32.5	21.1	10.8	6.7	18.4	9.0	5.4	4.3	1.7	1.1

வி.கி - விபரம் கிடைக்கவில்லை

மூலம்: தொகைமதிப்புப் புள்ளிவிபரத் திணைக்களம்

வறுமை நிலை, துறை, மாகாணம் மற்றும் மாவட்டத்தின்படி நபரொருவருக்கான நாளாந்தச் சராசரி உணவு ஊட்டச்சத்து நுகர்வு 2009/10 மற்றும் 2012/13

கிலோ கலோரிகள்

துறை / மாகாணம் / மாவட்டம்	2009 / 10 <sup>(அ)</sup>			2012 / 13		
	வறியோர் வீட்டலகுகள்	வறியோரல்லாத வீட்டலகுகள்	அனைத்து வீட்டலகுகள்	வறியோர் வீட்டலகுகள்	வறியோரல்லாத வீட்டலகுகள்	அனைத்து வீட்டலகுகள்
<b>இலங்கை</b>	<b>1,472</b>	<b>2,155</b>	<b>2,094</b>	<b>1,530</b>	<b>2,153</b>	<b>2,111</b>
<b>துறை</b>						
நகரம்	1,139	1,922	1,881	1,243	1,915	1,901
கிராமம்	1,497	2,180	2,116	1,539	2,197	2,147
பெருந்தோட்டம்	1,596	2,477	2,377	1,646	2,388	2,307
<b>மாகாணம்</b>						
மேல்	1,209	1,968	1,936	1,176	1,975	1,958
மத்திய	1,531	2,274	2,202	1,523	2,246	2,198
தென்	1,469	2,173	2,104	1,443	2,214	2,155
வட	1,511	2,306	2,204	1,545	2,219	2,146
கிழக்கு	1,536	2,155	2,063	1,453	2,152	2,075
வட மேல்	1,398	2,194	2,104	1,501	2,197	2,155
வட மத்திய	1,483	2,248	2,204	1,553	2,254	2,203
ஊவா	1,721	2,398	2,305	1,783	2,404	2,308
சப்பிரகமுவா	1,509	2,252	2,173	1,675	2,209	2,162
<b>மாவட்டம்</b>						
கொழும்பு	1,054	1,888	1,858	1,077	1,875	1,863
கம்பஹா	1,271	1,990	1,961	1,240	2,034	2,018
களுத்துறை	1,316	2,090	2,043	1,178	2,050	2,023
கண்டி	1,455	2,161	2,088	1,431	2,131	2,088
மாத்தளை	1,620	2,257	2,184	1,553	2,331	2,270
நுவரெலியா	1,634	2,484	2,419	1,664	2,407	2,358
காலி	1,370	2,098	2,024	1,383	2,108	2,036
மாத்தறை	1,567	2,188	2,118	1,568	2,229	2,182
அம்பாந்தோட்டை	1,516	2,287	2,234	1,406	2,373	2,326
யாழ்ப்பாணம்	1,488	2,290	2,161	1,592	2,257	2,202
மன்னார்	வி.கி.	வி.கி.	வி.கி.	1,281	1,961	1,825
வவுனியா	2,022	2,348	2,340	1,486	2,201	2,177
முல்லைத்தீவு	வி.கி.	வி.கி.	வி.கி.	1,584	2,115	1,962
கிளிநொச்சி	வி.கி.	வி.கி.	வி.கி.	1,699	2,314	2,236
மட்டக்களப்பு	1,408	2,012	1,890	1,386	2,091	1,954
அம்பாறை	1,691	2,215	2,154	1,546	2,193	2,158
திருகோணமலை	1,605	2,250	2,174	1,558	2,155	2,101
குருணாகல்	1,387	2,234	2,135	1,530	2,184	2,142
புத்தளம்	1,421	2,118	2,045	1,425	2,224	2,183
அநுராதபுரம்	1,499	2,198	2,158	1,539	2,225	2,172
பொலநறுவை	1,454	2,347	2,295	1,587	2,315	2,266
பதுளை	1,660	2,339	2,249	1,894	2,425	2,359
மொனராகலை	1,821	2,505	2,406	1,664	2,361	2,216
இரத்தினபுரி	1,527	2,314	2,232	1,761	2,289	2,234
கேகாலை	1,485	2,168	2,094	1,500	2,109	2,069

(அ) மன்னார், கிளிநொச்சி மற்றும் முல்லைத்தீவு மாவட்டங்கள் நீங்கலாக வி.கி - விபரம் கிடைக்கவில்லை

மூலம்: வீட்டலகுகள் வருமானம் மற்றும் செலவின அளவீடு 2009/10, 2012/13 தொகைமதிப்புப் புள்ளிவிபரத் திணைக்களம்





மாகாணத்தின்படி வீடமைப்பு நிலைமைகள் உடமை	மற்றும் நீண்ட காலப் பாவனைப்பொருட்களின் சதவீதம்										
	வீடமைப்பு	மேல்	மத்திய	தென்	வட(அ)	கிழக்கு	வட மேல்	வட மத்திய	ஊவா	சப்பிரகமுவா	தீவு முழுவதும்
<b>கவரின் தன்மை(ஆ)</b>											
நிரந்தரம்	94.2	91.1	92.8	89.1	90.4	89.0	92.1	93.4	88.0	91.7	
ஓரளவுக்கு நிரந்தரம்	5.8	8.9	7.2	10.9	9.6	11.0	7.9	6.6	12.0	8.3	
<b>தரையின் தன்மை(இ)</b>											
நிரந்தரம்	96.1	85.1	89.0	84.1	91.9	87.7	77.9	76.1	87.5	88.7	
ஓரளவுக்கு நிரந்தரம்	3.9	14.9	11.0	15.9	8.1	12.3	22.1	23.9	12.5	11.3	
<b>கூரையின் தன்மை(ஈ)</b>											
நிரந்தரம்	93.2	68.1	94.5	83.3	87.8	85.4	88.4	76.8	83.4	86.0	
ஓரளவுக்கு நிரந்தரம்	6.8	31.9	5.5	16.7	12.2	14.6	11.6	23.2	16.6	14.0	
<b>குடிக்கும் நீரின் பிரதான மூலம்</b>											
பாதுகாப்பானது	95.7	81.2	86.2	96.2	96.0	91.4	91.7	69.9	70.4	87.7	
பாதுகாப்பற்றது	4.3	18.8	13.8	3.8	4.0	8.6	8.3	30.1	29.6	12.3	
<b>கழிவுறை வசதிகள்</b>											
வீட்டு அலகுக்கு மட்டுமானது	89.9	89.1	92.4	76.3	85.7	87.6	91.6	90.0	92.3	89.5	
இன்னுமொரு வீட்டு அலகுடன் பங்கிட்டுள்ளது	7.1	6.2	5.7	4.1	5.1	8.1	6.6	7.6	6.4	6.6	
பொதுக் கழிவுறை வசதிகள்	2.6	2.2	0.2	1.4	0.2	0.9	0.5	1.2	0.4	1.4	
கழிவுறை வசதிகள் இல்லை	0.4	2.5	1.5	18.1	8.9	3.3	1.2	1.2	0.9	2.5	
<b>வெளிச்சம்</b>											
மின்சாரம்	95.0	87.3	91.1	69.6	76.3	77.0	77.2	78.9	79.1	85.3	
மண்ணெண்ணெய்	4.8	11.8	8.4	30.3	21.6	18.2	18.6	17.1	17.5	12.8	
சூரிய சக்தி	0.2	0.9	0.4	0.1	2.1	4.8	4.1	4.0	3.2	1.8	
<b>சமையலுக்கான எரிபொருட்கள்</b>											
விறகு	57.5	86.3	87.6	90.4	81.2	93.4	93.8	95.9	92.7	80.5	
வாயு	35.1	12.1	10.7	3.4	13.7	5.1	5.4	3.6	6.7	16.0	
மண்ணெண்ணெய்	6.1	1.1	0.3	5.6	3.4	0.7	0.3	0.1	0.0	2.5	
ஏனையவை	1.2	0.5	1.4	0.7	1.8	0.8	0.5	0.5	0.7	0.9	
<b>குப்பைகளை அகற்றல்</b>											
குப்பை வண்டியால் சேகரிக்கப்பட்டவை	32.4	9.0	9.5	10.8	23.6	5.1	4.2	3.5	4.6	15.3	
புதைக்கப்பட்டவை/ எரிக்கப்பட்டவை	51.1	50.3	49.9	62.6	66.9	64.1	80.4	36.7	54.1	55.2	
வளமாக்கிக்காக செயல்முறைப்படுத்தப்பட்டவை	4.2	8.6	7.0	6.7	2.2	9.5	5.1	10.3	8.1	6.6	
வளாகத்தினுள் கொட்டப்பட்டவை	6.7	16.1	30.9	15.8	3.8	16.4	8.1	33.4	25.6	16.0	
வளாகத்திற்கு வெளியில் வீசப்பட்டவை	4.9	15.1	2.4	3.4	3.3	4.4	1.4	14.9	6.6	6.3	
ஏனையவை	0.8	0.9	0.2	0.6	0.1	0.4	0.7	1.1	0.9	0.7	
<b>தொலைத்தொடர்பு வசதிகள்</b>											
நிலையான தொலைபேசி இணைப்புகள்	12.6	20.2	18.6	7.0	9.7	16.9	24.0	29.6	19.3	17.0	
கையடக்கத் தொலைபேசி மட்டும்	30.7	27.8	32.1	39.0	36.5	32.7	23.3	20.0	26.0	29.8	
நிலையான மற்றும் செல்லிட இணைப்புகள்	42.7	28.2	25.9	19.2	17.3	25.5	30.9	22.1	26.7	30.3	
தொலைபேசி வசதிகள் இல்லை	14.0	23.8	23.4	34.9	36.5	25.0	21.7	28.3	27.9	22.9	
<b>வீட்டுப்பாவனை உபகரணங்கள்</b>											
வானொலி/ ஒலி நாடா ஒட்டிகள்	77.7	78.2	74.8	61.6	63.7	73.6	76.3	79.6	77.7	75.4	
தொலைக்காட்சி	88.4	81.7	79.8	54.3	63.2	78.5	79.2	78.0	77.5	80.0	
வீசிடி/ டிவிடி ஒட்டிகள்	45.6	37.0	33.6	25.6	26.2	29.7	27.2	35.0	33.6	35.9	
தனியான கணினிகள்	21.2	11.7	10.2	6.5	5.9	9.8	8.5	5.8	8.4	12.5	
இதில் எவற்றையும் பாவிக்காதோர்	6.3	9.5	8.1	24.8	22.1	10.8	10.3	10.1	9.9	10.1	
<b>வீட்டு இலத்திரனியல் பொருட்கள்</b>											
தையல் இயந்திரங்கள்	53.1	43.0	47.9	14.3	24.9	39.9	38.2	33.9	40.1	42.7	
சலவை இயந்திரங்கள்	24.8	12.3	9.4	1.1	7.2	10.7	5.7	4.7	6.6	13.1	
குளிநூட்டிகள்	60.0	34.1	38.0	16.2	22.2	36.0	32.5	21.8	30.4	39.6	
அடுப்புகள் (வாயு/ மின்/ மண்ணெண்ணெய்)	64.1	34.7	31.9	18.9	33.1	25.5	22.4	16.9	24.5	38.1	
மின் விசிறிகள்	74.8	29.1	50.2	30.4	60.0	44.3	47.3	22.8	39.6	50.8	
இதில் எவற்றையும் பாவிக்காதோர்	14.5	41.5	32.1	61.3	33.2	38.4	37.4	54.1	44.2	33.1	
<b>ஊர்தி உடமை</b>											
சுருளுளி	31.4	12.0	45.9	84.8	73.1	59.1	76.7	24.6	17.4	39.8	
உந்து சுருளுளி/ இசுக்கட்டர்கள்	27.3	10.8	27.2	28.5	28.4	39.3	45.5	14.0	15.5	25.8	
முச்சில்லு வண்டிகள்	7.6	5.3	7.8	1.3	2.8	6.3	8.2	5.0	8.2	6.5	
உந்து ஊர்திகள்/ வான்கள்	10.3	5.0	3.4	0.9	0.9	5.5	3.5	2.8	3.7	5.6	
பேருந்துகள்/ சரக்கு வண்டிகள்	1.9	1.8	1.4	0.2	0.6	3.3	1.8	1.1	1.8	1.8	
ஊர்திகள் இல்லாதோர்	41.1	71.8	37.0	12.2	18.6	24.0	11.5	61.5	64.7	41.8	

(அ) மன்னார், கிளிநொச்சி, முல்லைத்தீவு மாவட்டங்கள் நீங்கலாக  
(ஆ) நிரந்தரமானவை - செங்கட்டிகள், கழுக்கல், சிமெந்து புளக் கற்கள், அழுத்தப்பட்ட செங்கற்கள்  
ஓரளவு நிரந்தரமானவை - மரப்பலகை/ கற்க்கற்கள், தென்னோலை/பனையோலை, ஏனையவை  
(இ) நிரந்தரமானவை - சிமெந்து, ரொசோ/தரையோடுகள், சிமெந்துக் கலவை  
ஓரளவு நிரந்தரமானவை - சேற்று மண், மரம், மணல், ஏனையவை  
(ஈ) நிரந்தரமானவை - ஓடுகள், கல்நூற்க்கற்கள், சிமெந்துக் கலவை  
ஓரளவு நிரந்தரமானவை - கொட்டகைகள், தென்னோலை/பனையோலை, ஏனையவை

மூலம்: வீட்டலகுகள் வருமானம் மற்றும் செலவின அளவீடு  
2009/10, தொகைமதிப்புப் புள்ளிவிபரத் திணைக்களம்

அட்டவணை 13.5(பி) (தொடர்ச்சி)

**மாகாணத்தின்படி வீடமைப்பு நிலைமைகள் மற்றும் நீண்ட கால பாவனைப் பொருட்களின் உடமை - 2012/13**

சதவீதம்

வீட்டமைப்பு	மேல்	மத்திய	தென்	வட	கிழக்கு	வட மேல்	வட மத்திய	ஊவா	சப்பிரகமுவா	தீவு முழுவதும்
<b>கவரின் தன்மை(அ)</b>										
நிரந்தரம்	95.2	95.3	93.7	82.1	91.2	94.0	94.6	91.8	93.3	93.5
ஓரளவுக்கு நிரந்தரம்	4.8	4.7	6.3	17.9	8.8	6.0	5.4	8.2	6.7	6.5
<b>தரையின் தன்மை(ஆ)</b>										
நிரந்தரம்	98.3	89.0	93.9	88.4	92.5	93.5	86.2	78.8	91.7	92.4
ஓரளவுக்கு நிரந்தரம்	1.7	11.0	6.1	11.6	7.5	6.5	13.8	21.2	8.3	7.6
<b>கூரையின் தன்மை(இ)</b>										
நிரந்தரம்	96.1	75.7	95.7	80.4	90.0	90.8	92.4	81.5	87.5	89.6
ஓரளவுக்கு நிரந்தரம்	3.9	24.3	4.3	19.6	10.0	9.2	7.6	18.5	12.5	10.4
<b>குடிக்கும் நீரின் பிரதான மூலம்</b>										
பாதுகாப்பானது	97.1	77.6	88.2	95.1	97.2	92.9	93.4	74.8	80.3	89.7
பாதுகாப்பற்றது	2.9	22.4	11.8	4.9	2.8	7.1	6.6	25.2	19.7	10.3
<b>கழிவறை வசதிகள்</b>										
வீட்டு அலகுக்கு மட்டுமானது	91.0	89.3	93.1	83.9	82.5	91.4	90.4	89.3	91.2	89.9
இன்னமொரு வீட்டு அலகுடன் பங்கிட்டுள்ளது	7.4	10.0	6.7	9.8	11.5	7.4	8.2	9.7	8.8	8.4
பொதுக் கழிவறை வசதிகள்	1.6	0.6	0.1	0.3	1.1	0.1	0.3	0.6	0.0	0.7
கழிவறை வசதிகள் இல்லை	0.1	0.1	0.1	5.9	4.9	1.1	1.1	0.5	0.0	0.9
<b>வெளிச்சம்</b>										
மின்சாரம்	97.6	92.5	94.4	66.0	79.9	89.1	87.4	83.7	88.2	90.2
மண்ணெண்ணெய்	2.2	7.1	5.2	31.9	19.6	9.4	11.1	14.1	11.1	9.0
சூரிய சக்தி	0.2	0.4	0.3	2.0	0.5	1.5	1.0	2.0	0.8	0.7
ஏனையவை	0.0	0.0	0.1	0.1	0.2	0.0	1.0	0.2	0.0	0.2
<b>சமையலுக்கான எரிபொருட்கள்</b>										
வீரகு	53.0	84.3	85.3	87.3	77.5	92.5	94.8	95.2	91.6	78.5
வாயு	41.0	13.8	13.0	8.9	16.3	6.2	4.6	4.2	7.7	18.5
மண்ணெண்ணெய்	4.4	1.0	0.3	3.3	4.2	0.2	0.0	0.1	0.2	1.9
ஏனையவை	1.6	0.7	1.4	0.5	1.9	1.2	0.6	0.5	0.5	1.1
<b>குப்பைகளை அகற்றல்</b>										
குப்பை வண்டியால் சேகரிக்கப்பட்டவை	40.2	12.2	11.6	12.4	43.0	6.7	4.9	6.9	8.8	20.4
புதைக்கப்பட்டவை/ எரிக்கப்பட்டவை	35.6	35.5	38.1	54.2	35.0	55.5	74.3	37.6	32.4	41.5
வளமாக்கிக்காக செயல்முறைப்படுத்தப்பட்டவை	4.2	6.8	8.0	9.3	0.7	5.8	3.1	8.4	6.1	5.6
வளாகத்தினால் கொட்டப்பட்டவை	18.7	37.9	41.1	23.1	20.3	31.4	17.6	44.5	50.8	30.5
வளாகத்திற்கு வெளியில் விசப்பட்டவை	0.5	2.3	0.6	0.8	1.1	0.3	0.0	0.7	0.7	0.8
ஏனையவை	0.8	5.3	0.5	0.1	0.0	0.3	0.1	1.7	1.3	1.2
<b>தொலைத்தொடர்புடைய வசதிகள்</b>										
நிலையான தொலைபேசி இணைப்புகள்	4.4	8.6	6.7	2.5	3.4	6.2	8.9	12.9	7.5	6.4
கையடக்கத் தொலைபேசி மட்டும்	47.4	45.9	53.8	68.6	61.2	56.6	52.7	38.9	45.7	50.9
நிலையான மற்றும் செல்லிட இணைப்புகள்	41.3	34.4	27.5	16.9	11.1	25.3	23.6	30.5	29.2	30.3
தொலைபேசி வசதிகள் இல்லை	6.9	11.1	12.0	12.0	24.3	11.9	14.8	17.8	17.6	12.5
<b>வீட்டுப்பாவனை உபகரணங்கள்</b>										
வானொலி/ ஒலி நாடா ஓட்டிகள்	74.8	74.7	74.7	50.4	51.5	73.0	70.4	74.4	75.6	71.4
தொலைக்காட்சி	91.6	85.2	85.0	54.8	66.1	83.4	80.9	77.6	82.0	82.7
வீசிட/ டிவி ஓட்டிகள்	52.3	47.3	39.8	30.2	31.3	40.0	35.6	37.8	43.9	43.1
தனியான கணினிகள்	31.3	19.0	14.2	14.8	9.2	15.4	10.1	8.0	12.3	18.5
இதில் எவற்றையும் பாவிக்காதோர்	4.3	7.2	6.4	25.1	22.2	8.4	9.3	11.0	9.0	9.0
<b>வீட்டு இலத்திரனியல் பொருட்கள்</b>										
தையல் இயந்திரங்கள்	53.7	42.9	45.1	18.4	25.7	43.0	36.1	30.0	38.0	41.9
சலவை இயந்திரங்கள்	32.3	15.3	11.7	4.5	10.5	15.7	7.4	6.2	10.1	17.2
குளிருட்டிகள்	67.2	40.3	45.6	20.8	29.3	47.5	38.9	23.8	38.1	46.2
அடுப்புகள் (வாயு/ மின்/ மண்ணெண்ணெய்)	69.0	43.1	37.3	22.2	33.5	36.1	26.9	17.8	29.0	42.9
மின் விசிறிகள்	79.4	33.8	58.1	39.8	61.4	55.5	56.4	27.3	43.3	56.5
இதில் எவற்றையும் பாவிக்காதோர்	10.3	35.4	25.6	51.6	30.7	27.8	31.5	51.7	38.8	27.8
<b>ஊர்தி உடமை</b>										
ஈருருளி	27.7	11.4	41.1	81.6	60.4	52.7	66.7	19.1	14.4	36.2
உந்து ஈருருளி/ இசுக்கூட்டர்கள்	31.8	12.5	32.4	34.4	29.8	48.3	49.7	15.6	18.3	30.3
முச்சில்லு வண்டிகள்	12.6	10.1	12.0	5.1	5.3	11.5	11.7	7.8	10.6	10.6
உந்து ஊர்திகள்/ வான்கள்	13.8	4.9	5.1	1.8	1.6	6.6	3.8	3.0	4.9	7.0
பேருந்துகள்/ சரக்கு வண்டிகள்	2.2	2.1	2.1	0.3	1.0	4.1	2.7	1.7	1.6	2.2
ஊர்திகள் இல்லாதோர்	36.3	67.5	34.8	13.1	28.0	21.6	13.5	63.6	62.2	39.2

(அ) நிரந்தரமானவை - செங்கட்டிகள், கழிவுகள், சிமெந்து புளக் கற்கள், அழுத்தப்பட்ட செங்கற்கள்  
 ஓரளவு நிரந்தரமானவை - மரப்பலகை/ கற்க்குகள், தென்னோலை/பனையோலை, ஏனையவை  
 (ஆ) நிரந்தரமானவை - சிமெந்து, ரொசோ/தரையோடுகள், சிமெந்துக் கலவை  
 ஓரளவு நிரந்தரமானவை - சேற்று மண், மரம், மணல், ஏனையவை  
 (இ) நிரந்தரமானவை - ஓடுகள், கல்நாற்கற்குகள், சிமெந்துக் கலவை  
 ஓரளவு நிரந்தரமானவை - கொட்டகைகள், தென்னோலை/ பனையோலை, ஏனையவை

மூலம்: வீட்டலகுகள் வருமானம் மற்றும் செலவின் அளவீடு 2012/13,  
 தொகைதிட்டிப்பு புள்ளிவிபரத் திணைக்களம்







## பொதுக் கல்வி 2007 - 2016

விடயம்	2007	2008	2009	2010	2011	2012	2013	2014	2015	2016 <sup>(அ)</sup>
<b>பாடசாலைகளின் மொத்த எண்ணிக்கை</b>	<b>10,430</b>	<b>10,445</b>	<b>10,205</b>	<b>10,502</b>	<b>10,548</b>	<b>10,737</b>	<b>10,849</b>	<b>10,971</b>	<b>10,997</b>	<b>11,021</b>
அரசு பாடசாலைகள்	9,678	9,662	9,410	9,685	9,731	9,905	10,012	10,121	10,144	10,162
ஏனைய பாடசாலைகள்	752	783	795	817	817	832	837	850	853	859
பிரிவெனாப் பாடசாலைகள்	658	691	697	719	720	734	734	747	749	754
தனியார் மற்றும் விசேட பாடசாலைகள்	94	92	98	98	97	98	103	103	104	105
<b>அரசு பாடசாலைகளின் வகைப்படுத்தல்<sup>(ஆ)</sup></b>	<b>9,678</b>	<b>9,662</b>	<b>9,410</b>	<b>9,685</b>	<b>9,731</b>	<b>9,905</b>	<b>10,012</b>	<b>10,121</b>	<b>10,144</b>	<b>10,162</b>
1ஏ மற்றும் பீ பாடசாலைகள்	675	698	702	716	716	748	868	974	1004	1,016
1சி பாடசாலைகள்	1,877	1,937	1,944	2,005	2,027	2,038	1,910	1,814	1,801	1,805
வகை 2 பாடசாலைகள்	4,198	4,166	4,043	4,094	4,131	3,910	3,730	3,584	3,462	3,408
வகை 3 பாடசாலைகள்	2,928	2,861	2,721	2,870	2,857	3,209	3,504	3,749	3,877	3,933
<b>மாணவர்களின் மொத்த எண்ணிக்கை</b>	<b>4,111,004</b>	<b>4,101,586</b>	<b>4,037,896</b>	<b>4,119,525</b>	<b>4,155,255</b>	<b>4,194,336</b>	<b>4,233,555</b>	<b>4,273,065</b>	<b>4,330,368</b>	<b>4,345,740</b>
அரசு பாடசாலைகள்	3,942,185	3,930,451	3,864,824	3,940,072	3,972,983	4,004,059	4,037,095	4,078,798	4,129,534	4,143,330
ஏனைய பாடசாலைகள்	168,819	171,135	173,072	179,453	182,272	190,277	196,460	194,267	200,834	202,410
பிரிவெனாப் பாடசாலைகள்	54,935	56,065	58,098	62,091	62,645	64,608	66,116	62,870	64,606	66,003
தனியார் மற்றும் விசேட பாடசாலைகள்	113,884	115,070	114,974	117,362	119,627	125,669	130,344	131,397	136,228	136,407
<b>புதிய அனுமதிகள்<sup>(இ)</sup></b>	<b>332,200</b>	<b>326,466</b>	<b>329,832</b>	<b>332,562</b>	<b>331,491</b>	<b>339,143</b>	<b>342,451</b>	<b>349,182</b>	<b>334,877</b>	<b>317,895</b>
<b>ஆசிரியர்களின் மொத்த எண்ணிக்கை</b>	<b>221,208</b>	<b>224,410</b>	<b>225,951</b>	<b>224,541</b>	<b>228,672</b>	<b>235,924</b>	<b>236,131</b>	<b>245,628</b>	<b>247,453</b>	<b>246,219</b>
அரசு பாடசாலைகள் <sup>(ஈ)</sup>	210,201	213,212	214,307	212,457	216,397	223,724	223,752	232,990	233,883	232,555
ஏனைய பாடசாலைகள்	11,007	11,198	11,644	12,084	12,275	12,200	12,379	12,638	13,570	13,664
பிரிவெனாப் பாடசாலைகள்	5,593	5,744	5,943	6,090	6,487	6,086	6,062	6,162	6,495	6,792
தனியார் மற்றும் விசேட பாடசாலைகள்	5,414	5,454	5,701	5,994	5,788	6,114	6,317	6,476	7,075	6,872
<b>மாணவர்/ ஆசிரியர் விகிதம்</b> (அனைத்துப் பாடசாலைகள்)	<b>18.6</b>	<b>18.3</b>	<b>17.9</b>	<b>18.3</b>	<b>18.6</b>	<b>17.8</b>	<b>17.9</b>	<b>17.4</b>	<b>17.5</b>	<b>17.6</b>

குறிப்பு : 2009இல் தொகைமதிப்புத் திணத்தில் (2009.06.01) கிளிநொச்சி மற்றும் முல்லைத்தீவு மாவட்டங்களிலுள்ள பாடசாலைகள் தற்காலிகமாக மூடப்பட்டிருந்தன.

மூலம்: கல்வி அமைச்சு

(அ) தற்காலிகமானவை

(ஆ) பாடசாலைகளின் வகைப்படுத்தல்:

- 1ஏ மற்றும் பீ - க.பொ.த. (உ/த) விஞ்ஞான வகுப்புக்களைக் கொண்ட பாடசாலைகள்  
 1சி - க.பொ.த. (உ/த) கலை/ வர்த்தக வகுப்புக்களைக் கொண்ட/ விஞ்ஞான வகுப்புக்களைக் கொண்ட பாடசாலைகள்  
 வகை 2 - ஆண்டு 11 வரை மட்டுமான வகுப்புக்களைக் கொண்ட பாடசாலைகள்  
 வகை 3 - ஆண்டு 5 வரை மட்டுமான வகுப்புக்களைக் கொண்ட பாடசாலைகள்

(இ) அரசு பாடசாலைகள் மட்டும்

(ஈ) தொழிற்பாட்டிலிருக்கும் மற்றும் தற்காலிகமாக மூடப்பட்ட பாடசாலைகளிலுள்ள ஆசிரியர்கள்

மாணவர்களின் எண்ணிக்கையும் ஆசிரியரொருவருக்கான மாணவர் விகிதமும் (அனைத்துப் பாடசாலைகள்)

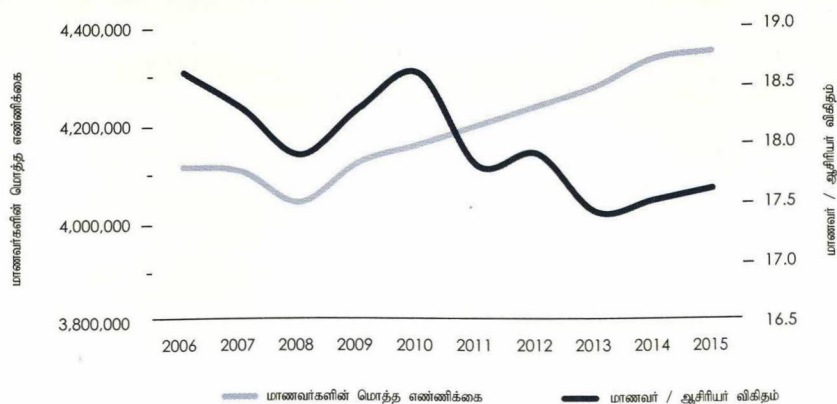

மாகாணம் மற்றும் மாவட்ட அடிப்படையில் அரசு பாடசாலை ஆசிரியர்கள் மற்றும் மாணவர்கள் 2009 - 2016

'000

மாகாணம் / மாவட்டம்	2009		2010		2011		2012		2013		2014		2015		2016 <sup>(அ)</sup>	
	ஆ	மா	ஆ	மா	ஆ	மா	ஆ	மா	ஆ	மா	ஆ	மா	ஆ	மா	ஆ	மா
<b>மேல்</b>	<b>41</b>	<b>906</b>	<b>39</b>	<b>916</b>	<b>41</b>	<b>929</b>	<b>43</b>	<b>938</b>	<b>43</b>	<b>946</b>	<b>46</b>	<b>956</b>	<b>45</b>	<b>969</b>	<b>44</b>	<b>969</b>
கொழும்பு	16	359	15	362	16	366	17	369	17	372	18	376	18	380	17	380
கம்பஹா	15	340	15	344	15	348	16	351	16	353	17	357	16	362	16	361
களுத்தறை	10	207	10	210	10	215	10	218	11	220	11	223	11	227	11	228
<b>மத்திய</b>	<b>31</b>	<b>521</b>	<b>30</b>	<b>522</b>	<b>30</b>	<b>523</b>	<b>32</b>	<b>526</b>	<b>32</b>	<b>530</b>	<b>32</b>	<b>535</b>	<b>34</b>	<b>543</b>	<b>33</b>	<b>544</b>
கண்டி	16	270	16	271	16	269	16	270	16	272	17	274	17	278	17	279
மாத்தளை	6	94	6	95	6	96	6	97	6	98	6	99	7	101	7	101
நுவரெலியா	9	157	9	156	9	157	9	159	9	160	9	162	10	164	10	164
<b>தென்</b>	<b>30</b>	<b>506</b>	<b>29</b>	<b>504</b>	<b>29</b>	<b>506</b>	<b>29</b>	<b>511</b>	<b>29</b>	<b>513</b>	<b>30</b>	<b>519</b>	<b>29</b>	<b>524</b>	<b>29</b>	<b>526</b>
காலி	11	217	11	218	11	217	11	219	11	220	12	223	11	224	11	223
மாத்தறை	10	161	10	160	10	162	10	163	10	164	10	164	10	167	10	167
அம்பாந்தோட்டை	8	128	8	126	8	126	8	130	8	130	8	132	8	134	8	136
<b>வட</b>	<b>11</b>	<b>177</b>	<b>14</b>	<b>240</b>	<b>14</b>	<b>248</b>	<b>15</b>	<b>249</b>	<b>15</b>	<b>250</b>	<b>16</b>	<b>249</b>	<b>16</b>	<b>247</b>	<b>17</b>	<b>243</b>
யாழ்ப்பாணம்	7	119	8	130	7	131	7	128	7	125	8	123	8	121	8	118
கிளிநொச்சி	-	-	1	26	2	28	2	29	2	31	2	32	2	32	2	33
மன்னார்	1	21	1	28	2	29	2	28	2	29	2	29	2	27	2	27
முல்லைத்தீவு	-	-	3	12	1	20	1	23	2	26	2	28	2	28	2	28
வவுனியா	2	38	1	43	2	41	2	39	2	39	3	38	3	38	3	37
<b>கிழக்கு</b>	<b>20</b>	<b>384</b>	<b>20</b>	<b>386</b>	<b>20</b>	<b>385</b>	<b>21</b>	<b>386</b>	<b>21</b>	<b>388</b>	<b>21</b>	<b>389</b>	<b>21</b>	<b>392</b>	<b>21</b>	<b>394</b>
மட்டக்களப்பு	6	131	6	131	6	130	7	130	7	130	7	130	7	131	7	132
அம்பாறை	9	156	9	155	9	156	9	158	9	159	9	161	9	161	9	162
திருகோணமலை	5	97	5	100	5	98	5	98	5	99	5	98	5	100	5	100
<b>வட மேல்</b>	<b>28</b>	<b>471</b>	<b>27</b>	<b>473</b>	<b>27</b>	<b>476</b>	<b>28</b>	<b>479</b>	<b>27</b>	<b>486</b>	<b>28</b>	<b>492</b>	<b>28</b>	<b>502</b>	<b>28</b>	<b>505</b>
குருநாகல்	20	312	20	313	20	317	20	319	20	323	20	329	20	334	20	337
புத்தளம்	7	160	7	160	7	159	8	160	7	163	8	164	8	168	8	168
<b>வட மத்திய</b>	<b>14</b>	<b>254</b>	<b>14</b>	<b>254</b>	<b>15</b>	<b>259</b>	<b>15</b>	<b>266</b>	<b>16</b>	<b>270</b>	<b>17</b>	<b>273</b>	<b>17</b>	<b>279</b>	<b>17</b>	<b>287</b>
அநுராதபுரம்	11	175	11	176	11	179	11	184	11	187	12	189	12	193	12	199
பொலன்னறுவை	4	79	4	79	4	80	4	82	4	84	5	83	5	86	5	88
<b>ஊவா</b>	<b>19</b>	<b>279</b>	<b>18</b>	<b>277</b>	<b>18</b>	<b>279</b>	<b>19</b>	<b>278</b>	<b>19</b>	<b>280</b>	<b>20</b>	<b>283</b>	<b>20</b>	<b>287</b>	<b>20</b>	<b>288</b>
பதுளை	13	183	12	182	12	184	13	183	13	183	13	185	13	186	13	186
மொனறாகலை	6	97	6	95	6	95	6	95	6	97	6	98	6	101	6	103
<b>சப்பிரகமுவா</b>	<b>22</b>	<b>366</b>	<b>21</b>	<b>368</b>	<b>22</b>	<b>367</b>	<b>22</b>	<b>371</b>	<b>23</b>	<b>374</b>	<b>23</b>	<b>383</b>	<b>24</b>	<b>387</b>	<b>24</b>	<b>387</b>
இரத்தினபுரி	12	208	11	209	11	207	12	209	12	210	12	215	13	218	13	219
கேகாலை	10	158	10	159	10	160	10	162	11	165	11	168	11	168	11	168
<b>மொத்தம்</b>	<b>214</b>	<b>3,865</b>	<b>212</b>	<b>3,940</b>	<b>216</b>	<b>3,973</b>	<b>224</b>	<b>4,004</b>	<b>224</b>	<b>4,037</b>	<b>233</b>	<b>4,079</b>	<b>234</b>	<b>4,130</b>	<b>233</b>	<b>4,143</b>

குறிப்பு : 2009இல் தொகைமதிப்புத் தினத்தில் (2009.06.01) கிளிநொச்சி மற்றும் முல்லைத்தீவு மாவட்டங்களிலுள்ள பாடசாலைகள் தற்காலிகமாக மூடப்பட்டிருந்தன.

மூலம்: கல்வி அமைச்சு

ஆ - ஆசிரியர்கள்

மா - மாணவர்கள்

(அ) தற்காலிகமானவை

அட்டவணை 13.9(ஏ)

## மாணவர் குடித்தொகை அளவின்படி அரசு பாடசாலைகள் - 2015

எண்ணிக்கை

மாகாணம் / மாவட்டம்	0 - 100	101 - 500	501 - 1,000	1,001 - 1,500	1,501 - 2,000	2,001 - 2,500	2,501 - 3,000	3,001 - 3,500	3,500 இற்கு மேல்	மொத்தம்
<b>மேல்</b>	<b>210</b>	<b>594</b>	<b>262</b>	<b>114</b>	<b>66</b>	<b>38</b>	<b>19</b>	<b>25</b>	<b>31</b>	<b>1,359</b>
கொழும்பு	43	161	85	39	23	15	8	13	19	406
கம்பஹா	61	249	116	47	26	16	8	7	6	536
களுத்தறை	106	184	61	28	17	7	3	5	6	417
<b>மத்திய</b>	<b>497</b>	<b>708</b>	<b>198</b>	<b>61</b>	<b>19</b>	<b>17</b>	<b>7</b>	<b>3</b>	<b>9</b>	<b>1,519</b>
கண்டி	186	305	94	32	8	7	7	1	9	649
மாத்தளை	118	153	26	12	6	6	0	1	0	322
நுவரெலியா	193	250	78	17	5	4	0	1	0	548
<b>தென்</b>	<b>305</b>	<b>521</b>	<b>153</b>	<b>58</b>	<b>28</b>	<b>14</b>	<b>13</b>	<b>7</b>	<b>14</b>	<b>1,113</b>
காலி	116	196	56	26	12	7	6	3	8	430
மாத்தறை	102	168	53	15	11	7	3	3	2	364
அம்பாந்தோட்டை	87	157	44	17	5	0	4	1	4	319
<b>வட</b>	<b>414</b>	<b>431</b>	<b>96</b>	<b>22</b>	<b>7</b>	<b>9</b>	<b>0</b>	<b>1</b>	<b>0</b>	<b>980</b>
யாழ்ப்பாணம்	164	208	42	17	3	5	0	0	0	439
கிளிநொச்சி	32	47	22	2	0	1	0	0	0	104
மன்னார்	65	55	10	0	3	0	0	0	0	133
முல்லைத்தீவு	99	66	11	1	0	3	0	1	0	181
வவுனியா	54	55	11	2	1	0	0	0	0	123
<b>கிழக்கு</b>	<b>316</b>	<b>544</b>	<b>170</b>	<b>34</b>	<b>19</b>	<b>13</b>	<b>6</b>	<b>1</b>	<b>0</b>	<b>1,103</b>
மட்டக்களப்பு	106	162	64	9	7	6	1	0	0	355
அம்பாறை	116	226	59	17	10	2	5	1	0	436
திருகோணமலை	94	156	47	8	2	5	0	0	0	312
<b>வட மேல்</b>	<b>337</b>	<b>638</b>	<b>159</b>	<b>50</b>	<b>30</b>	<b>11</b>	<b>12</b>	<b>2</b>	<b>10</b>	<b>1,249</b>
குருநாகல்	273	440	96	27	19	8	11	2	7	883
புத்தளம்	64	198	63	23	11	3	1	0	3	366
<b>வட மத்திய</b>	<b>271</b>	<b>380</b>	<b>102</b>	<b>19</b>	<b>17</b>	<b>5</b>	<b>4</b>	<b>2</b>	<b>4</b>	<b>804</b>
அநுராதபுரம்	188	264	71	11	11	4	3	1	4	557
பொலன்னறுவை	83	116	31	8	6	1	1	1	0	247
<b>ஊவா</b>	<b>283</b>	<b>436</b>	<b>124</b>	<b>22</b>	<b>14</b>	<b>5</b>	<b>6</b>	<b>0</b>	<b>2</b>	<b>892</b>
பதுளை	202	291	72	13	10	3	5	0	2	598
மொனாராகலை	81	145	52	9	4	2	1	0	0	294
<b>சப்பிரகமுவா</b>	<b>420</b>	<b>501</b>	<b>115</b>	<b>44</b>	<b>18</b>	<b>7</b>	<b>7</b>	<b>8</b>	<b>5</b>	<b>1,125</b>
இரத்தினபுரி	203	264	71	27	14	4	3	4	2	592
கேகாலை	217	237	44	17	4	3	4	4	3	533
<b>மொத்தம்</b>	<b>3,053</b>	<b>4,753</b>	<b>1,379</b>	<b>424</b>	<b>218</b>	<b>119</b>	<b>74</b>	<b>49</b>	<b>75</b>	<b>10,144</b>

மூலம்: கல்வி அமைச்சு



மாகாணம் மற்றும் மாவட்ட அடிப்படையில் அரசு பாடசாலை ஆசிரியர்கள் மற்றும் மாணவர்கள் 2009 - 2016

'000

மாகாணம் / மாவட்டம்	2009		2010		2011		2012		2013		2014		2015		2016(அ)	
	ஆ	மா	ஆ	மா	ஆ	மா	ஆ	மா	ஆ	மா	ஆ	மா	ஆ	மா	ஆ	மா
<b>மேல்</b>	<b>41</b>	<b>906</b>	<b>39</b>	<b>916</b>	<b>41</b>	<b>929</b>	<b>43</b>	<b>938</b>	<b>43</b>	<b>946</b>	<b>46</b>	<b>956</b>	<b>45</b>	<b>969</b>	<b>44</b>	<b>969</b>
கொழும்பு	16	359	15	362	16	366	17	369	17	372	18	376	18	380	17	380
கம்பஹா	15	340	15	344	15	348	16	351	16	353	17	357	16	362	16	361
களுத்துறை	10	207	10	210	10	215	10	218	11	220	11	223	11	227	11	228
<b>மத்திய</b>	<b>31</b>	<b>521</b>	<b>30</b>	<b>522</b>	<b>30</b>	<b>523</b>	<b>32</b>	<b>526</b>	<b>32</b>	<b>530</b>	<b>32</b>	<b>535</b>	<b>34</b>	<b>543</b>	<b>33</b>	<b>544</b>
கண்டி	16	270	16	271	16	269	16	270	16	272	17	274	17	278	17	279
மாத்தளை	6	94	6	95	6	96	6	97	6	98	6	99	7	101	7	101
நுவரெலியா	9	157	9	156	9	157	9	159	9	160	9	162	10	164	10	164
<b>தென்</b>	<b>30</b>	<b>506</b>	<b>29</b>	<b>504</b>	<b>29</b>	<b>506</b>	<b>29</b>	<b>511</b>	<b>29</b>	<b>513</b>	<b>30</b>	<b>519</b>	<b>29</b>	<b>524</b>	<b>29</b>	<b>526</b>
காலி	11	217	11	218	11	217	11	219	11	220	12	223	11	224	11	223
மாத்தளை	10	161	10	160	10	162	10	163	10	164	10	164	10	167	10	167
அம்பாந்தோட்டை	8	128	8	126	8	126	8	130	8	130	8	132	8	134	8	136
<b>வட</b>	<b>11</b>	<b>177</b>	<b>14</b>	<b>240</b>	<b>14</b>	<b>248</b>	<b>15</b>	<b>249</b>	<b>15</b>	<b>250</b>	<b>16</b>	<b>249</b>	<b>16</b>	<b>247</b>	<b>17</b>	<b>243</b>
யாழ்ப்பாணம்	7	119	8	130	7	131	7	128	7	125	8	123	8	121	8	118
கிளிநொச்சி	-	-	1	26	2	28	2	29	2	31	2	32	2	32	2	33
மன்னார்	1	21	1	28	2	29	2	28	2	29	2	29	2	27	2	27
முல்லைத்தீவு	-	-	3	12	1	20	1	23	2	26	2	28	2	28	2	28
வவுனியா	2	38	1	43	2	41	2	39	2	39	3	38	3	38	3	37
<b>கிழக்கு</b>	<b>20</b>	<b>384</b>	<b>20</b>	<b>386</b>	<b>20</b>	<b>385</b>	<b>21</b>	<b>386</b>	<b>21</b>	<b>388</b>	<b>21</b>	<b>389</b>	<b>21</b>	<b>392</b>	<b>21</b>	<b>394</b>
மட்டக்களப்பு	6	131	6	131	6	130	7	130	7	130	7	130	7	131	7	132
அம்பாறை	9	156	9	155	9	156	9	158	9	159	9	161	9	161	9	162
திருகோணமலை	5	97	5	100	5	98	5	98	5	99	5	98	5	100	5	100
<b>வட மேல்</b>	<b>28</b>	<b>471</b>	<b>27</b>	<b>473</b>	<b>27</b>	<b>476</b>	<b>28</b>	<b>479</b>	<b>27</b>	<b>486</b>	<b>28</b>	<b>492</b>	<b>28</b>	<b>502</b>	<b>28</b>	<b>505</b>
குருநாகல்	20	312	20	313	20	317	20	319	20	323	20	329	20	334	20	337
புத்தளம்	7	160	7	160	7	159	8	160	7	163	8	164	8	168	8	168
<b>வட மத்திய</b>	<b>14</b>	<b>254</b>	<b>14</b>	<b>254</b>	<b>15</b>	<b>259</b>	<b>15</b>	<b>266</b>	<b>16</b>	<b>270</b>	<b>17</b>	<b>273</b>	<b>17</b>	<b>279</b>	<b>17</b>	<b>287</b>
அநுராதபுரம்	11	175	11	176	11	179	11	184	11	187	12	189	12	193	12	199
பொலன்னறுவை	4	79	4	79	4	80	4	82	4	84	5	83	5	86	5	88
<b>ஊவா</b>	<b>19</b>	<b>279</b>	<b>18</b>	<b>277</b>	<b>18</b>	<b>279</b>	<b>19</b>	<b>278</b>	<b>19</b>	<b>280</b>	<b>20</b>	<b>283</b>	<b>20</b>	<b>287</b>	<b>20</b>	<b>288</b>
பதுளை	13	183	12	182	12	184	13	183	13	183	13	185	13	186	13	186
மொனாராகலை	6	97	6	95	6	95	6	95	6	97	6	98	6	101	6	103
<b>சப்பிரகமுவா</b>	<b>22</b>	<b>366</b>	<b>21</b>	<b>368</b>	<b>22</b>	<b>367</b>	<b>22</b>	<b>371</b>	<b>23</b>	<b>374</b>	<b>23</b>	<b>383</b>	<b>24</b>	<b>387</b>	<b>24</b>	<b>387</b>
இரத்தினபுரி	12	208	11	209	11	207	12	209	12	210	12	215	13	218	13	219
கேகாலை	10	158	10	159	10	160	10	162	11	165	11	168	11	168	11	168
<b>மொத்தம்</b>	<b>214</b>	<b>3,865</b>	<b>212</b>	<b>3,940</b>	<b>216</b>	<b>3,973</b>	<b>224</b>	<b>4,004</b>	<b>224</b>	<b>4,037</b>	<b>233</b>	<b>4,079</b>	<b>234</b>	<b>4,130</b>	<b>233</b>	<b>4,143</b>

குறிப்பு : 2009இல் தொகைமதிப்புத் தினத்தில் (2009.06.01) கிளிநொச்சி மற்றும் முல்லைத்தீவு மாவட்டங்களிலுள்ள பாடசாலைகள் தற்காலிகமாக மூடப்பட்டிருந்தன.

மூலம்: கல்வி அமைச்சு

ஆ - ஆசிரியர்கள்

மா - மாணவர்கள்

(அ) தற்காலிகமானவை

அட்டவணை 13.9(ஏ)

மாணவர் குடித்தொகை அளவின்படி அரசு பாடசாலைகள் - 2015

எண்ணிக்கை

மாகாணம் / மாவட்டம்	0 - 100	101 - 500	501 - 1,000	1,001 - 1,500	1,501 - 2,000	2,001 - 2,500	2,501 - 3,000	3,001 - 3,500	3,500 இற்கு மேல்	மொத்தம்
<b>மேல்</b>	<b>210</b>	<b>594</b>	<b>262</b>	<b>114</b>	<b>66</b>	<b>38</b>	<b>19</b>	<b>25</b>	<b>31</b>	<b>1,359</b>
கொழும்பு	43	161	85	39	23	15	8	13	19	406
கம்பஹா	61	249	116	47	26	16	8	7	6	536
களுத்துறை	106	184	61	28	17	7	3	5	6	417
<b>மத்திய</b>	<b>497</b>	<b>708</b>	<b>198</b>	<b>61</b>	<b>19</b>	<b>17</b>	<b>7</b>	<b>3</b>	<b>9</b>	<b>1,519</b>
கண்டி	186	305	94	32	8	7	7	1	9	649
மாத்தளை	118	153	26	12	6	6	0	1	0	322
நுவரெலியா	193	250	78	17	5	4	0	1	0	548
<b>தென்</b>	<b>305</b>	<b>521</b>	<b>153</b>	<b>58</b>	<b>28</b>	<b>14</b>	<b>13</b>	<b>7</b>	<b>14</b>	<b>1,113</b>
காலி	116	196	56	26	12	7	6	3	8	430
மாத்தறை	102	168	53	15	11	7	3	3	2	364
அம்பாந்தோட்டை	87	157	44	17	5	0	4	1	4	319
<b>வட</b>	<b>414</b>	<b>431</b>	<b>96</b>	<b>22</b>	<b>7</b>	<b>9</b>	<b>0</b>	<b>1</b>	<b>0</b>	<b>980</b>
யாழ்ப்பாணம்	164	208	42	17	3	5	0	0	0	439
கிளிநொச்சி	32	47	22	2	0	1	0	0	0	104
மன்னார்	65	55	10	0	3	0	0	0	0	133
முல்லைத்தீவு	99	66	11	1	0	3	0	1	0	181
வவுனியா	54	55	11	2	1	0	0	0	0	123
<b>கிழக்கு</b>	<b>316</b>	<b>544</b>	<b>170</b>	<b>34</b>	<b>19</b>	<b>13</b>	<b>6</b>	<b>1</b>	<b>0</b>	<b>1,103</b>
மட்டக்களப்பு	106	162	64	9	7	6	1	0	0	355
அம்பாறை	116	226	59	17	10	2	5	1	0	436
திருகோணமலை	94	156	47	8	2	5	0	0	0	312
<b>வட மேல்</b>	<b>337</b>	<b>638</b>	<b>159</b>	<b>50</b>	<b>30</b>	<b>11</b>	<b>12</b>	<b>2</b>	<b>10</b>	<b>1,249</b>
குருநாகல்	273	440	96	27	19	8	11	2	7	883
புத்தளம்	64	198	63	23	11	3	1	0	3	366
<b>வட மத்திய</b>	<b>271</b>	<b>380</b>	<b>102</b>	<b>19</b>	<b>17</b>	<b>5</b>	<b>4</b>	<b>2</b>	<b>4</b>	<b>804</b>
அநுராதபுரம்	188	264	71	11	11	4	3	1	4	557
பொலன்னறுவை	83	116	31	8	6	1	1	1	0	247
<b>ஊவா</b>	<b>283</b>	<b>436</b>	<b>124</b>	<b>22</b>	<b>14</b>	<b>5</b>	<b>6</b>	<b>0</b>	<b>2</b>	<b>892</b>
பதுளை	202	291	72	13	10	3	5	0	2	598
மொனராகலை	81	145	52	9	4	2	1	0	0	294
<b>சப்பிரகமுவா</b>	<b>420</b>	<b>501</b>	<b>115</b>	<b>44</b>	<b>18</b>	<b>7</b>	<b>7</b>	<b>8</b>	<b>5</b>	<b>1,125</b>
இரத்தினபுரி	203	264	71	27	14	4	3	4	2	592
கேகாலை	217	237	44	17	4	3	4	4	3	533
<b>மொத்தம்</b>	<b>3,053</b>	<b>4,753</b>	<b>1,379</b>	<b>424</b>	<b>218</b>	<b>119</b>	<b>74</b>	<b>49</b>	<b>75</b>	<b>10,144</b>

மூலம்: கல்வி அமைச்சு

மாணவர் குடித்தொகை அளவின்படி அரசு பாடசாலைகள் - 2016<sup>(அ)</sup>

எண்ணிக்கை

மாகாணம்/ மாவட்டம்	0 - 100	101 - 500	501 - 1,000	1,001 - 1,500	1,501 - 2,000	2,001 - 2,500	2,501 - 3,000	3,001 - 3,500	3,500 இற்கு மேல்	மொத்தம்
<b>மேல்</b>	<b>201</b>	<b>603</b>	<b>265</b>	<b>112</b>	<b>61</b>	<b>45</b>	<b>20</b>	<b>19</b>	<b>34</b>	<b>1,360</b>
கொழும்பு	41	164	85	37	23	16	9	10	20	405
கம்பஹா	59	249	116	48	23	21	7	6	7	536
களுத்துறை	101	190	64	27	15	8	4	3	7	419
<b>மத்திய</b>	<b>494</b>	<b>713</b>	<b>199</b>	<b>58</b>	<b>21</b>	<b>17</b>	<b>8</b>	<b>4</b>	<b>7</b>	<b>1,521</b>
கண்டி	183	306	98	30	10	7	7	2	7	650
மாத்தளை	117	153	29	11	4	8	0	1	0	323
நுவரெலியா	194	254	72	17	7	2	1	1	0	548
<b>தென்</b>	<b>302</b>	<b>527</b>	<b>152</b>	<b>56</b>	<b>29</b>	<b>13</b>	<b>14</b>	<b>6</b>	<b>15</b>	<b>1,114</b>
காலி	115	200	56	22	14	6	7	2	9	431
மாத்தறை	102	167	55	14	10	7	3	3	2	363
அம்பாந்தோட்டை	85	160	41	20	5	0	4	1	4	320
<b>வட</b>	<b>411</b>	<b>433</b>	<b>89</b>	<b>21</b>	<b>8</b>	<b>7</b>	<b>1</b>	<b>1</b>	<b>0</b>	<b>971</b>
யாழ்ப்பாணம்	172	204	39	16	3	4	1	0	0	439
கிளிநொச்சி	31	51	19	2	0	1	0	0	0	104
மன்னார்	65	56	9	0	3	0	0	0	0	133
முல்லைத்தீவு	52	57	11	2	1	0	0	0	0	123
வவுனியா	91	65	11	1	1	2	0	1	0	172
<b>கிழக்கு</b>	<b>309</b>	<b>556</b>	<b>168</b>	<b>37</b>	<b>16</b>	<b>14</b>	<b>3</b>	<b>3</b>	<b>0</b>	<b>1,106</b>
மட்டக்களப்பு	103	167	63	10	6	7	1	0	0	357
அம்பாறை	113	230	60	19	8	2	2	3	0	437
திருகோணமலை	93	159	45	8	2	5	0	0	0	312
<b>வட மேல்</b>	<b>327</b>	<b>658</b>	<b>163</b>	<b>44</b>	<b>32</b>	<b>12</b>	<b>11</b>	<b>3</b>	<b>9</b>	<b>1,259</b>
குருநாகல்	268	450	100	24	20	9	10	3	6	890
புத்தளம்	59	208	63	20	12	3	1	0	3	369
<b>வட மத்திய</b>	<b>256</b>	<b>392</b>	<b>106</b>	<b>21</b>	<b>15</b>	<b>6</b>	<b>2</b>	<b>3</b>	<b>4</b>	<b>805</b>
அநுராதபுரம்	176	272	74	14	9	5	1	2	4	557
பொலன்னறுவை	80	120	32	7	6	1	1	1	0	248
<b>ஊவா</b>	<b>285</b>	<b>436</b>	<b>125</b>	<b>23</b>	<b>11</b>	<b>8</b>	<b>5</b>	<b>0</b>	<b>2</b>	<b>895</b>
பதுளை	204	291	74	14	6	6	4	0	2	601
மொனறாகலை	81	145	51	9	5	2	1	0	0	294
<b>சப்பிரகமுவா</b>	<b>413</b>	<b>516</b>	<b>113</b>	<b>44</b>	<b>18</b>	<b>9</b>	<b>7</b>	<b>6</b>	<b>5</b>	<b>1,131</b>
இரத்தினபுரி	207	274	66	28	13	6	2	2	3	601
கேகாலை	206	242	47	16	5	3	5	4	2	530
<b>மொத்தம்</b>	<b>2,998</b>	<b>4,834</b>	<b>1,380</b>	<b>416</b>	<b>211</b>	<b>131</b>	<b>71</b>	<b>45</b>	<b>76</b>	<b>10,162</b>

## நியமன வகையின்படி அரசு பாடசாலை ஆசிரியர்கள் - 2015

எண்ணிக்கை

மாகாணம் / மாவட்டம்	பட்டதாரிகள்	பயிற்றப்பட்டவர்கள்	பயிற்றப்படாதவர்கள்	பயிலுநர்கள்	ஏனையோர்	மொத்தம்
<b>மேல்</b>	<b>23,831</b>	<b>20,884</b>	<b>143</b>	<b>65</b>	<b>118</b>	<b>45,041</b>
கொழும்பு	9,483	7,889	73	18	57	17,520
கம்பஹா	8,590	7,531	47	31	27	16,226
களுத்துறை	5,758	5,464	23	16	34	11,295
<b>மத்திய</b>	<b>12,568</b>	<b>19,909</b>	<b>799</b>	<b>880</b>	<b>39</b>	<b>34,195</b>
கண்டி	7,353	9,433	277	202	12	17,277
மாத்தளை	2,678	3,789	111	59	4	6,641
நுவரெலியா	2,537	6,687	411	619	23	10,277
<b>தென்</b>	<b>12,385</b>	<b>16,389</b>	<b>156</b>	<b>176</b>	<b>38</b>	<b>29,144</b>
காலி	4,586	6,368	66	80	8	11,108
மாத்தளை	4,522	5,487	41	56	16	10,122
அம்பாந்தோட்டை	3,277	4,534	49	40	14	7,914
<b>வட</b>	<b>6,169</b>	<b>9,732</b>	<b>107</b>	<b>21</b>	<b>165</b>	<b>16,194</b>
யாழ்ப்பாணம்	3,826	4,100	48	5	8	7,987
கிளிநொச்சி	575	1,249	7	0	5	1,836
மன்னார்	543	1,348	9	7	9	1,916
முல்லைத்தீவு	492	1,189	15	5	73	1,774
வவுனியா	733	1,846	28	4	70	2,681
<b>கிழக்கு</b>	<b>7,272</b>	<b>13,489</b>	<b>298</b>	<b>108</b>	<b>44</b>	<b>21,211</b>
மட்டக்களப்பு	2,827	3,938	61	19	0	6,845
அம்பாறை	2,914	5,923	141	51	19	9,048
திருகோணமலை	1,531	3,628	96	38	25	5,318
<b>வட மேல்</b>	<b>11,287</b>	<b>15,781</b>	<b>380</b>	<b>133</b>	<b>28</b>	<b>27,609</b>
குருநாகல்	8,504	10,977	268	75	9	19,833
புத்தளம்	2,783	4,804	112	58	19	7,776
<b>வட மத்திய</b>	<b>6,615</b>	<b>9,682</b>	<b>205</b>	<b>115</b>	<b>52</b>	<b>16,669</b>
அநுராதபுரம்	4,629	7,054	132	74	45	11,934
பொலன்னறுவை	1,986	2,628	73	41	7	4,735
<b>ஊவா</b>	<b>7,175</b>	<b>11,518</b>	<b>481</b>	<b>470</b>	<b>127</b>	<b>19,771</b>
பதுளை	4,565	8,032	324	376	113	13,410
மொனறாகலை	2,610	3,486	157	94	14	6,361
<b>சப்பிரகமுவா</b>	<b>9,993</b>	<b>13,494</b>	<b>182</b>	<b>347</b>	<b>33</b>	<b>24,049</b>
இரத்தினபுரி	4,897	7,565	48	218	12	12,740
கேகாலை	5,096	5,929	134	129	21	11,309
<b>மொத்தம்</b>	<b>97,295</b>	<b>130,878</b>	<b>2,751</b>	<b>2,315</b>	<b>644</b>	<b>233,883</b>

நியமன வகையின்படி அரசு பாடசாலை ஆசிரியர்கள் - 2016<sup>(அ)</sup>

எண்ணிக்கை

மாகாணம் / மாவட்டம்	பட்டதாரிகள்	பயிற்றுப்பட்டவர்கள்	பயிற்றுப்படாதவர்கள்	பயிலுநர்கள்	ஏனையோர்	மொத்தம்
<b>மேல்</b>	<b>23,931</b>	<b>20,096</b>	<b>198</b>	<b>50</b>	<b>86</b>	<b>44,361</b>
கொழும்பு	9,517	7,550	72	23	28	17,190
கம்பஹா	8,491	7,410	95	6	25	16,027
களுத்துறை	5,923	5,136	31	21	33	11,144
<b>மத்திய</b>	<b>12,841</b>	<b>19,489</b>	<b>615</b>	<b>496</b>	<b>28</b>	<b>33,469</b>
கண்டி	7,392	9,216	258	125	9	17,000
மாத்தளை	2,727	3,686	96	48	8	6,565
நுவரெலியா	2,722	6,587	261	323	11	9,904
<b>தென்</b>	<b>12,791</b>	<b>15,922</b>	<b>185</b>	<b>109</b>	<b>20</b>	<b>29,027</b>
காலி	4,743	6,236	96	33	1	11,109
மாத்தறை	4,588	5,281	46	48	12	9,975
அம்பாந்தோட்டை	3,460	4,405	43	28	7	7,943
<b>வட</b>	<b>6,183</b>	<b>9,661</b>	<b>159</b>	<b>384</b>	<b>172</b>	<b>16,559</b>
யாழ்ப்பாணம்	3,749	4,187	53	32	16	8,037
கிளிநொச்சி	607	1,207	5	221	4	2,044
மன்னார்	569	1,279	50	35	9	1,942
முல்லைத்தீவு	503	1,162	17	92	81	1,855
வவுனியா	755	1,826	34	4	62	2,681
<b>கிழக்கு</b>	<b>7,192</b>	<b>13,271</b>	<b>267</b>	<b>71</b>	<b>53</b>	<b>20,854</b>
மட்டக்களப்பு	2,817	3,835	79	15	4	6,750
அம்பாறை	2,883	5,913	92	32	22	8,942
திருகோணமலை	1,492	3,523	96	24	27	5,162
<b>வட மேல்</b>	<b>11,798</b>	<b>15,564</b>	<b>354</b>	<b>57</b>	<b>32</b>	<b>27,805</b>
குருநாகல்	8,614	10,846	253	35	16	19,764
புத்தளம்	3,184	4,718	101	22	16	8,041
<b>வட மத்திய</b>	<b>6,971</b>	<b>9,508</b>	<b>108</b>	<b>56</b>	<b>56</b>	<b>16,699</b>
அந்ராதபுரம்	4,841	7,021	61	29	52	12,004
பொலன்னறுவை	2,130	2,487	47	27	4	4,695
<b>ஊவா</b>	<b>7,562</b>	<b>11,219</b>	<b>370</b>	<b>443</b>	<b>207</b>	<b>19,801</b>
பதுளை	4,832	7,820	229	343	168	13,392
மொனறாகலை	2,730	3,399	141	100	39	6,409
<b>சப்பிரகமுவா</b>	<b>10,455</b>	<b>13,127</b>	<b>170</b>	<b>221</b>	<b>7</b>	<b>23,980</b>
இரத்தினபுரி	5,113	7,383	65	121	3	12,685
கேகாலை	5,342	5,744	105	100	4	11,295
<b>மொத்தம்</b>	<b>99,724</b>	<b>127,857</b>	<b>2,426</b>	<b>1,887</b>	<b>661</b>	<b>232,555</b>

(அ) தற்காலிகமானவை

மூலம்: கல்வி அமைச்சு

அரசு பாடசாலைகளில் மாணவர்களின் புதிய அனுமதிகள் - 2016<sup>(அ)</sup>

எண்ணிக்கை

மாகாணம் / மாவட்டம்	சிங்கள மொழி மூலம்			தமிழ் மொழி மூலம்			ஆங்கில மொழி மூலம்			அனைத்து மாணவர்கள்		
	ஆண்	பெண்	மொத்தம்	ஆண்	பெண்	மொத்தம்	ஆண்	பெண்	மொத்தம்	ஆண்	பெண்	மொத்தம்
<b>மேல்</b>	<b>32,366</b>	<b>31,546</b>	<b>63,912</b>	<b>3,302</b>	<b>3,316</b>	<b>6,618</b>	<b>0</b>	<b>0</b>	<b>0</b>	<b>35,668</b>	<b>34,862</b>	<b>70,530</b>
கொழும்பு	11,854	11,376	23,230	1,348	1,381	2,729	0	0	0	13,202	12,757	25,959
கம்பஹா	12,975	12,958	25,933	694	702	1,396	0	0	0	13,669	13,660	27,329
களுத்துறை	7,537	7,212	14,749	1,260	1,233	2,493	0	0	0	8,797	8,445	17,242
<b>மத்திய</b>	<b>13,735</b>	<b>13,304</b>	<b>27,039</b>	<b>7,447</b>	<b>7,235</b>	<b>14,682</b>	<b>0</b>	<b>0</b>	<b>0</b>	<b>21,182</b>	<b>20,539</b>	<b>41,721</b>
கண்டி	7,921	7,814	15,735	2,780	2,688	5,468	0	0	0	10,701	10,502	21,203
மாத்தளை	3,488	3,195	6,683	706	691	1,397	0	0	0	4,194	3,886	8,080
நுவரெலியா	2,326	2,295	4,621	3,961	3,856	7,817	0	0	0	6,287	6,151	12,438
<b>தென்</b>	<b>20,217</b>	<b>19,295</b>	<b>39,512</b>	<b>563</b>	<b>551</b>	<b>1,114</b>	<b>0</b>	<b>0</b>	<b>0</b>	<b>20,780</b>	<b>19,846</b>	<b>40,626</b>
காலி	8,286	8,000	16,286	176	188	364	0	0	0	8,462	8,188	16,650
மாத்தறை	6,538	6,071	12,609	318	285	603	0	0	0	6,856	6,356	13,212
அம்பாந்தோட்டை	5,393	5,224	10,617	69	78	147	0	0	0	5,462	5,302	10,764
<b>வட</b>	<b>260</b>	<b>225</b>	<b>485</b>	<b>8,358</b>	<b>8,244</b>	<b>16,602</b>	<b>0</b>	<b>0</b>	<b>0</b>	<b>8,618</b>	<b>8,469</b>	<b>17,087</b>
யாழ்ப்பாணம்	0	0	0	3,846	3,901	7,747	0	0	0	3,846	3,901	7,747
கிளிநொச்சி	0	0	0	1,264	1,191	2,455	0	0	0	1,264	1,191	2,455
மன்னார்	0	0	0	917	819	1,736	0	0	0	917	819	1,736
முல்லைத்தீவு	113	97	210	1,082	1,049	2,131	0	0	0	1,195	1,146	2,341
வவுனியா	147	128	275	1,249	1,284	2,533	0	0	0	1,396	1,412	2,808
<b>கிழக்கு</b>	<b>3,534</b>	<b>3,149</b>	<b>6,683</b>	<b>11,982</b>	<b>11,369</b>	<b>23,351</b>	<b>0</b>	<b>0</b>	<b>0</b>	<b>15,516</b>	<b>14,518</b>	<b>30,034</b>
மட்டக்களப்பு	23	22	45	4,854	4,671	9,525	0	0	0	4,877	4,693	9,570
அம்பாறை	2,494	2,231	4,725	4,297	4,024	8,321	0	0	0	6,791	6,255	13,046
திருகோணமலை	1,017	896	1,913	2,831	2,674	5,505	0	0	0	3,848	3,570	7,418
<b>வட மேல்</b>	<b>17,513</b>	<b>16,759</b>	<b>34,272</b>	<b>2,951</b>	<b>3,003</b>	<b>5,954</b>	<b>0</b>	<b>0</b>	<b>0</b>	<b>20,464</b>	<b>19,762</b>	<b>40,226</b>
குருநாகல்	12,725	12,026	24,751	1,174	1,262	2,436	0	0	0	13,899	13,288	27,187
புத்தளம்	4,788	4,733	9,521	1,777	1,741	3,518	0	0	0	6,565	6,474	13,039
<b>வட மத்திய</b>	<b>11,449</b>	<b>11,069</b>	<b>22,518</b>	<b>1,082</b>	<b>1,113</b>	<b>2,195</b>	<b>0</b>	<b>0</b>	<b>0</b>	<b>12,531</b>	<b>12,182</b>	<b>24,713</b>
அநுராதபுரம்	8,025	7,687	15,712	786	818	1,604	0	0	0	8,811	8,505	17,316
பொலன்னறுவை	3,424	3,382	6,806	296	295	591	0	0	0	3,720	3,677	7,397
<b>ஊவா</b>	<b>9,335</b>	<b>9,157</b>	<b>18,492</b>	<b>2,093</b>	<b>2,037</b>	<b>4,130</b>	<b>0</b>	<b>0</b>	<b>0</b>	<b>11,428</b>	<b>11,194</b>	<b>22,622</b>
பதுளை	5,138	5,089	10,227	1,894	1,829	3,723	0	0	0	7,032	6,918	13,950
மொனராகலை	4,197	4,068	8,265	199	208	407	0	0	0	4,396	4,276	8,672
<b>சப்பிரகமுவா</b>	<b>13,305</b>	<b>13,008</b>	<b>26,313</b>	<b>2,037</b>	<b>1,986</b>	<b>4,023</b>	<b>0</b>	<b>0</b>	<b>0</b>	<b>15,342</b>	<b>14,994</b>	<b>30,336</b>
இரத்தினபுரி	7,910	7,679	15,589	1,116	1,085	2,201	0	0	0	9,026	8,764	17,790
கேகாலை	5,395	5,329	10,724	921	901	1,822	0	0	0	6,316	6,230	12,546
<b>மொத்தம்</b>	<b>121,714</b>	<b>117,512</b>	<b>239,226</b>	<b>39,815</b>	<b>38,854</b>	<b>78,669</b>	<b>0</b>	<b>0</b>	<b>0</b>	<b>161,529</b>	<b>156,366</b>	<b>317,895</b>

(அ) தற்காலிகமானவை

மூலம்: கல்வி அமைச்சு

வகை, மாணவர்கள் மற்றும் ஆசிரியர்களின்படி அரசு பாடசாலைகள் - 2015 மற்றும் 2016

வகுப்புக்களைக் கொண்ட பாடசாலைகளின் வகை	பாடசாலைகள்		மாணவர்கள்		ஆசிரியர்கள்		ஆசிரியர் ஒருவருக்கான மாணவர்கள்
	எண்ணிக்கை	சதவீதம்	எண்ணிக்கை	சதவீதம்	எண்ணிக்கை	சதவீதம்	
<b>ஆண்டு 2015</b>							
க.பொ.த. (உ/த) விஞ்ஞானம் (1ஏ)	1,004	9.9	1,625,889	39.4	77,974	32.9	20.9
க.பொ.த. (உ/த) கலை/ வர்த்தகம் (விஞ்ஞானம் தவிர்ந்த) (1சி)	1,801	17.8	1,042,093	25.2	61,561	26.0	16.9
ஆண்டு 11 வரை (வகை 2)	3,462	34.1	837,103	20.3	63,204	26.7	13.2
ஆண்டு 1 - 5 வரை அல்லது ஆண்டு 1 - 8 வரை (வகை 3)	3,877	38.2	624,449	15.1	34,249	14.5	18.2
<b>அனைத்து அரசு பாடசாலைகள்</b>	<b>10,144</b>	<b>100.0</b>	<b>4,129,534</b>	<b>100.0</b>	<b>236,988</b>	<b>100.0</b>	<b>17.4</b>
<b>ஆண்டு 2016<sup>(அ)</sup></b>							
க.பொ.த. (உ/த) விஞ்ஞானம் (1ஏ)	1,016	10.0	1,626,565	39.3	74,957	33.7	21.7
க.பொ.த. (உ/த) கலை/ வர்த்தகம் (விஞ்ஞானம் தவிர்ந்த) (1சி)	1,805	17.8	1,034,743	25.0	58,143	26.1	17.8
ஆண்டு 11 வரை (வகை 2)	3,408	33.5	826,255	19.9	58,152	26.2	14.2
ஆண்டு 1 - 5 வரை அல்லது ஆண்டு 1 - 8 வரை (வகை 3)	3,933	38.7	655,767	15.8	31,108	14.0	21.1
<b>அனைத்து அரசு பாடசாலைகள்</b>	<b>10,162</b>	<b>100.0</b>	<b>4,143,330</b>	<b>100.0</b>	<b>222,360</b>	<b>100.0</b>	<b>18.6</b>

(அ) தற்காலிகமானவை

மூலம்: கல்வி அமைச்சு

பரீட்சார்த்திகளின் செயலாற்றம் - க.பொ.த. (சா/த)<sup>(அ)</sup> மற்றும் க.பொ.த. (உ/த) - 2011 - 2016

எண்ணிக்கை

விடயம்	2011	2012	2013	2014	2015	2016
க.பொ.த (சா/த) இற்குத் தேற்றிய பாடசாலைப் பரீட்சார்த்திகள்	295,540	294,338	287,040	277,414	290,929	286,251
க.பொ.த (உ/த) இற்குத் தகுதிபெற்ற பரீட்சார்த்திகளின் சதவீதம்	58.11	62.39	64.21	66.55	67.15	69.94
க.பொ.த (சா/த) இற்குத் தேற்றிய அனைத்துப் பரீட்சார்த்திகள்	313,834	312,832	308,054	298,549	314,635	293,218
க.பொ.த (உ/த) இற்குத் தகுதிபெற்ற பரீட்சார்த்திகளின் சதவீதம்	56.54	60.87	62.42	64.51	64.81	69.68
க.பொ.த (உ/த) இற்குத் தேற்றிய பாடசாலைப் பரீட்சார்த்திகள்	203,928 <sup>(ஆ)</sup>	196,954	209,906	207,304	210,340	211,685
பல்கலைக்கழகத்திற்கு நுழைவதற்கு தகுதிபெற்ற பாடசாலைப் பரீட்சார்த்திகள்	120,846 <sup>(ஆ)</sup>	124,434	122,913	126,971	131,137	134,238
பல்கலைக்கழகத்திற்கு நுழைவதற்கு தகுதிபெற்றவர்களின் சதவீதம்	59.26 <sup>(ஆ)</sup>	63.18	58.56	61.25	62.35	63.36
க.பொ.த (உ/த) இற்குத் தேற்றிய அனைத்துப் பரீட்சார்த்திகள்	239,775 <sup>(ஆ)</sup>	233,632	246,680	247,376	255,191	258,193
பல்கலைக்கழகத்திற்கு நுழைவதற்கு தகுதிபெற்ற அனைத்துப் பரீட்சார்த்திகள்	141,411 <sup>(ஆ)</sup>	144,819	143,695	149,489	155,447	160,520
<b>பல்கலைக்கழகத்திற்கு நுழைவதற்கு தகுதிபெற்ற அனைத்துப் பரீட்சார்த்திகளின் சதவீதம்</b>	<b>58.98<sup>(ஆ)</sup></b>	<b>61.99</b>	<b>58.25</b>	<b>60.43</b>	<b>60.91</b>	<b>62.17</b>

(அ) 5 அல்லது அதற்கு மேற்பட்ட பாடங்களுக்குத் தேற்றிய பரீட்சார்த்திகள் தொடர்பான தரவுகள்

மூலம்: பரீட்சைத் திணைக்களம்

(ஆ) புதிய பாடத்திட்டம் மற்றும் பழைய பாடத்திட்டம் இரண்டையும் உள்ளடக்குகிறது.

அட்டவணை 13.14

க.பொ.த. (சா/த) பரீட்சை - 2013 - 2016  
பாடசாலைப் பரீட்சார்த்திகளின் செயலாற்றம்

மாகாணம்	2013			2014			2015			2016		
	தோற்றிய வர்களின் எண். (5 அல்லது அதற்கு அதிகமான பாடங்கள்)	க.பொ.த. (உ/த) இற்கு தகுதி பெற்றவர்கள்		தோற்றிய வர்களின் எண். (5 அல்லது அதற்கு அதிகமான பாடங்கள்)	க.பொ.த. (உ/த) இற்கு தகுதி பெற்றவர்கள்		தோற்றிய வர்களின் எண். (5 அல்லது அதற்கு அதிகமான பாடங்கள்)	க.பொ.த. (உ/த) இற்கு தகுதி பெற்றவர்கள்		தோற்றிய வர்களின் எண். (5 அல்லது அதற்கு அதிகமான பாடங்கள்)	க.பொ.த. (உ/த) இற்கு தகுதி பெற்றவர்கள்	
		எண்ணிக்கை	%		எண்ணிக்கை	%		எண்ணிக்கை	%		எண்ணிக்கை	%
மேல்	75,520	50,614	67.02	71,981	50,112	69.62	76,264	54,023	70.84	75,414	54,994	72.92
மத்திய	37,712	22,995	60.98	37,148	23,488	63.23	37,557	24,134	64.26	37,665	25,932	68.85
தென்	36,365	23,422	64.41	35,658	25,234	70.77	36,586	26,735	73.07	34,994	26,828	76.66
வட	17,286	10,673	61.74	16,919	10,268	60.69	19,400	11,113	57.28	17,413	10,562	60.66
கிழக்கு	21,948	13,993	63.76	21,331	13,898	65.15	22,807	14,169	62.13	23,744	14,617	61.56
வட மேல்	32,977	22,104	67.03	31,609	21,598	68.33	33,473	22,687	67.78	33,833	23,896	70.63
வட மத்திய	18,387	11,207	60.95	17,883	11,227	62.78	17,980	11,584	64.43	19,041	12,632	66.34
ஊவா	20,333	12,304	60.51	19,066	11,814	61.96	20,042	12,708	63.41	18,558	12,630	68.06
சப்பிரகமுவா	26,512	17,005	64.14	25,819	16,982	65.77	26,820	18,205	67.88	25,589	18,117	70.80
<b>இலங்கை</b>	<b>287,040</b>	<b>184,317</b>	<b>64.21</b>	<b>277,414</b>	<b>184,621</b>	<b>66.55</b>	<b>290,929</b>	<b>195,358</b>	<b>67.15</b>	<b>286,251</b>	<b>200,208</b>	<b>69.94</b>

மூலம்: பரீட்சைத் திணைக்களம்

அட்டவணை 13.15

க.பொ.த. (உ/த) பரீட்சை - 2013 - 2016  
பாடசாலைப் பரீட்சார்த்திகளின் செயலாற்றம்

மாகாணம்	2013			2014			2015			2016		
	தோற்றிய வர்களின் எண்ணிக்கை	பல்கலைக்கழகம் நுழையத் தகுதிபெற்றோர்		தோற்றிய வர்களின் எண்ணிக்கை	பல்கலைக்கழகம் நுழையத் தகுதிபெற்றோர்		தோற்றிய வர்களின் எண்ணிக்கை	பல்கலைக்கழகம் நுழையத் தகுதிபெற்றோர்		தோற்றிய வர்களின் எண்ணிக்கை	பல்கலைக்கழகம் நுழையத் தகுதிபெற்றோர்	
		எண்.	%		எண்.	%		எண்.	%		எண்.	%
மேல்	55,193	31,645	57.34	55,376	33,330	60.19	56,521	35,516	62.84	57,254	36,860	64.38
மத்திய	26,697	15,148	56.74	25,975	15,547	59.85	26,046	15,967	61.30	26,654	16,524	61.99
தென்	30,035	17,966	59.82	30,083	18,707	62.18	29,945	18,668	62.34	29,620	18,894	63.79
வட	12,052	7,699	63.88	12,330	7,910	64.15	12,684	8,274	65.23	12,327	7,955	64.53
கிழக்கு	14,999	9,107	60.72	14,267	8,817	61.80	14,658	9,043	61.69	14,979	9,292	62.03
வட மேல்	23,895	13,500	56.50	23,404	13,977	59.72	24,032	14,455	60.15	23,833	14,661	61.52
வட மத்திய	12,537	7,022	56.01	11,775	6,961	59.12	11,910	7,094	59.56	12,307	7,294	59.27
ஊவா	14,066	8,325	59.19	13,764	8,523	61.92	14,093	8,852	62.81	14,393	9,110	63.29
சப்பிரகமுவா	20,432	12,501	61.18	20,330	13,199	64.92	20,451	13,268	64.88	20,498	13,648	66.58
<b>இலங்கை</b>	<b>209,906</b>	<b>122,913</b>	<b>58.56</b>	<b>207,304</b>	<b>126,971</b>	<b>61.25</b>	<b>210,340</b>	<b>131,137</b>	<b>62.35</b>	<b>211,865</b>	<b>134,238</b>	<b>63.36</b>

மூலம்: பரீட்சைத் திணைக்களம்



பல்கலைக்கழகக் கல்வி<sup>(அ)</sup> 2007 - 2016

விடயம்	2007	2008	2009	2010	2011	2012	2013	2014	2015	2016 <sup>(ஆ)</sup>
பல்கலைக்கழகங்களின் எண்ணிக்கை	15	15	15	15	15	15	15	15	15	15
ஏனைய உயர் கல்வி நிறுவனங்களின் எண்ணிக்கை <sup>(ஆ)</sup>	16	17	17	17	17	17	18	18	18	18
மாணவர்களின் எண்ணிக்கை (பட்டதாரி மாணவர்கள்)	80,479	79,644	82,375	86,216	92,572	88,713 <sup>(அ)</sup>	97,119	104,455	109,182	110,287
பல்கலைக்கழகம்	68,579	66,891	68,768	70,477	74,440	70,222	77,126	80,222	83,778	84,451
நிறுவனங்கள்	2,678	2,600	2,703	2,921	3,217	3,073	3,254	3,317	3,307	3,290
திறந்த பல்கலைக்கழகம்	9,222	10,153	10,904	12,818	14,915	15,418	16,739	20,916	22,097	22,546
விரிவுரையாளர்களின் எண்ணிக்கை	4,134	4,281	4,419	4,341	4,513	4,718	4,921	5,024	5,199	5,440
பல்கலைக்கழகம்	3,647	3,836	3,938	3,865	4,021	4,223	4,411	4,502	4,661	4,861
நிறுவனங்கள்	233	192	204	211	217	219	221	234	242	270
திறந்த பல்கலைக்கழகம்	254	253	277	265	275	276	289	288	296	309
அடிப்படைப் பட்டத்திற்கான புதிய அனுமதிக்கள் <sup>(ஆ)</sup>	17,196	20,069	20,846	21,547	22,016	28,908 <sup>(அ)</sup>	24,198 <sup>(அ)</sup>	25,200	25,676	29,083
பட்டதாரிகளின் எண்ணிக்கை <sup>(ஆ)</sup>	12,005	12,958	13,952	13,042	16,686	11,614 <sup>(அ)</sup>	20,839	29,243	29,545	30,819
கலைகள் மற்றும் கீழைத்தேச கற்கைகள்										
- பி.ஏ./பி.ஏ. சிறப்பு	5,142	4,012	4,830	4,432	6,940	5,330	9,156	14,651	16,387	16,000
வர்த்தகம் மற்றும் முகாமைத்துவக் கற்கைகள்										
- பி.எஸ்சி./பி.கொம்./பி.பி.ஏ	2,301	2,547	2,705	2,704	2,791	1,992	4,159	5,982	5,152	5,733
சட்டம், எல்.எல்.பி.	208	345	425	392	348	445	454	496	337	403
விஞ்ஞானம் பி.எஸ்சி. <sup>(அ)</sup>	1,575	2,342	2,573	2,028	2,651	1,443	3,180	2,740	2,711	2,948
பொறியியல் பி.எஸ்சி. (பொறி.)	894	1,114	1,157	1,307	1,346	167	1,507	1,438	1,344	1,514
மருத்துவம் எம்.பி.பி.எஸ்.	901	1,294	943	797	1,061	800	547	1,209	1,145	1,143
பல் மருத்துவம் பி.டி.எஸ்.	70	125	71	64	65	20	73	68	79	75
வேளாண்மை பி.எஸ்சி.	484	510	513	540	595	515	727	867	710	899
கால்நடை விஞ்ஞானம் பி.வி.எஸ்சி.	57	80	39	60	58	54	59	57	69	73
கட்டடக்கலை மற்றும் கணியம்சார் அளவீடு பி.எஸ்சி.	132	116	200	118	211	150	201	214	77	208
கணினி விஞ்ஞானம்/ ஐசி/ஐசி/எம்ஐசி	107	303	382	392	439	561	644	947	1,043	1,059
சுதேச மருத்துவம்	134	170	114	208	181	137	132	175	227	219
துணை மருத்துவக் கற்கைகள்	-	-	-	-	-	-	-	399	264	545
உயர் கல்வி மீதான செலவினம், ரூ.மில். <sup>(அ)</sup>	12,281	13,825	13,692	15,018	19,700	21,806	27,838	36,937	40,583	45,100
மூலதனச் செலவினம்	3,129	3,233	2,648	2,666	3,788	4,941	6,183	11,200	9,735	16,706
மின்மெழும் செலவினம்	11,775	10,592	11,044	12,352	14,307	16,865	21,655	25,737	30,848	28,394

மூலம்: பல்கலைக்கழக மாணியங்கள் ஆணைக்குழு

(அ) இங்கே தரப்பட்டுள்ள தகவல்கள் பல்கலைக்கழக சட்டத்தின் கீழ் நிறுவப்பட்ட பல்கலைக்கழகங்கள் மற்றும் உயர் கல்வி நிறுவனங்களுடன் தொடர்பானவை மாதிரியே. இவற்றிற்கு மேலதிகமாக, பாராளுமன்றத்தின் பல்வேறு சட்டங்களின் கீழ் நிறுவப்பட்ட புத்தலரவாக்க பிட்டு பல்கலைக்கழகம், இலங்கை பௌத்த மற்றும் பாளி பல்கலைக்கழகம், ஜெனரல் சேர் ஜோன் கொத்தலாவல பாதுகாப்பு பல்கலைக்கழகம் மற்றும் தொழில்பயிற்சி தொழில்நுட்ப பல்கலைக்கழகம் போன்ற பல்கலைக்கழகங்களும் காணப்படுகின்றன.

(ஆ) தற்காலிகமானவை

(இ) பல்கலைக்கழக மாணியங்கள் ஆணைக்குழுவின் கீழ்வரும் பட்டப்பின் படிப்பு நிறுவனங்களையும் உயர் கல்வி நிறுவனங்களையும் உள்ளடக்குகிறது. இந்நிறுவனங்களில் சுதேச மருத்துவ நிறுவனம், கொழும்பு பல்கலைக்கழகத்தின் ஸ்கூல் ஒல் கம்பியூட்டர், கம்பசா விகிர்மராய்ச்சி ஆயர்வேத நிறுவனம் மற்றும் சுவாமி விபுலானந்தர் அழகியர் கற்கை நிறுவனம் ஆகிய 4 நிறுவனங்கள் மாதிரிய பல்கலைக்கழக மாணிய ஆணைக்குழுவின் உள்ளெடுப்புக்களின் கீழ் பட்டப்படிப்பு நிகழ்ச்சித்திட்டத்திற்காக மாணவர்களை அனுமதிக்கிறது.

(ஈ) 2012ஆம் ஆண்டில் மாணவர்களின் புது உள்ளெடுப்பு 2011 (உ.த) மாணவர்கள் அனுமதிக்கப்படாமல் காரணமாக 2011ஆம் ஆண்டுடன் ஒப்பிடுகையில் மாணவர்களின் சேர்வு குறைந்து காணப்பட்டிருந்தது. இருப்பினும் இறுதிப் பரீட்சைக்கு இது ஒர் குறிப்பிடத்தக்க குறைவாகக் காணப்படவில்லை. ஏனெனில் 2012ஆம் ஆண்டில் கல்வி சார்ந்த மற்றும் கல்விசாரா ஊழியர்களின் போராட்டம் காரணமாக சில பல்கலைக்கழகங்களின் இறுதிப் பரீட்சைகள் மற்றும் கல்வி நடவடிக்கைகள் பூர்த்தி செய்திருக்க முடியவில்லை.

(உ) இலங்கை திறந்த பல்கலைக்கழகம் மற்றும் வெளிவாரி பட்டப் பாட நெறிகள் நீங்கலாக.

(ஊ) இசட். வெட்டுப்பள்ளியைக் கணக்கிடும் முறைசார்ந்த விடயங்களுக்கெதிராக உயர் நீதிமன்றத்தில் தொடுக்கப்பட்ட வழக்கின் காரணமாக வழமையான உள்ளெடுப்புக்களுக்குப் பிற்பாக அனுமதிக்கப்பட்ட 5,182 மாணவர்களையும் உள்ளடக்குகிறது.

(எ) 2012இன் அனுமதிக்கள் 2011 க.பொ.த. உயர்தரத்திலிருந்தான உள்ளெடுப்புக்களை உள்ளடக்கியிருந்ததெனினும் 2013 இலேயே அனுமதிக்கப்பட்ட வேளையில் 2013இன் அனுமதிக்கள் 2014இன் முதற் காலாண்டில் அனுமதிக்கப்பட்ட பட்டதாரி மாணவர்களைக் காட்டுகிறது.

(ஏ) 2013ஆம் ஆண்டுடன் தொடர்பான [க.பொ.த (உ.த) - உள்ளெடுப்பு - 2012] 2014ஆம் ஆண்டின் 1ஆம் காலாண்டில் அனுமதிக்கப்பட்ட பட்டதாரி மாணவர்களின் எண்ணிக்கையினைக் காட்டுகிறது.

(ஐ) வெளிவாரி மற்றும் திறந்த பல்கலைக்கழகங்களையும் உள்ளடக்குகிறது.

(ஐ) 2012இல் கல்விசார் மற்றும் கல்விசாராத ஊழியர்களின் வேலை நிறுத்தம் காரணமாக பல பீடங்களில் இறுதிப் பரீட்சைகள் நடத்தப்படாமையினால் 2012இல் பட்டதாரிகளின் எண்ணிக்கை குறைவடைந்தது.

(ஐ) 2007இலிருந்து, உணவு விஞ்ஞான பட்டதாரிகள், பி.எஸ்சி விஞ்ஞானத்தின் கீழ் உள்ளடக்கப்பட்டுள்ளார்கள்.

(ஐ) பல்கலைக்கழக கல்வி மீதான மொத்தச் செலவினம் 2015ஆம் ஆண்டிற்கான உண்மையான செலவினத்தினை தருகின்ற வேளையில் 2016 எண்தொகைகள் தற்காலிகமானவையாகவும் 2015ஆம் ஆண்டிற்கான உயர்கல்வி நிறுவனங்களுக்காக விடுவிக்கப்பட்ட கொடகளை மட்டும் அடிப்படையாகக் கொண்டவையாகவும் காணப்படுகின்றன.

பல்கலைக்கழகக் கல்விக்கான மாணவர்களின் தகுதி, அனுமதி மற்றும் பதிவு(அ)  
கல்வி ஆண்டு 2010/11 - 2015/16

		2010 / 2011			2011 / 2012			2012 / 2013		
		தகுதி பெற்றோர்(ஆ)	அனுமதிக்கப் பட்டோர்	%	தகுதி பெற்றோர்(ஆ)	அனுமதிக்கப் பட்டோர்	%	தகுதி பெற்றோர்(ஆ)	அனுமதிக்கப் பட்டோர்	%
கலை	ஆண்	18,518	1,477	8.0	19,818	2,075	10.5	17,408	1,539	8.8
	பெண்	54,282	5,587	10.3	56,020	8,222	14.7	51,695	6,456	12.5
	மொத்தம்	72,800	7,064	9.7	75,838	10,297	13.6	69,103	7,995	11.6
வர்த்தகம்	ஆண்	15,984	2,086	13.1	13,199	2,418	18.3	18,179	2,063	11.3
	பெண்	19,597	2,790	14.2	17,714	3,324	18.8	22,353	2,903	13.0
	மொத்தம்	35,581	4,876	13.7	30,913	5,742	18.6	40,532	4,966	12.3
விஞ்ஞானம்	ஆண்	15,652	5,238	33.5	15,818	6,429	40.6	15,292	5,178	33.9
	பெண்	18,483	4,838	26.2	18,411	6,396	34.7	19,166	5,994	31.3
	மொத்தம்	34,135	10,076	29.5	34,229	12,825	37.5	34,458	11,172	32.4
ஏனையவை(இ)	ஆண்	-	-	-	106	12	11.3	192	25	13.0
	பெண்	-	-	-	325	32	9.8	531	40	7.5
	மொத்தம்	-	-	-	431	44	10.2	723	65	9.0
மொத்தம்	ஆண்	50,154	8,801	17.6	48,941	10,934	22.3	51,071	8,805	17.2
	பெண்	92,362	13,215	14.3	92,470	17,974	19.4	93,745	15,393	16.4
	மொத்தம்	142,516	22,016	15.5	141,411	28,908	20.4	144,816	24,198	16.7

		2013 / 2014			2014 / 2015			2015 / 2016		
		தகுதி பெற்றோர்(ஆ)	அனுமதிக்கப் பட்டோர்	%	தகுதி பெற்றோர்(ஆ)	அனுமதிக்கப் பட்டோர்(ஈ)	%	தகுதி பெற்றோர்(ஆ)	அனுமதிக்கப் பட்டோர்(உ)	%
கலை	ஆண்	16,943	1,589	9.4	17,078	1,577	9.2	15,709	1,756	11.2
	பெண்	51,352	6,638	12.9	51,487	7,040	13.7	49,802	8,135	16.3
	மொத்தம்	68,295	8,227	12.1	68,565	8,617	12.6	65,511	9,891	15.1
வர்த்தகம்	ஆண்	16,332	2,085	12.8	17,505	2,043	11.7	16,868	2,010	11.9
	பெண்	21,412	3,140	14.7	23,097	3,256	14.1	24,050	3,431	14.3
	மொத்தம்	37,744	5,225	13.8	40,602	5,299	13.1	40,918	5,441	13.3
விஞ்ஞானம்	ஆண்	16,599	5,796	34.9	17,561	6,036	34.4	17,774	5,797	32.6
	பெண்	20,118	5,860	29.1	21,492	5,567	25.9	22,912	5,865	25.6
	மொத்தம்	36,717	11,656	31.8	39,053	11,603	29.7	40,686	11,662	28.7
பொறியியல் தொழில்நுட்பவியல்(ஊ)பெண்	ஆண்	-	-	-	-	-	-	3,214	870	27.1
	பெண்	-	-	-	-	-	-	733	260	35.5
	மொத்தம்	-	-	-	-	-	-	3,947	1,130	28.6
உயிரியல் அமைப்பு தொழில்நுட்பவியல்(ஊ)பெண்	ஆண்	-	-	-	-	-	-	661	138	20.9
	பெண்	-	-	-	-	-	-	2,245	583	26.0
	மொத்தம்	-	-	-	-	-	-	2,906	721	24.8
ஏனையவை(இ)	ஆண்	309	36	11.7	435	51	11.7	565	130	23.0
	பெண்	675	56	8.3	917	73	8.0	1,017	80	7.9
	மொத்தம்	984	92	9.4	1,352	124	9.2	1,582	210	13.3
மொத்தம்	ஆண்	50,183	9,506	18.9	52,579	9,707	18.5	54,791	10,701	19.5
	பெண்	93,557	15,694	16.8	96,993	15,936	16.4	100,759	18,354	18.2
	மொத்தம்	143,740	25,200	17.5	149,572	25,643	17.1	155,550	29,055	18.7

குறிப்பு: பட்டப்படிப்பு பதிவானது கலண்டர் ஆண்டினை அடிப்படையாகக் கொண்டதுடன் அனுமதியானது அவர்களது க.பொ.த (உ/த) பரீட்சையுடன் தொடர்பான கல்வியாண்டை அடிப்படையாகக் கொண்டது.

மூலம்: பல்கலைக்கழக மாணியங்கள் ஆணைக்குழு

(அ) இங்கே தரப்பட்டுள்ள விவரங்கள் பல்கலைக்கழகச் சட்டத்தின் கீழ் நிறுவப்பட்ட பல்கலைக்கழகங்கள் மற்றும் உயர் கல்வி நிறுவனங்கள் தொடர்பானவை மாதிரியே

(ஆ) 'தகுதியுடையவர்கள்' என்பது க.பொ.த (உ/த) பரீட்சையில் பல்கலைக்கழகங்களின் அனுமதிக்காக பல்கலைக்கழக மாணியங்களின் ஆணைக்குழுவின் வலியுறுத்தல் குறைந்தபட்சத் தேவைப்பாடுகளை பூர்த்தி செய்த அனைத்து பரீட்சார்த்திகளையும் குறிக்கிறது.

(இ) 'ஏனையவை' என்பது 2011 க.பொ.த (உ/த) பரீட்சையிலிருந்து அறிமுகப்படுத்தப்பட்ட வேறுபட்டவகைப் பாடங்களின் இணைந்த தன்மையினைக் குறிக்கிறது.

(ஈ) வெளிநாட்டு உள்ளெடுப்பின் கீழ் அனுமதிக்கப்பட்ட 33 மாணவர்கள் மற்றும் ஆசிரியர்கள் உள்ளெடுப்பு நிகலாக.

(உ) வெளிநாட்டு உள்ளெடுப்பின் கீழ் அனுமதிக்கப்பட்ட 28 மாணவர்கள் மற்றும் ஆசிரியர்கள் உள்ளெடுப்பு நிகலாக.

(ஊ) 2015/2016 கல்வியாண்டிலிருந்து வழங்கப்பட்ட தொழில்நுட்பப் பாடநெறி

மாகாண மற்றும் மாவட்ட ரீதியான பல்கலைக்கழக அனுமதி  
கல்வி ஆண்டு 2008/09 - 2015/16

மாகாணம்/ மாவட்டம்	2008/09	2009/10	2010/11	2011/12	2012/13	2013/14	2014/15	2015/16
<b>மேல்</b>	<b>5,230</b>	<b>5,512</b>	<b>5,517</b>	<b>7,147</b>	<b>6,466</b>	<b>6,863</b>	<b>6,869</b>	<b>7,571</b>
கொழும்பு	2,874	2,861	2,874	3,410	3,139	3,322	3,252	3,605
கம்பஹா	1,454	1,627	1,618	2,187	1,969	2,172	2,206	2,475
களுத்துறை	902	1,024	1,025	1,550	1,358	1,369	1,411	1,491
<b>மத்திய</b>	<b>2,107</b>	<b>2,111</b>	<b>2,123</b>	<b>2,794</b>	<b>2,494</b>	<b>2,512</b>	<b>2,548</b>	<b>2,770</b>
கண்டி	1,341	1,290	1,311	1,671	1,517	1,532	1,579	1,656
மாத்தளை	320	357	322	504	446	421	421	457
நுவரெலியா	446	464	490	619	531	559	548	657
<b>தென்</b>	<b>3,385</b>	<b>3,553</b>	<b>3,497</b>	<b>4,503</b>	<b>3,754</b>	<b>4,047</b>	<b>4,042</b>	<b>3,898</b>
காலி	1,561	1,585	1,543	2,055	1,512	1,776	1,865	1,606
மாத்தறை	1,157	1,243	1,228	1,464	1,390	1,402	1,310	1,359
அம்பாந்தோட்டை	667	725	726	984	852	869	867	933
<b>வட</b>	<b>1,456</b>	<b>1,532</b>	<b>1,526</b>	<b>2,139</b>	<b>1,576</b>	<b>1,567</b>	<b>1,589</b>	<b>1,851</b>
யாழ்ப்பாணம்	960	967	885	1,265	881	902	950	1,121
கிளிநொச்சி	92	98	168	203	153	165	146	164
மன்னார்	135	141	138	207	163	151	143	171
முல்லைத்தீவு	185	230	195	196	158	151	139	157
வவுனியா	84	96	140	268	221	198	211	238
<b>கிழக்கு</b>	<b>1,232</b>	<b>1,308</b>	<b>1,364</b>	<b>1,883</b>	<b>1,597</b>	<b>1,676</b>	<b>1,667</b>	<b>2,086</b>
மட்டக்களப்பு	408	467	456	642	515	542	572	717
அம்பாறை	533	565	609	819	705	709	699	859
திருகோணமலை	291	276	299	422	377	425	396	510
<b>வட மேல்</b>	<b>2,240</b>	<b>2,226</b>	<b>2,189</b>	<b>2,958</b>	<b>2,447</b>	<b>2,457</b>	<b>2,520</b>	<b>2,761</b>
குருநாகல்	1,667	1,640	1,600	2,154	1,755	1,767	1,804	1,934
புத்தளம்	573	586	589	804	692	690	716	827
<b>வட மத்திய</b>	<b>893</b>	<b>879</b>	<b>992</b>	<b>1,374</b>	<b>1,186</b>	<b>1,294</b>	<b>1,327</b>	<b>1,472</b>
அநுராதபுரம்	622	619	714	972	830	935	966	1,054
பொலன்னறுவை	271	260	278	402	356	359	361	418
<b>ஊவா</b>	<b>957</b>	<b>1,005</b>	<b>1,034</b>	<b>1,526</b>	<b>1,271</b>	<b>1,388</b>	<b>1,380</b>	<b>1,558</b>
பதுளை	623	647	674	985	812	898	898	1,063
மொனறாகலை	334	358	360	541	459	490	482	495
<b>சப்பிரகமுவா</b>	<b>1,840</b>	<b>1,985</b>	<b>2,032</b>	<b>2,620</b>	<b>2,152</b>	<b>2,376</b>	<b>2,401</b>	<b>2,574</b>
இரத்தினபுரி	1,060	1,169	1,178	1,488	1,242	1,375	1,368	1,465
கேகாலை	780	816	854	1,132	910	1,001	1,033	1,109
சிறப்பு மற்றும் கூடுதலான உள்ளொடுப்பு(அ)	1,506	1,436	1,742(ஆ)	1,964	1,255	1,020	1,333	2,542
<b>மொத்தம்</b>	<b>20,846</b>	<b>21,547</b>	<b>22,016</b>	<b>28,908</b>	<b>24,198</b>	<b>25,200</b>	<b>25,676</b>	<b>29,083</b>

குறிப்பு: இங்கே தரப்பட்டுள்ள தகவல்கள் பல்கலைக்கழக சட்டத்தின் கீழ் நிறுவப்பட்ட பல்கலைக்கழகங்கள் மற்றும் உயர் கல்வி நிறுவனங்கள் என்பன தொடர்பானவற்றை மட்டும் குறிக்கிறது.

மூலம்: பல்கலைக்கழக மாணியங்கள் ஆணைக்குழு

(அ) "சிறப்பு மற்றும் கூடுதலான உள்ளொடுப்பு" என்பது மேன்முறையீட்டுக் குழுவின் விதந்துரைப்புக்களின் அடிப்படையில் கட்டிடவரை மற்றும் மாற்றுத் திறனாளிகள், கல்வி தவிர்ந்த மற்றைய துறைகளில் சிறந்தவர்கள், ஆயுதப்படைகள், வெளிநாட்டவர்கள், ஆசிரியர் போன்ற சிறப்பு வகையினரின் அடிப்படையில் அனுமதிக்கப்பட்ட மாணவர்கள் மற்றும் தெரிவின் அடிப்படையில் இடம்பெறாத மாவட்டங்களிலிருந்து யப்பானிய மொழி, ஆங்கிலம், வரலாறு போன்ற சிறப்புப் பாடங்களுக்காக தெரிவுசெய்யப்பட்டவர்கள் ஆகியோரைக் குறிக்கிறது.

(ஆ) துணைநிறுப்பு உள்ளொடுப்புக்களின் கீழ் அனுமதிக்கப்பட்ட மாணவர்கள் இதற்குள் சேர்க்கப்பட்டிருக்கிறார்கள்.



மாகாண மற்றும் மாவட்ட ரீதியான பல்கலைக்கழக அனுமதி  
கல்வி ஆண்டு 2008/09 - 2015/16

மாகாணம்/ மாவட்டம்	2008/09	2009/10	2010/11	2011/12	2012/13	2013/14	2014/15	2015/16
<b>மேல்</b>	<b>5,230</b>	<b>5,512</b>	<b>5,517</b>	<b>7,147</b>	<b>6,466</b>	<b>6,863</b>	<b>6,869</b>	<b>7,571</b>
கொழும்பு	2,874	2,861	2,874	3,410	3,139	3,322	3,252	3,605
கம்பஹா	1,454	1,627	1,618	2,187	1,969	2,172	2,206	2,475
களுத்துறை	902	1,024	1,025	1,550	1,358	1,369	1,411	1,491
<b>மத்திய</b>	<b>2,107</b>	<b>2,111</b>	<b>2,123</b>	<b>2,794</b>	<b>2,494</b>	<b>2,512</b>	<b>2,548</b>	<b>2,770</b>
கண்டி	1,341	1,290	1,311	1,671	1,517	1,532	1,579	1,656
மாத்தளை	320	357	322	504	446	421	421	457
நுவரெலியா	446	464	490	619	531	559	548	657
<b>தென்</b>	<b>3,385</b>	<b>3,553</b>	<b>3,497</b>	<b>4,503</b>	<b>3,754</b>	<b>4,047</b>	<b>4,042</b>	<b>3,898</b>
காலி	1,561	1,585	1,543	2,055	1,512	1,776	1,865	1,606
மாத்தறை	1,157	1,243	1,228	1,464	1,390	1,402	1,310	1,359
அம்பாந்தோட்டை	667	725	726	984	852	869	867	933
<b>வட</b>	<b>1,456</b>	<b>1,532</b>	<b>1,526</b>	<b>2,139</b>	<b>1,576</b>	<b>1,567</b>	<b>1,589</b>	<b>1,851</b>
யாழ்ப்பாணம்	960	967	885	1,265	881	902	950	1,121
கிளிநொச்சி	92	98	168	203	153	165	146	164
மன்னார்	135	141	138	207	163	151	143	171
முல்லைத்தீவு	185	230	195	196	158	151	139	157
வவுனியா	84	96	140	268	221	198	211	238
<b>கிழக்கு</b>	<b>1,232</b>	<b>1,308</b>	<b>1,364</b>	<b>1,883</b>	<b>1,597</b>	<b>1,676</b>	<b>1,667</b>	<b>2,086</b>
மட்டக்களப்பு	408	467	456	642	515	542	572	717
அம்பாறை	533	565	609	819	705	709	699	859
திருகோணமலை	291	276	299	422	377	425	396	510
<b>வட மேல்</b>	<b>2,240</b>	<b>2,226</b>	<b>2,189</b>	<b>2,958</b>	<b>2,447</b>	<b>2,457</b>	<b>2,520</b>	<b>2,761</b>
குருநாகல்	1,667	1,640	1,600	2,154	1,755	1,767	1,804	1,934
புத்தளம்	573	586	589	804	692	690	716	827
<b>வட மத்திய</b>	<b>893</b>	<b>879</b>	<b>992</b>	<b>1,374</b>	<b>1,186</b>	<b>1,294</b>	<b>1,327</b>	<b>1,472</b>
அநுராதபுரம்	622	619	714	972	830	935	966	1,054
பொலன்னறுவை	271	260	278	402	356	359	361	418
<b>ஊவா</b>	<b>957</b>	<b>1,005</b>	<b>1,034</b>	<b>1,526</b>	<b>1,271</b>	<b>1,388</b>	<b>1,380</b>	<b>1,558</b>
பதுளை	623	647	674	985	812	898	898	1,063
மொனறாகலை	334	358	360	541	459	490	482	495
<b>சப்பிரகமுவா</b>	<b>1,840</b>	<b>1,985</b>	<b>2,032</b>	<b>2,620</b>	<b>2,152</b>	<b>2,376</b>	<b>2,401</b>	<b>2,574</b>
இரத்தினபுரி	1,060	1,169	1,178	1,488	1,242	1,375	1,368	1,465
கேகாலை	780	816	854	1,132	910	1,001	1,033	1,109
சிறப்பு மற்றும் கூடுதலான உள்ளெடுப்பு <sup>(அ)</sup>	<b>1,506</b>	<b>1,436</b>	<b>1,742<sup>(ஆ)</sup></b>	<b>1,964</b>	<b>1,255</b>	<b>1,020</b>	<b>1,333</b>	<b>2,542</b>
<b>மொத்தம்</b>	<b>20,846</b>	<b>21,547</b>	<b>22,016</b>	<b>28,908</b>	<b>24,198</b>	<b>25,200</b>	<b>25,676</b>	<b>29,083</b>

குறிப்பு: இங்கே தரப்பட்டுள்ள தகவல்கள் பல்கலைக்கழக சட்டத்தின் கீழ் நிறுவப்பட்ட பல்கலைக்கழகங்கள் மற்றும் உயர் கல்வி நிறுவனங்கள் என்பன தொடர்பானவற்றை மட்டும் குறிக்கிறது.

மூலம்: பல்கலைக்கழக மானியங்கள் ஆணைக்குழு

(அ) "சிறப்பு மற்றும் கூடுதலான உள்ளெடுப்பு" என்பது மேன்முறையீட்டுக் குழுவின் விதந்துரைப்புக்களின் அடிப்படையில் கட்டபுலன்ற மற்றும் மாற்றுத் திறனாளிகள், கல்வி தவிர்ந்த மற்றைய துறைகளில் சிறந்தவர்கள், ஆயுதப்படையினர், வெளிநாட்டவர்கள், ஆசிரியர் போன்ற சிறப்பு வகையினரின் அடிப்படையில் அனுமதிக்கப்பட்ட மாணவர்கள் மற்றும் தெரிவின் அடிப்படையில் இடம்பெற்ற மாவட்டங்களிலிருந்து யப்பானிய மொழி, ஆங்கிலம், வரலாறு போன்ற சிறப்புப் பாடங்களுக்காக தெரிவுசெய்யப்பட்டவர்கள் ஆகியோரைக் குறிக்கிறது.

(ஆ) துணைநிறுப்பு உள்ளெடுப்புக்களின் கீழ் அனுமதிக்கப்பட்ட மாணவர்கள் இதற்குள் சேர்க்கப்பட்டிருக்கிறார்கள்.

ஆட்டவணை 13.19

கல்வியியல் பாடநெறி மற்றும் மாவட்ட ரீதியாக பல்கலைக்கழக அனுமதி - கல்வி ஆண்டு 2014/15

Table with 15 columns: மாவட்டம், கலைகள், முகாமைத்துவம், சட்டம், விஞ்ஞானம், மருத்துவம், கால்நடை விஞ்ஞானம், பல்மருத்துவம். It lists various institutions like கொழும்பு, கம்பஹா, களுத்துறை, etc., and their student numbers in different disciplines.

Table with 12 columns: மாவட்டம், வேளாண்மை, பொறியியல், கட்டடக்கலை/கணியம்சார் அளவியல், கணனி விஞ்ஞானம், ஏனைய கற்கைநெறிகள், மொத்தம், மொத்த அனுமதிக்கள். It provides a detailed breakdown of student numbers by district and discipline, including agriculture, engineering, architecture, computer science, etc.

மூலம்: பல்கலைக்கழக மாணியங்கள் ஆணைக்குழு (தொடர்ச்சி)
ஏ - திறமை பீ - ஏனையவர்கள் (மாவட்ட அனுமதிப் பங்கின் அடிப்படையிலும் பின்தங்கிய மாவட்ட அனுமதிப் பங்கின் அடிப்படையிலும் அனுமதிக்கப்பட்ட மாணவர்கள்)
குறிப்பு: இங்கே தரப்பட்டுள்ள தகவல்கள் பல்கலைக்கழக சட்டத்தின் கீழ் நிறுவப்பட்ட பல்கலைக்கழகங்கள் மற்றும் உட்ப கல்வி நிறுவனங்கள் என்பன தொடர்பானவற்றை மட்டும் குறிக்கிறது.
(அ) கலைகள் கற்கை நெறிகளுக்கான அனுமதி முற்றிலும் திறமை அடிப்படையிலானதாகும். எனினும் ஒவ்வொரு மாவட்டத்திலிருந்தும் தெரிவு செய்யப்படுபவர்களின் எண்ணிக்கை 1993/94இல் அல்லது 2002/ 2003 இல் அனுமதிக்கப்பட்டவர்களில் ஏது கடுதலையளவோ அதைவிட குறைவான அளவிற்கே அனுமதிப்பட்டுள்ளது. இச்சீர்தகவல் விஞ்ஞானம், பொளதக் விஞ்ஞானம், உணவு விஞ்ஞானம், மின்வளம் மற்றும் கட்டடவியல் விஞ்ஞானம் மற்றும் உடற்கல்வி கற்கைநெறிகளை உள்ளடக்கியுள்ளது.
(ஆ) "சிறப்பு மற்றும் கடுதலையள உள்ளொடுப்பு" என்பது மேன்முறையீட்டிற்கு குழுவின் விதந்துரைப்புக்களின் அடிப்படையில் கட்டபவற்றை மற்றும் மாற்றுத் திறமாளிகள், கல்வி தவிர்ந்த மற்றும் துறைகளில் சிறந்தவர்கள், ஆயுதப்பலையினர், வெளிநாட்டினர்கள், ஆசிரியர் போன்ற சிறப்பு வகையினரின் அடிப்படையில் அனுமதிக்கப்பட்ட மாணவர்கள் மற்றும் தெரிவின் அடிப்படையில் இடம்பெறாத மாவட்டங்களிலிருந்து யப்பானிய மொழி, ஆங்கிலம், வரலாறு போன்ற சிறப்புப் பாடங்களுக்கான தெரிவுசெய்யப்பட்டவர்கள் ஆகியோரைக் குறிக்கிறது.



கல்வியியல் பாடநெறி மற்றும் இன ரீதியாக பல்கலைக்கழக அனுமதி  
கல்வி ஆண்டு 2012/2013 - 2015/2016

இன ரீதியாக	கலைகள்	முகாமைத்துவம் மற்றும் வர்த்தகம்	சட்டம்	விஞ்ஞானம் <sup>(அ)</sup>	மருத்துவம்	பல்மருத்துவம்	
சிங்களவர்	2012/13	5,011	4,010	282	4,189	1,024	73
	2013/14	5,353	4,169	297	4,129	1,052	86
	2014/15	5,736	4,298	289	4,130	997	67
	2015/16	5,605	4,455	279	4,221	1,009	66
தமிழர்	2012/13	1,226	419	45	490	118	13
	2013/14	1,172	472	40	431	127	11
	2014/15	1,238	526	33	449	145	9
	2015/16	1,869	495	38	458	164	7
சோனகர்	2012/13	864	238	37	258	75	9
	2013/14	852	233	32	286	83	7
	2014/15	965	190	26	312	92	4
	2015/16	1,601	210	28	310	83	5
ஏனையோர்	2012/13	28	9	0	8	20	2
	2013/14	19	8	1	3	15	0
	2014/15	27	16	2	3	21	0
	2015/16	54	15	3	19	1	2
மொத்தம்	2012/13	7,129	4,676	364	4,945	1,237	97
	2013/14	7,396	4,882	370	4,849	1,277	104
	2014/15	7,966	5,030	350	4,894	1,255	80
	2015/16	9,129	5,175	348	5,008	1,257	80

இன ரீதியாக	கால்நடை விஞ்ஞானம்	வேளாண்மை	பொறியியல்	கட்டடக்கலை/ கணினியம்சார் அளவீடு <sup>(ஆ)</sup>	கணனி விஞ்ஞானம் <sup>(இ)</sup>	ஏனையவை <sup>(ஈ)</sup>	மொத்தம்	
சிங்களவர்	2012/13	95	949	1,367	336	1,053	884	19,273
	2013/14	99	1,338	1,351	331	1,085	883	20,173
	2014/15	85	1,213	1,331	287	1,055	827	20,315
	2015/16	66	1,163	1,464	312	1,075	2,903	22,131
தமிழர்	2012/13	14	128	183	46	164	146	2,992
	2013/14	15	166	200	48	185	150	3,017
	2014/15	11	175	194	58	192	173	3,203
	2015/16	13	191	223	39	207	133	4,014
சோனகர்	2012/13	2	51	54	21	110	127	1,846
	2013/14	3	92	72	18	125	152	1,955
	2014/15	3	107	74	17	117	166	2,073
	2015/16	1	76	75	13	133	132	2,799
ஏனையோர்	2012/13	0	1	13	1	4	1	87
	2013/14	1	1	5	0	1	1	55
	2014/15	0	2	4	2	4	4	85
	2015/16	1	1	2	1	6	3	111
மொத்தம்	2012/13	111	1,129	1,617	404	1,331	1,158	24,198
	2013/14	118	1,597	1,628	397	1,396	1,186	25,200
	2014/15	99	1,497	1,603	364	1,368	1,170	25,676
	2015/16	81	1,431	1,764	365	1,421	1,171	29,055

குறிப்பு: இங்கே தரப்பட்டுள்ள தகவல்கள் பல்கலைக்கழக சட்டத்தின் கீழ் நிறுவப்பட்ட பல்கலைக்கழகங்கள் மற்றும் உயர் கல்வி நிறுவனங்கள் என்பன தொடர்பானவற்றை மட்டும் குறிக்கிறது.

மூலம்: பல்கலைக்கழக மாணியங்கள் ஆணைக்குழு

(அ) உயிரியல் விஞ்ஞானம், பெளதீக விஞ்ஞானம், நிலஅளவை விஞ்ஞானம், உணவு விஞ்ஞானம், மீன்பிடி மற்றும் கடல் விஞ்ஞானம், பெளதீகக்ல்வி பாடநெறிகளை உள்ளடக்குகிறது.

(ஆ) வடிவமைப்பு, நகரம் மற்றும் நாடு திட்டமிடல் நிலவடிவமைப்பு மற்றும் வசதிகள் முகாமைத்துவம் போன்ற கட்டடக்கலைப்பீடத்தில் நடத்தப்படும் மற்றும் அனைத்து பாடநெறிகளையும் உள்ளடக்குகிறது.

(இ) முகாமைத்துவ தகவல் தொழில்நுட்பம், தகவல் தொழில்நுட்பம், தகவல் மற்றும் தொடர்புட்ப, தகவல் தொழில்நுட்பவியல் மற்றும் முகாமைத்துவம், கணனி மற்றும் முகாமைத்துவம், வியாபாரத் தகவல் முறைமைகள் தகவல் முறைமைகள், கணனி விஞ்ஞானம் மற்றும் தொழில்நுட்பம் போன்றவற்றை உள்ளடக்குகிறது.

(ஈ) சுதேச மருத்துவம், துணை மருத்துவக் கற்கைநெறிகள் மற்றும் நாகரிக ஆடை வடிவமைப்பு/ போக்குவரத்து மற்றும் ஏற்பாட்டு முகாமைத்துவத்தை உள்ளடக்குகிறது.



## தொழில்நுட்பக் கல்லூரிகள் 2010 - 2016

கற்கைநெறி	ஆண்டு	தொழில்நுட்பவியல் கல்லூரிகள் <sup>(அ)</sup>		தொழில்நுட்பக் கல்லூரிகள்		மொத்தம்	
		உள்ளீர்ப்பு	பதிவு	உள்ளீர்ப்பு	பதிவு	உள்ளீர்ப்பு	பதிவு
உயர்தர டிப்ளோமா (தே.வா.தொ.க.த நிலை 5 மற்றும் 6)	2010	523	604	-	-	523	604
	2011	883	883	-	-	883	883
	2012	785	1,169	23	23	808	1,192
	2013	943	1,178	22	22	965	1,200
	2014	1,631	2,170	377	478	2,008	2,648
	2015	1,512	2,636	292	578	1,804	3,214
	2016 <sup>(ஆ)</sup>	1,729	3,143	382	630	2,111	3,773
தேசிய டிப்ளோமா (தே.வா.தொ.க.த அல்லாதவை)	2010	16	16	49	103	65	119
	2011	104	117	80	218	184	335
	2012	145	212	86	157	231	369
	2013	166	292	85	156	251	448
	2014	223	343	-	-	223	343
	2015	278	449	-	-	278	449
	2016 <sup>(ஆ)</sup>	262	460	-	-	262	460
தேசிய சான்றிதழ்	2010	1,332	1,756	2,840	3,939	4,172	5,695
	2011	3,052	4,873	5,873	9,056	8,925	13,929
	2012	3,307	4,876	5,741	8,387	9,048	13,263
	2013	3,546	5,371	6,587	9,478	10,133	14,849
	2014	2,888	4,780	6,084	9,023	8,972	13,803
	2015	2,652	4,337	5,551	8,177	8,203	12,514
	2016 <sup>(ஆ)</sup>	2,698	3,939	5,726	7,843	8,424	11,782
தேசிய கைவினைஞர் (வர்த்தகம்) சான்றிதழ்	2010	533	648	846	998	1,379	1,646
	2011	1,107	1,386	2,076	2,434	3,183	3,820
	2012	1,140	1,520	1,975	2,461	3,115	3,981
	2013	1,236	1,651	1,964	2,412	3,200	4,063
	2014	1,259	1,684	2,044	2,593	3,303	4,277
	2015	1,059	1,224	1,651	1,916	2,710	3,140
	2016 <sup>(ஆ)</sup>	837	1,353	1,600	2,265	2,437	3,618
குறுங்கால கற்கை நெறிகள் (பிரதானமாக சுயதொழிலி லுள்ளவர்களை நோக்காகக் கொண்டது)	2010	399	399	451	451	850	850
	2011	1,420	1,420	2,586	2,586	4,006	4,006
	2012	1,992	1,992	4,511	4,511	6,503	6,503
	2013	2,691	2,691	5,496	5,496	8,187	8,187
	2014	2,364	2,364	5,993	5,993	8,357	8,357
	2015	2,228	2,228	4,641	4,641	6,869	6,869
	2016 <sup>(ஆ)</sup>	4,006	4,006	9,351	9,351	13,357	13,357
ஏனைய நிறுவனங்களுக்கு வழங்கப்படும் குறுங்கால கற்கை நெறிகள் <sup>(ஆ)</sup>	2010	269	269	-	-	269	269
	2011	-	-	29	29	29	29
	2012	-	-	-	-	-	-
	2013	-	-	-	-	-	-
	2014	-	-	-	-	-	-
	2015	-	-	-	-	-	-
	2016 <sup>(ஆ)</sup>	-	-	-	-	-	-
மொத்தம்	2010	3,072	3,692	4,186	5,491	7,258	9,183
	2011	6,566	8,679	10,644	14,323	17,210	23,002
	2012	7,369	9,769	12,336	15,539	19,705	25,308
	2013	8,582	11,183	14,154	17,564	22,736	28,747
	2014	8,365	11,341	14,498	18,087	22,863	29,428
	2015	7,729	10,874	12,135	15,312	19,864	26,186
	2016 <sup>(ஆ)</sup>	9,532	12,901	17,059	20,089	26,591	32,990

தே.வா.தொ.க.த - தேசிய வாழ்க்கைத் தொழில்சார் கற்கை தகைமை

மூலம் : தொழில்நுட்பக் கல்வி மற்றும் பயிற்சித் திணைக்களம்

(அ) 2007இலிருந்து ஒன்பது தொழில்நுட்பக் கல்லூரிகள் தொழில்நுட்பவியல் கல்லூரிகளாக தரமுயர்த்தப்பட்டன.

(ஆ) தற்காலிகமானவை

(இ) மகிந்த சிந்தனையின் கீழ் வடக்கின் வசந்தம் நிகழ்ச்சித்திட்டத்தின் கீழ் யாழ்ப்பாணம் தொழில்நுட்பக் கல்லூரியிலும் சரணடைந்த எல்ரிரியினருக்காக வெலிகந்த பள்ளேகம புனர்வாழ்வு நிலையத்திலும் மேற்கொள்ளப்பட்ட சிறப்பு தொழிற்பயிற்சி நிகழ்ச்சித்திட்டங்களுக்காக 2008இல் 12,273 மேலதிக மாணவர்கள் சேர்க்கப்பட்டிருந்தனர்.

குறிப்பு: பொதுவாக கல்வியாண்டு யூலையில் ஆரம்பித்து அடுத்த ஆண்டு யூனில் முடிவடையும். எனவே, இங்கு தரப்பட்டுள்ள மாணவர் புள்ளிவரங்கள் கல்வியாண்டை அடிப்படையாகக் கொண்டவை

## நலப் பணிகள் 2007 - 2016

விடயம்	2007	2008	2009	2010	2011	2012	2013	2014	2015	2016 <sup>(அ)</sup>
<b>மேற்கத்திய மருத்துவம்<sup>(ஆ)</sup></b>										
மருத்துவமனைகள்	619	619	555	568	592	593	603	601	610	598 <sup>(இ)</sup>
ஆரம்ப நலப் பராமரிப்புப் பிரிவுகள்	387	411	475	476	475	480	481	484	475	487 <sup>(இ)</sup>
மருத்துவர்கள் <sup>(ஈ)</sup>	12,686	14,255	14,831	15,283 <sup>(உ-)</sup>	17,481 <sup>(உ-)</sup>	18,190	18,610	18,958	20,446 <sup>(உ-)</sup>	21,469
வைத்தியசாலைப் படுக்கைகள்	62,197	65,835	68,897	69,501	69,731	73,437	74,636	76,918	76,781	76,829
மருத்துவத் தாதிகள்	20,088	22,996	25,549	27,494	29,101	30,136	30,928	31,964	32,272	32,499
உடன் கவனிப்பாளர்கள்	7,201	7,184	8,301	8,189	7,477	8,403	8,091	8,215	8,689	8,268
சிகிச்சையளிக்கப்பட்ட உள் நோயாளிகள் '000	4,609	4,898	5,474	5,591	வி.கி.	5,840	5,926	6,120	6,322	வி.கி.
வெளிநோயாளிகளின் வருகைகள் '000	43,073	45,382	48,782	49,871	வி.கி.	50,631	53,861	55,105	54,652	வி.கி.
மகப்பேற்று உதவியாளர்கள்	8,995	8,937	8,943	8,726	8,748	8,745	8,874	9,022	9,021	8,864
<b>குடும்பத் திட்டமிடல்</b>										
புதிதாக ஏற்றுக்கொண்டோர் (எண்.)	248,897	267,133	245,013	223,595	208,100	238,016	181,645	127,130	153,901	157,191
கருத்தடை வளையம்	55,941	58,770	52,141	48,350	47,315	73,932	52,917	40,813	44,916	37,517
வாய்ப்பு மாதிரிகளை	54,725	53,594	50,454	45,398	38,433	79,957	43,556	26,644	33,279	27,609
மலடாக்கல்	15,234	23,480	22,091	21,587	19,787	21,109	15,771	11,657	14,419	14,806
ஊசி மருந்தேற்றல்	120,679	120,004	110,966	98,540	87,865	37,886	34,713	8,195	14,491	36,322
பொருத்தல் சாதனம்	2,318	11,285	9,361	9,720	14,700	25,132	34,688	39,821	46,796	40,937
நலத்துறை மீதான மொத்தச் செலவினம், ரூ. மில்.	68,702	74,548	71,452	73,835	89,237	99,101	119,530	138,403	177,789	186,149
நடைமுறைச் செலவினம்	51,741	55,874	58,789	60,506	74,443	81,946	99,609	116,151	140,560	155,402
மூலதனச் செலவினம்	16,961	18,674	12,664	13,329	14,794	17,155	19,920	22,252	37,230	30,747
மருந்து மற்றும் மருந்தாக்கற் பொருட்களின் இறக்குமதிகள் (அரசு மற்றும் தனியார்), ரூ. மில்.	19,742	23,010	23,199	24,549	38,487	47,537	48,845	49,685	62,498	76,547

(அ) தற்காலிகமானவை

(ஆ) அரசு துறை

(இ) 12 பிரதேச மருத்துவமனைகள் ஆரம்ப நலப் பராமரிப்புப் பிரிவுகளாக தரமிறக்கப்பட்டன.

(ஈ) உதவி மருத்துவர்களையும் உள்ளடக்குகிறது.

(உ-) பயிலுநர் மருத்துவ அலுவலர்கள் உள்ளடங்கலாக

வி.கி - விபரம் கிடைக்கவில்லை

மூலங்கள் : நலத்துறை அமைச்சு குடும்பநலப் பணியகம் இலங்கைச் சங்கம்

## சுகாதாரத்தின் மீதான மொத்தச் செலவினம்

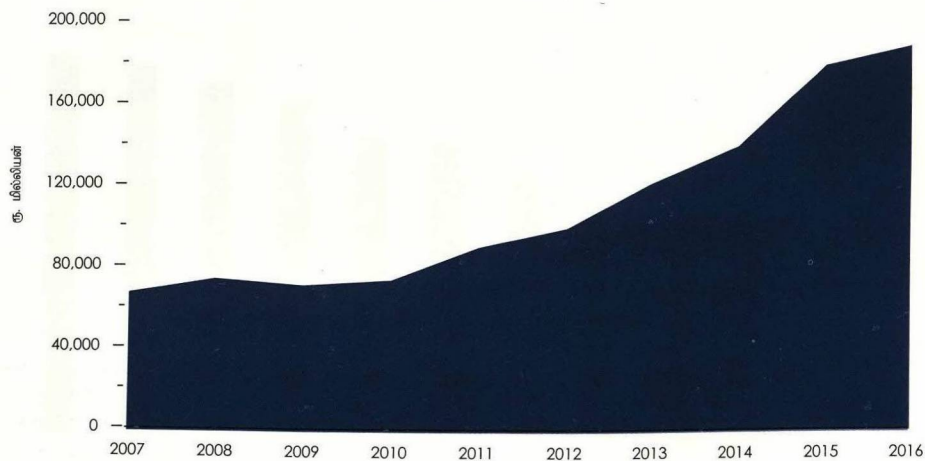

## தேரிந்தெடுக்கப்பட்ட பொது நலத்துறை ஆளணியினர் 1992 - 2015

ஆண்டு	மருத்துவ அலுவலர்கள் <sup>(அ)</sup>	பல் மருத்துவர்கள் <sup>(ஆ)</sup>	பதிவுசெய்த / உதவி மருத்துவ அலுவலர்கள்	தாதிகள் <sup>(இ)</sup>	பொது நலத் துறை			மருத்துவமனை மகப்பேற்று உதவியாளர்கள்
					பட்டதாரித் தாதிகள் <sup>(ஈ)</sup>	பரிசோதகர்கள்	மகப்பேற்று உதவியாளர்கள்	
1992	3,345	381	1,253	11,214	113	846	4,108	2,025
1993	3,713	390	1,305	11,818	109	876	4,361	2,172
1994	4,047	387	1,357	13,060	117	928	4,400	2,214
1995	4,577	421	1,376	13,403	174	932	4,383	2,288
1996	5,117	462	1,397	13,933	189	915	4,352	2,393
1997	5,628	481	1,384	13,815	145	901	4,497	2,284
1998	6,427	521	1,340	14,448	183	888	4,578	2,410
1999	6,994	529	1,340	14,052	237	1,142	4,625	2,503
2000	7,963	637	1,349	14,716	270	1,486	4,798	2,596
2001	8,384	751	1,343	15,797	259	1,401	4,654	2,723
2002	9,290	867	1,326	16,517	310	1,470	4,819	2,794
2003	9,063	889	1,260	16,621	310	1,420	4,319	3,154
2004	8,874	915	1,218	18,654	315	1,397	4,524	2,668
2005	10,198	954	1,274	19,934	313	1,512	4,896	2,371
2006	10,279	1,181	1,183	18,950	299	1,535	5,080	2,555
2007	11,023	1,314	1,194	22,370	290	1,740	6,167	2,828
2008	12,479	858	1,134	23,800	270	1,475	5,331	3,016
2009	13,874	1,051	1,099	31,198	169	1,371	5,167	2,773
2010	14,388	1,122	1,096	32,680	310	1,383	5,634	2,823
2011	வி.கி.	வி.கி.	வி.கி.	வி.கி.	வி.கி.	வி.கி.	வி.கி.	வி.கி.
2012	15,910	1,223	1,130	31,218	332	1,510	5,821	2,605
2013	16,690	1,279	1,064	31,235	322	1,544	5,950	2,848
2014	17,615	1,360	999	32,893	277	1,526	5,954	2,888
2015 <sup>(உ)</sup>	18,243	1,340	936	34,051	290	1,604	6,041	2,765

(அ) குணப்படுத்துதல், நிருவாகம் மற்றும் நோய்த் தடுப்புப் பணிகளிலுள்ள மருத்துவ அலுவலர்கள் உட்பட

மூலம்: மருத்துவப் புள்ளிவிபரப் பிரிவு, நலத் துறை அமைச்சு

(ஆ) பிரதேச மற்றும் ஆலோசனை பல் மருத்துவ நிபுணர்களை உள்ளடக்குகிறது.

(இ) மாணவத் தாதிகள் நீங்கலாக.

(ஈ) பொது நல மேற்பார்வை பட்டதாரித் தாதியர் / பொது நலப் பட்டதாரித் தாதியர்

(உ) தற்காலிகமானவை

வி.கி - விபரம் கிடைக்கவில்லை

## மருத்துவ அலுவலர்களின் எண்ணிக்கை (அரசு துறை)

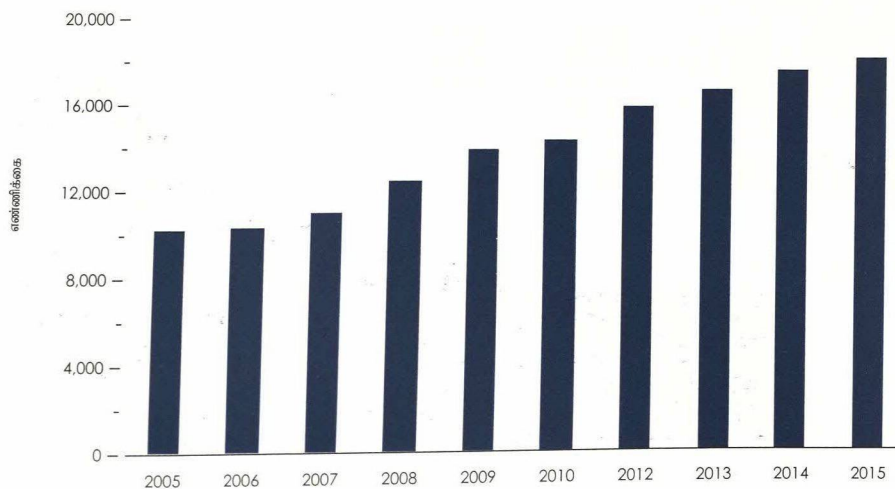

## மாவட்ட ரீதியாக பொது நலத்துறை ஆளணியினர் 2015(அ)

ஆண்டு	மருத்துவ அலுவலர்கள்(அ)	பல் மருத்துவர்கள்(ஆ)	பதிவுசெய்த / உதவி மருத்துவ அலுவலர்கள்		தாதிகள்(ஈ)	பொது நலத் துறை			மருத்துவமனை மகப்பேற்று உதவியாளர்கள்
			பட்டதாரித் தாதிகள்(உ)	பரிசோதகர்கள்(ஊ)		மகப்பேற்று உதவியாளர்கள்			
கொழும்பு	4,330	240	135	9,559	33	227	437	220	
கம்பஹரா	1,690	94	81	3,570	28	108	498	157	
களுத்துறை	866	64	54	2,111	36	111	482	154	
கண்டி	1,859	177	139	4,376	15	92	475	212	
மாத்தளை	374	31	32	594	10	40	164	75	
நுவரெலியா	274	32	15	452	4	36	307	101	
காலி	1,052	58	67	2,680	21	82	313	163	
மத்தறை	542	37	45	1,420	10	53	270	129	
அம்பாந்தோட்டை	430	30	9	1,346	11	40	200	109	
யாழ்ப்பாணம்	535	44	11	1,043	1	60	125	60	
மன்னார்	96	12	4	123	1	18	55	33	
வவுனியா	171	16	3	320	3	16	67	26	
முல்லைத்தீவு	71	4	-	85	-	16	39	19	
கிளிநொச்சி	119	9	1	91	-	15	47	15	
மட்டக்களப்பு	405	30	12	859	14	57	150	122	
அம்பாறை	333	24	4	1,248	-	29	107	57	
திருகோணமலை	317	31	11	433	3	43	146	80	
கல்முனை	385	27	14	652	6	49	145	146	
குருநாகல்	916	79	103	2,926	28	108	421	231	
புத்தளம்	477	31	28	651	3	43	190	56	
அநுராதபுரம்	587	56	30	1,857	9	77	226	131	
பொலன்னறுவை	358	29	9	634	3	34	122	53	
பதுளை	598	50	38	1,872	17	67	291	121	
மொனராகலை	289	24	10	525	10	32	183	69	
இரத்தினபுரி	641	67	30	1,847	9	79	313	110	
கேகாலை	528	44	51	1,146	15	72	268	116	
<b>மொத்தம்</b>	<b>18,243</b>	<b>1,340</b>	<b>936</b>	<b>42,420</b>	<b>290</b>	<b>1,604</b>	<b>6,041</b>	<b>2,765</b>	

மாவட்டம்	மருந்தாளர்	மருந்து கொடுப்பவர்	மருத்துவ தொழில்நுட்ப வியலாளர்கள்	கதிர்வீச்சு படப்பிடிப்பாளர்	இயன் மருத்துவர்	இசிஜி பதிவாளர்	இஇஜி பதிவாளர்	பாடசாலை பல் மருத்துவர்கள்
கொழும்பு	360	97	515	197	170	85	22	31
கம்பஹரா	119	68	102	35	53	22	5	31
களுத்துறை	54	43	76	15	9	13	3	37
கண்டி	135	81	122	74	53	24	9	17
மாத்தளை	30	40	24	6	6	6	-	10
நுவரெலியா	20	42	21	8	6	3	-	8
காலி	77	62	72	35	26	15	4	23
மத்தறை	48	45	38	13	14	8	2	21
அம்பாந்தோட்டை	34	36	35	12	7	6	1	14
யாழ்ப்பாணம்	53	46	31	15	22	4	2	8
மன்னார்	6	11	6	2	2	-	-	1
வவுனியா	14	11	13	5	1	1	-	4
முல்லைத்தீவு	5	5	4	2	3	-	-	1
கிளிநொச்சி	3	17	3	2	3	1	-	1
மட்டக்களப்பு	35	34	30	11	11	11	2	3
அம்பாறை	27	23	29	9	5	9	1	3
திருகோணமலை	30	28	21	7	9	3	-	2
கல்முனை	31	24	32	12	6	10	1	4
குருநாகல்	89	110	84	28	21	17	4	42
புத்தளம்	41	39	35	8	9	7	2	13
அநுராதபுரம்	55	77	54	19	19	12	3	15
பொலன்னறுவை	35	25	27	10	10	8	1	6
பதுளை	66	77	59	18	25	11	2	12
மொனராகலை	26	38	25	8	5	6	-	12
இரத்தினபுரி	63	51	54	24	15	11	2	16
கேகாலை	48	47	42	13	9	5	-	14
<b>மொத்தம்</b>	<b>1,504</b>	<b>1,177</b>	<b>1,554</b>	<b>588</b>	<b>519</b>	<b>298</b>	<b>66</b>	<b>349</b>

(அ) தற்காலிகமானவை

(ஆ) நிர்வாகத் தரம் மற்றும் சிறப்பு மருத்துவ தரங்களிலுள்ள மருத்துவ அலுவலர்கள் உட்பட

(இ) பிரதேச மற்றும் ஆலோசனை பல் மருத்துவ நிபுணர்கள் உட்பட

(ஈ) அரசு நலப் பணி மேற்பார்வைத் தாதிகள், அரசு நலப் பணி தாதிகள் மற்றும் மானவத் தாதிகள் போன்றோர் உட்பட.

(உ) பொது நலப் பணி மேற்பார்வைத் தாதிகள்/ பொது நலத் தாதிகள்

(ஊ) அரசு நல மேற்பார்வைப் பரிசோதகர்கள் உட்பட

மூலங்கள்: மருத்துவப் புள்ளிவிபரப் பிரிவு,

நலத்துறை மற்றும் ஊட்டச்சத்து அமைச்சு

## நலத்துறை பிரச்சார நடவடிக்கைகள் 2007 - 2016

விடயம்	2007	2008	2009	2010	2011	2012	2013	2014	2015	2016 <sup>(அ)</sup>
<b>பாலியல் ரீதியாகப் பரவும் நோய்கள்</b>										
பரிசோதிக்கப்பட்ட நோயாளிகள், '000	15.7	16.8	17.2	13.7	19.3	15.5	19.6	22.1	22.9	22.0
நோய் கண்டறியப்பட்டவர்கள், '000	9.5	10.0	10.5	8.3	11.7	9.0	10.5	10.9	11.0	11.0
ஆளணியினரின் தொகை - மருத்துவர்கள் ஏனையோர்	26 <sup>(ஆ)</sup> 128 <sup>(ஆ)</sup>	26 <sup>(ஆ)</sup> 128 <sup>(ஆ)</sup>	30 <sup>(ஆ)</sup> 98 <sup>(ஆ)</sup>	37 <sup>(ஆ)</sup> 99 <sup>(ஆ)</sup>	75 <sup>(இ)</sup> 339 <sup>(இ)</sup>	25 <sup>(ஆ)</sup> 98 <sup>(ஆ)</sup>	80 <sup>(இ)</sup> 350 <sup>(இ)</sup>	67 <sup>(இ)</sup> 328 <sup>(இ)</sup>	93 <sup>(இ)</sup> 378 <sup>(இ)</sup>	103 <sup>(இ)</sup> 380 <sup>(இ)</sup>
செலவினம், ரூ. மில்.	53.5 <sup>(ஆ)</sup>	51.8 <sup>(ஆ)</sup>	58.7 <sup>(ஆ)</sup>	69.4 <sup>(ஆ)</sup>	75.2 <sup>(ஆ)</sup>	75.1 <sup>(ஆ)</sup>	158 <sup>(இ)</sup>	196 <sup>(இ)</sup>	263 <sup>(இ)</sup>	324 <sup>(இ)</sup>
<b>மலேரியா</b>										
பரிசோதிக்கப்பட்ட நோயாளிகள், '000	1,044.4	1,047.1	909.6	1,001.1	994.5	948.2	988.7	1,069.8	1,142.4	1,031.0
நோய் கண்டறியப்பட்டவர்கள், '000	0.2	0.7	0.6	0.7	0.1	...	0.0 <sup>(ஈ)</sup>	0.0 <sup>(ஈ)</sup>	0.0 <sup>(ஈ)</sup>	0.0 <sup>(ஈ)</sup>
ஆளணியினரின் தொகை - மருத்துவர்கள் ஏனையோர்	19 2,403	27 2,227	29 2,084	23 1,861	24 1,858	19 1,734	25 1,712	23 1,627	24 1,611	20 1,448
செலவினம், ரூ. மில்.	150.0	207.0	204.0	335.0	556.0 <sup>(உ-)</sup>	414.0 <sup>(உ-)</sup>	429.0 <sup>(உ-)</sup>	465.0 <sup>(உ-)</sup>	532.0 <sup>(உ-)</sup>	456.0 <sup>(உ-)</sup>
<b>தொழு நோய்</b>										
பரிசோதிக்கப்பட்ட நோயாளிகள், '000	வி.கி.	வி.கி.	வி.கி.	வி.கி.	வி.கி.	வி.கி.	வி.கி.	வி.கி.	வி.கி.	வி.கி.
நோய் கண்டறியப்பட்டவர்கள், '000	2.0	2.0	2.0	2.1	1.9	2.2	2.1	2.3	2.1	1.8
ஆளணியினரின் தொகை - மருத்துவர்கள் <sup>(ஊ)</sup> ஏனையோர் <sup>(ஊ)</sup>	10 69	10 71	8 60	7 63	6 75	11 67	9 65	12 67	13 87	13 92
செலவினம், ரூ. மில்.	40.0	35.8	32.9	42.1	38.5	50.3	64.8	66.2	87.1	91.2
<b>சுவாச நோய்கள்</b>										
பரிசோதிக்கப்பட்ட நோயாளிகள், '000	149.4	56.2	91.4	106.3	139.8	150.5	157.5	162.9	216.5	140.9
நோய் கண்டறியப்பட்டவர்கள், '000	4.4	4.7	4.8	4.6	4.5	4.3	4.4	4.3	4.7 <sup>(ஊ)</sup>	4.1 <sup>(ஊ)</sup>
ஆளணியினரின் தொகை - மருத்துவர்கள் ஏனையோர்	100 476	115 505	81 487	150 677	569 516	109 <sup>(ஈ)</sup> 545 <sup>(ஈ)</sup>	37 <sup>(ஊ)</sup> 133 <sup>(ஊ)</sup>	39 <sup>(ஊ)</sup> 153 <sup>(ஊ)</sup>	47 <sup>(ஊ)</sup> 136 <sup>(ஊ)</sup>	51 <sup>(ஊ)</sup> 137 <sup>(ஊ)</sup>
செலவினம், ரூ. மில்.	வி.கி.	332.3	454.0	555.0	514.0	561.3	213.9	289.0	267.3	430.2
<b>யானைக்கால் நோய்</b>										
பரிசோதிக்கப்பட்ட நோயாளிகள், '000	559.3	513.4	494.7	482.9	411.6	373.1	420.0	344.9	337.9	354.7
நோய் கண்டறியப்பட்டவர்கள், '000	0.3	0.2	0.2	0.2	0.1	0.1	0.2	0.2	0.1	2.0
ஆளணியினரின் தொகை - மருத்துவர்கள் <sup>(ஈ)</sup> ஏனையோர் <sup>(ஈ)</sup>	5 30	5 20	6 25	6 25	5 27	10 24	9 27	10 25	6 23	5 28
செலவினம், ரூ. மில்.	வி.கி.	வி.கி.	13.7 <sup>(ஈ)</sup>	21.9 <sup>(ஈ)</sup>	23.1 <sup>(ஈ)</sup>	28.4	35.7	38.8	44.0	51.8

(அ) தற்காலிகமானவை

(ஆ) பாலியல் ரீதியாக பரவும் நோய்களுக்கான மத்திய சிகிச்சை நிலையத்திற்கான செலவினம் மாத்திரம்

(இ) பாலியல் ரீதியாக பரவும் நோய்கள்/ எயிட்ஸ் கட்டுப்பாட்டு நிகழ்ச்சித்திட்டங்கள்

(ஈ) சுதேச மலேரியா நோய் பற்றி அறிவிக்கப்படவில்லை.

(உ) தெரிவிக்கப்பட்ட எண்தொகைகள் மலேரியா தடுப்பு பிரச்சாரப் பணியகத்தினாலும் மாகாணங்களினாலும் உற்ப்பட்ட செலவினத்தினைப் பிரதிபலிக்கிறது. அதிகாரிகள் மலேரியாவைக் கட்டுப்படுத்துவதற்காக செலவிட்ட சரியான தொகையினைத் தரமுடியாமல் இருப்பதனால் அம்பாந்தோட்டை, அநூராதபுரம் மற்றும் இரத்திபுரி மாவட்டங்களுக்கான செலவினம் உள்ளடக்கப்படவில்லை.

(ஊ) மத்திய பிரச்சாரங்கள் மாத்திரம்

(ஈ) எச்சில் ஆய்வு அல்லது உலக சுகாதார அமைப்பின் விரைந்த நோயடையாளம் காணும் முறைமை மூலம் நோயாளிகளுக்கு புதிதாக மற்றும் மீள் சிகிச்சையளித்தல் 2013 மற்றும் 2014இல் எச்சில் மூலமாக இனங்காணப்பட்ட நோயாளிகள் மாத்திரம் பரிசீலனையில் கொள்ளப்பட்டன.

(ஈ) மத்திய பிரிவு, என்.எச்.ஆர்.டி வெலிசுர தேசிய காசநோய் தொடர்பு ஆய்வுகூடல், மத்திய மருந்தாக்கல் களஞ்சியம், கொழும்பு மற்றும் கம்பஹா மாப்பு நோய் சிகிச்சை நிலையம் என்பவற்றின் அலுவலர்களை உள்ளடக்குகிறது.

(ஈ) மத்திய பிரிவு, தேசிய காசநோய் தொடர்பான ஆய்வு கூடம், மத்திய மருந்துக் களஞ்சியம் கொழும்பு மற்றும் கம்பஹா மாப்புச் சிகிச்சை நிலையம் என்பவற்றை சேர்ந்த அலுவலர்களை உள்ளடக்குகிறது.

(ஈ) பணியக அலுவலர்களை மட்டும் உள்ளடக்குகிறது.

(ஈ) மத்திய அரசாங்கத்தின் செலவினத்தை மட்டும் உள்ளடக்குகிறது.

வி.கி - விபரம் கிடைக்கவில்லை

... - மிகச் சொற்பமானது

மூலங்கள் : பாலியல் ரீதியாக பரவும் நோய்கள்/ எயிட்ஸ் கட்டுப்பாட்டு நிகழ்ச்சித்திட்டம்  
மலேரியா தடுப்புப் பிரச்சாரம்  
தொழுநோய் தடுப்புப் பிரச்சாரம்  
சுவாச நோய் கட்டுப்பாட்டு நிகழ்ச்சித்திட்டம்  
யானைக்கால் நோய்க்கெதிரான பிரச்சாரம்

## அஞ்சல் பணிகள் 2007 - 2016

விடயம்	2007	2008	2009	2010	2011	2012	2013	2014	2015	2016 <sup>(அ)</sup>
பிரதான அஞ்சல் அலுவலகங்கள் (எண்.)	641	643	643	648	648	651	651	653	653	652
துணை அஞ்சல் அலுவலகங்கள் (எண்.)	3,412	3,410	3,410	3,410	3,410	3,411	3,375	3,410	3,410	3,410
முகவர் அஞ்சல் அலுவலகங்கள் (எண்.)	684	684	684	684	684	676	602	629	629	629
விநியோகிக்கப்படும் பகுதிகள் (எண்.)	6,729	6,729	6,729	6,729	6,729	6,729	6,729	6,729	6,729	6,729
அஞ்சல் அலுவலகமொன்றினால் பணி வழங்கப்படும் பரப்பளவு (சதுர கி.மீ.)	14	14	14	14	14	13	14	14	14	14
அஞ்சல் அலுவலகமொன்றினால் பணி வழங்கப்படும் குடித்தொகை	4,252	4,311	4,311	4,312	4,330	4,641	4,378	4,332	4,332	4,428
குடியிருப்பாளரொருவருக்கான கடிதங்கள்	23	21	21	21	14	13	13	16	16	17
உள்நாட்டு அஞ்சல், '000										
கடிதங்கள்	306,248	238,400	236,852	291,294	201,647	203,135	272,729	341,225	365,249	369,445
அஞ்சல் அட்டைகள்	16,503	11,531	12,250	14,742	12,654	13,025	10,992	9,538	10,024	10,005
பத்திரிகைகள் மற்றும் அச்சடிக்கப்பட்ட விடயங்கள்	63,311	82,711	79,525	14,773	15,512	14,003	15,356	13,101	13,769	14,457
விரைவு	222	198	212	95	86	91	86	82	86	87
காப்புறுதி செய்யப்பட்டவை	201	162	281	28	36	33	31	83	87	96
பதிவு செய்யப்பட்டவை	33,651	32,413	59,426	19,149	28,698	30,954	21,418	35,183	36,987	29,596
பொதிகள்										
பொதிகள் (சாதாரணம்) செலுத்தப்பட்டது	712	1,210	1,194	438	320	323	202	294	261	162
பொதிகள் (சாதாரணம்) ஏனையவை										
வெளிநாட்டுத் தபால் (வெளிச்செல்லல்), '000										
கடல் வழி										
கடிதங்கள்	73	72	69	76	74	71	72	80	64	65
அஞ்சல் அட்டைகள்	31	29	34	19	21	23	25	20	11	11
பத்திரிகைகள் மற்றும் அச்சடிக்கப்பட்ட விடயங்கள்	29	27	31	56	53	52	43	55	41	41
சிறிய உறைகள்/ பொதிகள்	37	33	38	33	4	3	6	16	9	9
வான் வழி										
வான்மடல்	-	-	-	2,131	2,023	2,213	2,122	63	42	42
கடிதங்கள்	30,740	24,997	27,356	4,526	5,382	4,748	4,885	2,020	1,587	1,603
அஞ்சல் அட்டைகள்	3,115	3,025	3,451	6,631	7,329	7,163	7,041	829	862	871
பத்திரிகைகள் மற்றும் அச்சடிக்கப்பட்ட விடயங்கள்	924	917	840	134	143	156	144	219	196	198
சிறிய உறைகள்/ பொதிகள்	407	406	387	94	6	3	5	8	6	6
வெளிநாட்டுத் அஞ்சல் (உள்வருகை), '000										
கடல் வழி										
கடிதங்கள்	68	65	67	62	59	57	62	210	187	190
அஞ்சல் அட்டைகள்	46	43	40	31	28	29	34	3	1	1
பத்திரிகைகள் மற்றும் அச்சடிக்கப்பட்ட விடயங்கள்	56	59	57	43	39	37	47	91	74	75
சிறிய உறைகள்/ பொதிகள்	48	48	48	98	7	7	5	8	6	5
வான் வழி										
கடிதங்கள்	28,258	20,745	22,498	19,315	20,167	20,489	20,642	1,805	1,346	1,359
அஞ்சல் அட்டைகள்	2,540	2,420	2,765	2,165	3,154	2,932	2,687	25	27	27
பத்திரிகைகள் மற்றும் அச்சடிக்கப்பட்ட விடயங்கள்	1,518	1,492	1,623	1,456	1,569	1,635	1,559	225	187	189
சிறிய உறைகள்/ பொதிகள்	411	408	422	410	27	32	25	840	2,011	2,031

## தொலைத்தொடர்பூட்டல் பணிகள் 2007 - 2016

விடயம்	2007	2008	2009	2010	2011	2012	2013	2014	2015	2016 <sup>(அ)</sup>
<b>பொருத்தப்பட்ட தொடர்பூட்டல் பணிகள்</b>										
வாடிக்கையாளர் தளம் ('000)	2,742	3,446	3,436	3,535	3,608	3,449	2,707	2,710	2,601	2,550
கம்பி வழிப் பணிகள் ('000)	932	934	872	897	942	999	1,062	1,123	1,128	1,166
கம்பியல்லா தொடர்பூட்டல் பணிகள் ('000)	1,810	2,513	2,564	2,638	2,667	2,450 <sup>(ஆ)</sup>	1,645 <sup>(இ)</sup>	1,587	1,473	1,384
வாடிக்கையாளர் வளர்ச்சி வீதம்	45.5	25.7	-0.3	2.9	2.1	-4.4	-21.5	0.1	-4.0	-2.0
தொலைபேசி அடர்த்தி <sup>(ஈ)</sup> (ஒவ்வொரு 100 ஆட்களுக்குமான தொலைபேசிகள்)	13.7	17.0	16.8	17.1	17.3	16.9	13.2	13.0	12.4	12.0
<b>ஏனைய பணிகள்</b>										
செல்லூலார் தொலைபேசிகள் ('000)	7,983	11,083	14,264	17,267	18,319	20,324	20,315 <sup>(இ)</sup>	22,123	24,385	26,228
ஒவ்வொரு 100 ஆட்களுக்குமான செல்லூலார் தொலைபேசிகள்	40	55	70	84	88	100	99	107	116	124
பொதுக் கட்டண தொலைபேசி கணடுகள்	8,526	7,417	7,378	6,958	6,458	6,983	6,773	6,642	5,809	5,301
இணையதள இணைப்புகள் <sup>(உ)</sup>	202,348	234,000	240,000	502,000	844,749	1,365,655	2,009,456	3,396,295	4,090,920	4,920,554

(அ) தற்காலிகமானவை

மூலங்கள்: இலங்கை தொலைத் தொடர்பூட்டல் ஒழுங்குமுறைப்படுத்தல் ஆணைக்குழு

(ஆ) இரண்டு கம்பிகள் இணைக்கப்பட்டதனைத் தொடர்ந்து புள்ளிவிபர அறிக்கையில் திருத்தப்பட்டதன் காரணமாக 2012இல் கம்பியல்லா பொருத்தப்பட்ட தொலைபேசிகள் வீழ்ச்சியடைந்தன.

இலங்கை மத்திய வங்கி

(இ) 2013 சனவரியில் செயற்படும் வாடிக்கையாளர்களின் வகைப்படுத்தலில் செய்யப்பட்ட திருத்தத்தின் காரணமாக கம்பியல்லா பொருத்தப்பட்ட தொலைபேசிகளும் செல்லூலார் தொலைபேசிகளும் 2013இல் வீழ்ச்சியடைந்தன.

(ஈ) கம்பிவழிப் பணிகள் மற்றும் கம்பியல்லாப் பணிகளை மட்டும் உள்ளடக்கிறது.

(உ) 2010 இலிருந்து செல்லிடத் தொலைபேசி இணையத்தள இணைப்புகளையும் உள்ளடக்குகிறது.

## பொது ஊடகம் 2007 - 2016

விடயம்	2007	2008	2009	2010	2011	2012	2013	2014	2015	2016 <sup>(அ)</sup>
<b>செய்தித்தாள்களின் சுற்றோட்டப்படுத்தல்<sup>(ஆ)</sup></b>										
நாளாந்த செய்தித்தாள்கள், '000	173,579	161,578	164,547	170,240	173,255	228,269	334,348	345,029	383,129	411,760
சிங்களம்	118,721	117,136	123,245	126,730	128,163	156,375	210,805	206,979	226,490	258,995
தமிழ்	23,520	12,927	9,347	8,884	10,194	28,748	47,302	62,625	75,906	60,969
ஆங்கிலம்	31,338	31,516	31,955	34,627	34,897	43,146	76,241	75,424	80,734	91,796
ஒவ்வொரு 1,000 ஆட்களுக்கு ஒரு நாளாந்த பிரசுரங்கள், எண்ணிக்கை	28	25	26	26	27	36	52	53	58	62
வாராந்த செய்தித்தாள்கள் '000	98,266	88,696	82,801	80,295	88,281	90,403	106,574	117,544	124,949	127,064
சிங்களம்	69,537	66,178	62,096	62,948	70,453	66,710	68,699	74,960	80,811	83,288
தமிழ்	14,376	8,007	7,071	3,233	3,964	9,698	15,432	20,335	21,653	19,324
ஆங்கிலம்	14,353	14,511	13,635	14,115	13,864	13,995	22,443	22,250	22,485	24,452
ஒவ்வொரு 1,000 ஆட்களுக்கு ஒரு வாரத்திற்கான பிரசுரங்கள், எண்ணிக்கை	94	84	78	75	81	85	100	109	115	115

**தொலைக்காட்சிகள்**

தொலைக்காட்சி அலைவரிசைகளின் எண்ணிக்கை	14	18	20	21	22	25	25	25	25	24
--------------------------------------	----	----	----	----	----	----	----	----	----	----

**வானொலிகள்**

வானொலி சேவைகளின் எண்ணிக்கை	39	56	48	51	51	54	54	54	54	53
----------------------------	----	----	----	----	----	----	----	----	----	----

(அ) தற்காலிகமானவை

(ஆ) தேசிய செய்தித்தாள்களை மட்டும்

மூலங்கள்: அசோசியேற்றத் நியூஸ்பேப்பர் ஒவ் சிலோன் லிமிடெட்  
எக்ஸ்பிரஸ் நியூஸ்பேப்பர் (சிலோன்) லிமிடெட்  
சுமதி பப்ளிக்கேஷன்ஸ்  
உபாலி நியூஸ்பேப்பர்ஸ் லிமிடெட்  
வீஜயா பப்ளிக்கேஷன்ஸ் லிமிடெட்  
பொதுமக்கள் ஊடக மற்றும் தகவல் அமைச்சு

சிறைக்கைதிகள் 2007 - 2016

விடயம்	2007	2008	2009	2010	2011	2012	2013	2014	2015	2016
<b>இளம்பராயக் குற்றவாளிகளுக்கான பயிற்சிப் பாடசாலைகள்</b>										
அனுமதி	22	36	26	32	28	16	29	16	21	14
சராசரி நாளாந்த குடித்தொகை	90	75	69	67	70	63	57	37	40	41
<b>குற்றத்தின்படி சிறைச்சாலை அனுமதி</b>										
கொலை	321	124	108	96	103	125	118	136	175	174
கொலை எத்தனம்	144	166	121	149	113	144	115	95	74	94
மரணம் விளைவிக்கும் குற்றம் மற்றும் மரணம் விளைவிக்கும் குற்றத்தைப் புரிய எத்தனித்தமை	241	529	335	470	210	273	228	200	136	189
கடத்தல்	12	2	11	87	6	11	14	43	6	7
கற்பழிப்பு	235	319	227	250	166	273	244	281	211	199
சிறிய மற்றும் கடுமையான உடலூறுகள்	267	290	317	347	217	284	307	301	374	348
வன்முறை நிர்ப்பந்தம் மற்றும் பயமுறுத்தல்	64	46	31	85	18	17	21	29	50	50
சட்டத்திற்கு மாறான உடலூறு மற்றும் அதற்கான எத்தனிப்பு	24	65	163	208	142	195	33	14	35	18
தற்கொலை முயற்சி மற்றும் தற்கொலைக்குத் தாண்டிதல்	14	2	0	0	0	3	3	15	9	13
திருட்டு மற்றும் கொள்ளை	948	894	1,130	1,438	819	1,097	1,536	1,422	910	937
அத்துமீறல், வீடுடைத்தல் மற்றும் வீடுடைப்பதற்கான கருவிகளை வைத்திருத்தல்	615	550	868	502	488	636	656	606	485	536
கப்பம் மற்றும் சூறையாடல்	597	583	519	683	537	603	1,065	603	504	671
ஏமாற்றுதல் மற்றும் நம்பிக்கையைத் தகர்த்தல்	321	344	321	493	405	501	885	513	369	379
களவு	1,191	1,216	1,268	1,356	1,282	1,893	1,780	1,689	1,218	1,220
ஏனைய குற்றங்கள்	26,312	28,436	32,453	25,964	22,512	22,336	23,755	21,641	19,530	19,225
<b>மொத்தம்</b>	<b>31,306</b>	<b>33,566</b>	<b>37,872</b>	<b>32,128</b>	<b>27,018</b>	<b>28,391</b>	<b>30,760</b>	<b>27,588</b>	<b>24,086</b>	<b>24,060</b>
<b>தண்டனைக் காலத்தினைப் பொறுத்து சிறைச்சாலைக்கான அனுமதி</b>										
ஒரு மாதத்திற்குக் குறைந்த	2,616	2,440	3,034	2,972	2,098	3,826	2,961	3,518	2,243	4,774
ஒரு மாதத்திலிருந்து ஆறு மாதங்கள்	11,812	13,647	12,973	11,150	11,147	13,192	15,013	12,559	12,317	11,780
ஏழு மாதங்களிலிருந்து ஒரு ஆண்டு வரை	5,285	6,895	8,566	6,424	5,706	4,984	6,003	5,421	5,509	3,214
ஒரு ஆண்டிலிருந்து இரண்டு ஆண்டுகள் வரை	8,410	7,103	9,375	8,367	5,757	3,772	4,104	3,651	2,322	2,502
மூன்று ஆண்டுகளிலிருந்து ஐந்து ஆண்டுகள் வரை	2,057	2,377	3,105	2,433	1,698	2,003	2,024	1,783	1,043	1,203
ஆறு ஆண்டுகளிலிருந்து பத்து ஆண்டுகள் வரை	580	576	453	415	357	296	352	311	205	226
பத்தாண்டுகளுக்கு மேல் மற்றும் மரண தண்டனைகள்	546	528	366	367	255	318	303	345	447	361
<b>மொத்தம்</b>	<b>31,306</b>	<b>33,566</b>	<b>37,872</b>	<b>32,128</b>	<b>27,018</b>	<b>28,391</b>	<b>30,760</b>	<b>27,588</b>	<b>24,086</b>	<b>24,060</b>
<b>மரண தண்டனைகள்</b>										
மரண தண்டனை	176	128	108	96	107	131	124	153	186	180
சிறைத் தண்டனையாக மாற்றப்பட்ட மரண தண்டனைகள்	0	0	0	0	0	0	0	0	0	0
மரண தண்டனையை அல்லது மரண தண்டனையை மாற்று வதற்கான இறுதித் தீர்மானத்தை எதிர்பார்த்திருப்பவர்கள்	176	128	108	96	107	131	124	153	186	180
<b>அனுமதி வீதம்</b>										
(ஒவ்வொரு 100,000 குடித்தொகைக்கு)	157	166	185	156	130	140	151	133	115	114

மூலம் : சிறைச்சாலைத் திணைக்களம்





## சிறைக்கைதிகளின் தெரிந்தெடுக்கப்பட்ட குடித்தொகைவியல் பண்புகள் 2013 - 2016

விடயம்	2013			2014			2015			2016		
	ஆண்	பெண்	மொத்தம்	ஆண்	பெண்	மொத்தம்	ஆண்	பெண்	மொத்தம்	ஆண்	பெண்	மொத்தம்
<b>வயதுத் தொகுதிகளின்படி சிறைக்கைதிகள்</b>												
16 வயதிற்கு கீழ்	4	0	4	-	-	-	-	-	-	-	-	-
16 - 40 வயது வரை	18,650	549	19,199	16,491	504	16,995	14,263	347	14,610	14,428	406	14,834
41 - 60 வயது வரை	10,570	328	10,898	9,852	300	10,152	8,618	390	9,008	8,104	475	8,579
60 வயதிற்கு மேல்	642	17	659	411	30	441	446	22	468	633	14	647
<b>கல்வித் தகுதிகளின்படி சிறைக்கைதிகள்</b>												
பாடசாலை செல்லாதோர்	1,456	82	1,538	1,445	95	1,540	981	118	1,099	1,361	162	1,523
தரம் 1 - 5	11,091	338	11,429	5,818	219	6,037	4,304	142	4,446	12,239	534	12,773
தரம் 8 சித்தியடைந்தோர்	9,037	238	9,275	12,721	414	13,135	13,663	327	13,990	6,028	101	6,129
க.பொ.த. (சா/த) சித்தியடைந்தோர்	4,412	161	4,573	3,359	78	3,437	2,957	122	3,079	2,559	84	2,643
க.பொ.த. (உ/த) சித்தியடைந்தோர்	1,275	51	1,326	1,052	24	1,076	1,315	39	1,354	896	13	909
பட்டதாரிகள்	36	9	45	38	3	41	66	9	75	54	1	55
ஏனையோர்	2,559	15	2,574	2,321	1	2,322	41	2	43	28	-	28
<b>திருமண நிலையின்படி சிறைக்கைதிகள்</b>												
ஒருபோதும் திருமணம் செய்யாதோர்	9,869	117	9,986	7,884	59	7,943	10,025	116	10,141	6,115	138	6,253
திருமணமானோர்	18,593	622	19,215	17,398	555	17,953	12,179	473	12,652	15,131	629	15,760
விதவைகள்	349	52	401	519	97	616	221	69	290	563	55	618
விவாகரத்துப் பெற்றோர்	622	35	657	659	76	735	508	52	560	779	48	827
சட்ட ரீதியாகப் பிரிந்திருப்போர்	433	68	501	294	47	341	394	49	443	577	25	602
<b>இன ரீதியாக சிறைக்கைதிகள்</b>												
சிங்களவர்	21,584	660	22,244	18,572	521	19,093	17,174	436	17,610	13,109	496	13,605
தமிழர்	4,428	164	4,592	4,283	176	4,459	3,261	212	3,473	4,876	296	5,172
சோனகர்	3,560	63	3,623	3,633	126	3,759	2,860	90	2,950	4,995	100	5,095
மலாயர்	60	4	64	55	2	57	8	9	17	90	-	90
புறங்கியர்	91	2	93	90	4	94	19	7	26	85	2	87
ஏனையோர்	143	1	144	121	5	126	5	5	10	10	1	11
<b>மத ரீதியாக சிறைக்கைதிகள்</b>												
பௌத்தர்கள்	19,324	567	19,891	17,089	441	17,530	16,158	362	16,520	11,833	467	12,300
இந்துக்கள்	3,515	131	3,646	3,363	163	3,526	2,579	171	2,750	4,153	240	4,393
முஸ்லீம்கள்	3,791	65	3,856	3,708	127	3,835	2,870	116	2,986	4,969	91	5,060
ரோமன் கத்தோலிக்கம்	1,809	74	1,883	1,595	70	1,665	1,398	70	1,468	1,899	77	1,976
ஏனைய கிறிஸ்தவர்கள்	1,358	57	1,415	976	32	1,008	302	40	342	296	20	316
ஏனையோர்	69	0	69	23	1	24	20	-	20	15	-	15
<b>குற்றத்தீர்ப்பளிக்கப்பட்ட மொத்த சிறைக்கைதிகள்</b>	<b>29,866</b>	<b>894</b>	<b>30,760</b>	<b>26,754</b>	<b>834</b>	<b>27,588</b>	<b>23,327</b>	<b>759</b>	<b>24,086</b>	<b>23,165</b>	<b>895</b>	<b>24,060</b>

வி.கி - விபரம் கிடைக்கவில்லை

மூலம் : சிறைச்சாலைத் திணைக்களம்

## குடித்தொகையியல் குறிகாட்டிகள் : சர்க் நாடுகள்

குறிகாட்டி	தொடர்பான ஆண்டு	இலங்கை	ஆப்கானித் தான்	வங்காள தேசம்	பூட்டான்	இந்தியா	மாலை தீவுகள்	நேபாளம்	பாகிஸ்தான்	
நடு ஆண்டு குடித்தொகை, மில்.	2000	19.1	21.0	129.3	0.6	1,019.0	0.3	22.6	140.0	
	2005	19.6	23.6	138.6	0.6	1,106.0	0.3	24.5	154.0	
	2010	20.7	26.0	148.6	0.7	1,186.0	0.4	26.3	173.5	
	2015	21.2(ஆ)	28.6	157.9	0.8	1,283.0	0.5	28.0	191.7	
குடித்தொகை வளர்ச்சி, %	2005	1.1	1.5	1.5	1.3	1.5	3.3	2.3	1.9	
	2010	1.0	2.0	1.4	1.8	1.4	2.3	1.4	2.1	
	2015	0.9	1.8	1.3	1.6	1.2	3.7	1.4	1.9	
நிலப்பரப்பு, <sup>(அ)</sup> '000 சதுர கி.மீ.	2015	62.7	652.9	130.2	38.1	2,973.2	0.3	143.4	770.9	
குடித்தொகை அடர்த்தி (சதுர கி.மீ.ற்றொன்றுக்கான ஆட்கள்)	2015	338	44	1213	21	432	1667	195	249	
வயது தொகுதிகளின்படி குடித்தொகை, %	0 - 14 வயது	2015	24.6(ஆ)	44.0	29.4	26.9	28.8	27.5	32.7	35.0
	15 - 64 வயது	2015	66.9(ஆ)	53.5	65.6	68.1	65.6	67.8	61.8	60.5
	65 வயதும் அதற்கு மேலும்	2015	7.9(ஆ)	87.0	52.5	46.9	52.4	47.4	61.8	65.3
நகர குடித்தொகை, %	2015	19.2	23.4	34.2	38.9	31.0	வி.கி	18.5	39.2	
செய்மற்ற பிறப்பு வீதம், ஒவ்வொரு 1,000 இற்கும்	2014	15.6(ஆ)	34.2	19.8	17.7	20.0	21.2	20.5	29.2	
செய்மற்ற இறப்பு வீதம், ஒவ்வொரு 1,000 இற்கும்	2014	6.2(ஆ)	8.2	5.4	6.2	7.3	3.8	6.4	7.4	
மொத்த கருவள வீதம் (பெண்ணொன்றுக்கான பிறப்புகள்)	2014	2.1	4.8	2.2	2.0	2.4	2.1	2.2	3.6	
சிக மரண வீதம் (ஒவ்வொரு 1,000 உயிருடனான பிறப்புகளுக்கும்)	2015	8	66	31	27	38	7	29	66	
காப்பினிகள் மரண வீதம் (ஒவ்வொரு 100,000 உயிருடனான பிறப்புகளுக்கும்)	2015	27	396	176	148	174	68	258	178	
பிறப்பின் போதான வாழ்நாள் எதிர்பார்ப்பு, ஆண்டுகள்	2015	75.0	60.5	71.8	69.8	68.3	78.5	69.2	66.4	

(அ) உள்நாட்டு நீர்நிலைகளின் கீழுள்ள பரப்பளவு நீங்கலாக (ஆ) 2016

மூலங்கள் : ஆசியா மற்றும் பசிபிக்கிற்கான முக்கிய குறிகாட்டிகள் 2016, ஆ.அவங்கி, மாண்டி அபிவிருத்தி அறிக்கை 2016, ஐநா அறி நிகழ்ச்சித்திட்டம், உலக அபிவிருத்தி குறிகாட்டிகள் 2017 (உலக வங்கி - 2017.01.06இல் இற்றைப்படுத்தப்பட்டது.) தொகைமதிப்பு புள்ளிவிபரத் திணைக்களம் பதிவாளர் நாயகத் திணைக்களம்

## குடித்தொகையியல் குறிகாட்டிகள் : தெரிந்தெடுக்கப்பட்ட கிழக்காசிய நாடுகள்

குறிகாட்டி	தொடர்பான ஆண்டு	இந்தோனேசியா	மலேசியா	பிலிப்பைன்ஸ்	கொரியக் குடியரசு	சிங்கப்பூர்	தாய்லாந்து	
நடு ஆண்டு குடித்தொகை, மில்.	2000	206.3	23.5	76.8	47.0	4.0	62.2	
	2005	219.9	26.0	84.7	48.1	4.3	64.1	
	2010	238.5	28.6	92.3	49.4	5.1	65.9	
	2015	255.2	31.0	101.0	50.6	5.5	67.2	
குடித்தொகை வளர்ச்சி, %	2005	1.3	2.1	1.9	0.2	2.4	0.6	
	2010	2.7	1.8	1.7	0.5	1.8	0.6	
	2015	1.3	1.3	1.7	0.4	1.2	0.3	
நிலப்பரப்பு, <sup>(அ)</sup> '000 சதுர கி.மீ.	2015	1,811.6	328.6	298.2	120.4	0.7	510.9	
குடித்தொகை அடர்த்தி (சதுர கி.மீ.ற்றொன்றுக்கான ஆட்கள்)	2015	141	94	339	420	7,757	132	
வயது தொகுதிகளின்படி குடித்தொகை, %	0 - 14 வயது	2015	27.7	24.5	31.9	14.0	15.5	17.7
	15 - 64 வயது	2015	67.1	69.6	63.5	72.9	72.8	71.8
	65 வயதும் அதற்கு மேலும்	2015	5.2	5.9	4.6	13.1	11.7	10.5
நகர குடித்தொகை, %	2015	53.7	74.3	44.4	82.5	100.0	44.5	
செய்மற்ற பிறப்பு வீதம், ஒவ்வொரு 1,000 இற்கும்	2015	20.0	16.8	23.6	8.6	9.8	10.8	
செய்மற்ற இறப்பு வீதம், ஒவ்வொரு 1,000 இற்கும்	2014	7.2	4.9	6.7	5.3	4.7	7.9	
மொத்த கருவள வீதம் (பெண்ணொன்றுக்கான பிறப்புகள்)	2014	2.5	1.9	3.0	1.2	1.3	1.5	
சிக மரண வீதம் (ஒவ்வொரு 1,000 உயிருடனான பிறப்புகளுக்கும்)	2015	23	6	22	3	2	11	
காப்பினிகள் மரண வீதம் (ஒவ்வொரு 100,000 உயிருடனான பிறப்புகளுக்கும்)	2015	126	40	114	11	10	20	
பிறப்பின் போதான வாழ்நாள் எதிர்பார்ப்பு, ஆண்டுகள்	2015	69.1	75.0	68.5	82.3	83.1	74.9	

(அ) உள்நாட்டு நீர்நிலைகளின் கீழுள்ள பரப்பளவு நீங்கலாக (ஆ) 2016

மூலங்கள் : ஆசியா மற்றும் பசிபிக்கிற்கான முக்கிய குறிகாட்டிகள் 2016, ஆ.அவங்கி, மாண்டி அபிவிருத்தி அறிக்கை 2016, ஐநா அறி நிகழ்ச்சித்திட்டம், உலக அபிவிருத்தி குறிகாட்டிகள் 2017 (உலக வங்கி - 2017.01.06இல் இற்றைப்படுத்தப்பட்டது.)

## தேசிய கணக்குக் குறிகாட்டிகள் : சார்க் நாடுகள்

குறிகாட்டி	தொடர்பான ஆண்டு	இலங்கை <sup>(அ)</sup>	அப்கானித் தான்	வங்காள தேசம்	புட்டான்	இந்தியா	மாலை தீவுகள்	நேபாளம்	பாகிஸ்தான்
மொத்த உள்நாட்டு உற்பத்தி (மொஉஉ) <sup>(ஆ)</sup> ஐ.அ.டொலர் மில்லியன்	2012	68,434	20,537	133,356	1,824	1,828,120	2,518	19,207	224,384
	2013	74,294	20,046	149,990	1,798	1,857,237	2,795	19,394	231,219
	2014	79,400 <sup>(ஈ)</sup>	20,050	172,885	1,959	2,033,532	3,094	19,812	244,361
	2015	80,600 <sup>(ஈ)(உ)</sup>	19,331	195,079	2,058	2,088,841	3,435	21,195	271,050
தலைக்குரிய மொஉஉ <sup>(ஆ)</sup> , ஐ.அ.டொலர்	2012	3,351	691	859	2,452	1,447	6,541	698	1,265
	2013	3,610	653	954	2,383	1,452	7,112	697	1,276
	2014	3,821 <sup>(ஈ)</sup>	634	1,087	2,561	1,570	7,716	703	1,321
	2015	3,843 <sup>(ஈ)(உ)</sup>	594	1,212	2,656	1,593	8,396	743	1,435
கொள்வனவுச் சம வலுவில் தலைக்குரிய மொஉஉ, ஐ.அ.டொலர்	2012	8,972	2,160	2,831	7,483	5,036	10,426	2,207	4,379
	2013	9,692	2,294	3,009	7,637	5,388	10,723	2,316	4,553
	2014	10,461	2,331	3,200	8,053	5,799	11,207	2,469	4,753
	2015	11,048	2,257	3,398	8,591	6,226	11,911	2,524	4,966
உண்மை மொஉஉ உற்பத்தியின் வளர்ச்சி, %	2012	9.1	10.9	6.5	5.1	5.1	1.3	4.8	3.8
	2013	3.4	6.4	6.0	2.1	6.6	4.7	4.1	3.7
	2014	5.0 <sup>(ஈ)</sup>	2.2	6.1	5.5	7.2	6.5	6.0	4.0
	2015	4.8 <sup>(ஈ)(உ)</sup>	-2.4	6.6	வி.கி.	7.6	1.5	2.7	4.2

மொஉஉ இன் துறை ரீதியான உள்ளடக்கம், %<sup>(ஆ)(ஊ)</sup>

வேளாண்மை	2012	7.4	26.4 <sup>(இ)</sup>	17.1 <sup>(எ)</sup>	17.0	18.0 <sup>(இ)</sup>	3.6	35.2	24.5 <sup>(இ)</sup>
	2013	7.7	25.6 <sup>(இ)</sup>	16.3 <sup>(எ)</sup>	17.1	18.0 <sup>(இ)</sup>	3.9	33.8	24.8 <sup>(இ)</sup>
	2014	8.0 <sup>(ஈ)</sup>	25.2 <sup>(இ)</sup>	16.1 <sup>(எ)</sup>	17.7	17.0 <sup>(இ)</sup>	3.4	32.5	25.0 <sup>(இ)</sup>
	2015	8.2 <sup>(ஈ)(உ)</sup>	22.9	15.5	வி.கி.	17.0	வி.கி.	31.8	25.5
கைத்தொழில்	2012	30.1	21.3 <sup>(இ)</sup>	26.7 <sup>(எ)</sup>	44.3	31.9 <sup>(இ)</sup>	18.6	15.0	22.1 <sup>(இ)</sup>
	2013	29.2	20.5 <sup>(இ)</sup>	27.6 <sup>(எ)</sup>	44.6	30.7 <sup>(இ)</sup>	16.7	15.2	21.0 <sup>(இ)</sup>
	2014	28.3 <sup>(ஈ)</sup>	21.7 <sup>(இ)</sup>	27.6 <sup>(எ)</sup>	42.9	30.0 <sup>(இ)</sup>	18.5	15.1	20.9 <sup>(இ)</sup>
	2015	27.3 <sup>(ஈ)(உ)</sup>	22.9	28.2	வி.கி.	29.7	வி.கி.	14.9	19.0
பணிகள்	2012	55.6	52.3 <sup>(இ)</sup>	56.2 <sup>(எ)</sup>	38.8	50.0 <sup>(இ)</sup>	77.8	49.8	53.4 <sup>(இ)</sup>
	2013	56.4	53.9 <sup>(இ)</sup>	56.1 <sup>(எ)</sup>	38.3	51.3 <sup>(இ)</sup>	79.5	51.0	54.2 <sup>(இ)</sup>
	2014	56.9 <sup>(ஈ)</sup>	53.1 <sup>(இ)</sup>	56.3 <sup>(எ)</sup>	39.4	53.0 <sup>(இ)</sup>	78.1	52.4	54.1 <sup>(இ)</sup>
	2015	57.3 <sup>(ஈ)(உ)</sup>	54.2	56.4	வி.கி.	53.2	வி.கி.	53.3	55.5

நுகர்வு, முதலீடு மற்றும் சேமிப்புக்கள், மொஉஉ இன் %<sup>(ஆ)</sup>

தனியார் நுகர்வு	2012	65.2	84.1	73.7	43.8	58.8	வி.கி.	78.3	82.4
	2013	67.6	80.6	72.8	51.1	59.7	வி.கி.	வி.கி.	80.8
	2014	67.4 <sup>(ஈ)</sup>	80.5	72.6	வி.கி.	60.1	வி.கி.	வி.கி.	80.7
	2015	70.1 <sup>(ஈ)(உ)</sup>	84.1	72.4	46.4	59.5	வி.கி.	80.2	79.2
அரசு நுகர்வு	2012	7.6	12.1	5.0	19.2	10.9	வி.கி.	10.8	10.5
	2013	7.8	11.7	5.1	17.5	11.3	வி.கி.	வி.கி.	11.0
	2014	8.4 <sup>(ஈ)</sup>	12.4	5.3	வி.கி.	11.4	வி.கி.	வி.கி.	10.8
	2015	9.0 <sup>(ஈ)(உ)</sup>	12.3	5.4	16.9	10.6	வி.கி.	11.0	11.8
மொத்த உள்நாட்டு மூலதனவாக்கம்	2012	39.1	16.4	28.3	67.9	36.9	வி.கி.	34.5	15.1
	2013	33.2	17.0	28.4	47.3	32.0	வி.கி.	வி.கி.	15.0
	2014	32.3 <sup>(ஈ)</sup>	17.7	28.6	வி.கி.	30.8	வி.கி.	வி.கி.	15.0
	2015	28.4 <sup>(ஈ)(உ)</sup>	19.4	28.9	57.7	34.2	வி.கி.	38.8	15.1
மொத்த உள்நாட்டுச் சேமிப்புக்கள்	2012	27.2	3.8	21.2	37.0	வி.கி.	வி.கி.	11.0	7.1
	2013	24.6	7.8	22.0	24.1	வி.கி.	வி.கி.	10.6	8.2
	2014	24.2 <sup>(ஈ)</sup>	7.1	22.1	36.7	வி.கி.	வி.கி.	11.9	8.5
	2015	20.9 <sup>(ஈ)(உ)</sup>	3.6	22.2	வி.கி.	வி.கி.	வி.கி.	8.8	9.0
மொத்தத் தேசிய சேமிப்புக்கள்	2012	33.3	30.7	30.2	51.1	33.5	12.7	39.3	13.0
	2013	29.9	31.6	29.8	23.2	32.5	15.5	40.6	13.9
	2014	29.8 <sup>(ஈ)</sup>	19.9	29.1	35.0	32.9	16.2	45.7	13.4
	2015	26.0 <sup>(ஈ)(உ)</sup>	21.5	29.7	32.0	31.7	9.8	43.8	14.5

(அ) தரவுகள் 2010இனை அடிப்படையாகக் கொண்ட தொகைமதிப்பு புள்ளிவிபரத் திணைக்களத்தின் மொஉஉ உற்பத்தி மதிப்பீடுகளை அடிப்படையாகக் கொண்டுள்ளன.

(ஆ) நடைமுறைச் சந்தை விலைகளில் மதிப்பீடுகள். (இ) நடைமுறைக் காரணிச் செலவு விலைகளில் மதிப்பீடுகள்

(ஈ) திருத்தப்பட்டது (உ) தற்காலிகமானவை

(ஊ) இலங்கைக்காக, உற்பத்திகள் மீதான உதவுத்தொகைகளைக் கழித்த வரிகள் நீங்கலாக. மொஉஉ = அடிப்படை விலைகளுக்கு சேர்க்கப்பட்ட மொத்த பெறுமதித் தொகை உற்பத்திகள் மீதான அனைத்து உதவுத்தொகையையும் கழித்த அனைத்து வரிகளினதும் கூட்டல்

(எ) நடைமுறை உற்பத்தியாளர் விலைகளில் மதிப்பீடுகள் வி.கி - விபரம் கிடைக்கவில்லை

மூலங்கள் : ஆசியா மற்றும் பசிபிக்கிற்கான முதன்மைக் குறிகாட்டிகள் 2016, ஆஅவங்கி தொகைமதிப்பு புள்ளிவிபரத் திணைக்களம்

## தேசிய கணக்குக் குறிகாட்டிகள் : தெரிந்தெடுக்கப்பட்ட கிழக்காசிய நாடுகள்

குறிகாட்டி	தொடர்பான ஆண்டு	இந்தோனேசியா	மலேசியா	பிலிப்பைன்ஸ்	கொரியக் குடியரசு	சிங்கப்பூர்	தாய்லாந்து
மொத்த உள்நாட்டு உற்பத்தி (மொஉஉ) <sup>(அ)</sup> ஐ.அ.டொலர் மில்லியன்	2012	917,870	314,443	250,092	1,222,807	289,269	397,291
	2013	912,524	323,277	271,836	1,305,605	300,288	419,889
	2014	890,487	338,069	284,834	1,411,334	306,344	404,320
	2015	861,934	296,283	292,451	1,377,873	292,739	395,168
தலைக்குரிய மொஉஉ <sup>(அ)</sup> , ஐ.அ.டொலர்	2012	3,701	10,835	2,605	24,454	54,451	5,915
	2013	3,632	10,971	2,786	25,998	55,618	6,225
	2014	3,500	11,306	2,873	27,989	56,007	5,970
	2015	3,346	9,768	2,904	27,222	52,889	5,815
கொள்வனவுச் சம வலுவில் தலைக்குரிய மொஉஉ, ஐ.அ.டொலர்	2012	9,554	22,742	6,169	32,223	77,174	15,004
	2013	10,110	23,637	6,597	32,664	80,779	15,598
	2014	10,649	25,143	7,000	33,417	83,690	15,925
	2015	11,138	26,317	7,350	34,549	85,209	16,476
உண்மை மொஉஉ உற்பத்தியின் வளர்ச்சி, %	2012	6.0	5.5	6.7	2.3	3.7	7.2
	2013	5.6	4.7	7.1	2.9	4.7	2.7
	2014	5.0	6.0	6.2	3.3	3.3	0.8
	2015	4.8	5.0	5.9	2.6	2.0	2.8
<b>மொஉஉ உற்பத்தியின் துறை ரீதியான உள்ளக்கம், %<sup>(அ)</sup></b>							
வேளாண்மை	2012	13.7	9.9 <sup>(ஆ)</sup>	11.8	2.5	0.0	11.6
	2013	13.7	9.2 <sup>(ஆ)</sup>	11.2	2.3	0.0	11.3
	2014	13.7	9.0 <sup>(ஆ)</sup>	11.3	2.3	0.0	10.5
	2015	14.0	8.6	10.3	2.3	0.0	9.1
கைத்தொழில்	2012	44.6	40.6 <sup>(ஆ)</sup>	31.2	38.1	26.4	37.5
	2013	43.6	40.3 <sup>(ஆ)</sup>	31.2	38.4	24.8	37.0
	2014	42.9	40.4 <sup>(ஆ)</sup>	31.4	38.2	24.9	36.8
	2015	41.3	39.6	30.8	38.0	26.4	35.7
பணிகள்	2012	41.8	49.5 <sup>(ஆ)</sup>	56.9	59.5	73.6	51.0
	2013	42.6	50.5 <sup>(ஆ)</sup>	57.9	59.3	75.1	51.7
	2014	43.3	50.6 <sup>(ஆ)</sup>	57.3	59.4	75.0	52.7
	2015	44.7	51.8	58.9	59.7	73.6	55.1
<b>நுகர்வு, முதலீடு மற்றும் சேமிப்புகள், மொஉஉ இன் %<sup>(அ)</sup></b>							
தனியார் நுகர்வு	2012	55.3	49.7	74.2	51.4	36.5	52.8
	2013	56.2	51.8	73.3	50.9	36.7	52.0
	2014	56.1	52.4	72.4	50.4	36.8	52.3
	2015	55.9	54.1	73.8	47.1	36.7	51.6
அரசு நுகர்வு	2012	9.2	13.8	10.8	14.8	9.3	16.4
	2013	9.5	13.7	10.8	15.0	10.1	16.9
	2014	9.5	13.3	10.4	15.1	10.0	17.1
	2015	9.8	13.1	11.0	15.2	10.4	17.2
மொத்த உள்நாட்டு மூலதனவாக்கம்	2012	35.1	25.7	18.2	31.0	30.0	28.2
	2013	34.0	25.9	20.0	29.1	29.0	27.5
	2014	34.7	25.0	20.9	29.2	27.6	24.1
	2015	34.6	25.1	20.6	28.5	26.3	24.1
மொத்த உள்நாட்டுச் சேமிப்புகள்	2012	34.4	36.5	14.9	33.8	53.4	28.9
	2013	33.7	34.5	15.8	34.1	53.4	30.1
	2014	33.4	34.3	17.0	34.5	53.4	30.7
	2015	33.2	32.7	15.2	35.3	53.2	35.4
மொத்தத் தேசிய சேமிப்புகள்	2012	32.4	30.9	21.0	35.2	47.3	27.6
	2013	30.7	29.4	24.2	35.3	47.4	26.3
	2014	31.5	29.4	24.3	35.3	48.4	27.7
	2015	32.1	28.1	23.0	36.6	44.9	30.3

(அ) நடைமுறைச் சந்தை விலைகளில் மதிப்பீடுகள்

(ஆ) நடைமுறை உற்பத்தியாளர்கள் விலைகளின் மதிப்பீடுகள்

மூலம் : ஆசியா மற்றும் பசுபிக்கிற்கான முதன்மைக் குறிகாட்டிகள், 2016.

ஆ.அவங்கி நிகழ்ச்சித்திட்டம் உலக அபிவிருத்தி குறிகாட்டிகள் 2017 (உலக வங்கி - 2017.01.06இல் இற்றைப்படுத்தப்பட்டது.)

வேளாண்மை மற்றும் கைத்தொழில் குறிகாட்டிகள் : சர்க் நாடுகள்

குறிகாட்டி	தொடர்பான ஆண்டு	இலங்கை	ஆப்கானித் தான்	வங்காள தேசம்	பூட்டான்	இந்தியா	மாலே தீவுகள்	நேபாளம்	பாகிஸ்தான்
<b>வேளாண்மை</b>									
பயிரிடத்தக்க நிலம், மொத்த நிலப்பரப்பில் %	2000	14.6	11.8	64.1	2.7	54.1	10.0	16.4	40.3
	2014	20.7	11.9	58.9	2.6	52.6	13.0	14.7	39.5
காட்டுப்பகுதி, மொத்த நிலப்பரப்பில் %	2000	35.0	2.1	11.3	65.5	22.0	3.3	27.2	2.7
	2015	33.1	2.06	11.0	72.2	23.8	3.3	25.4	1.9
நிரந்தரமான பயிர்நிலம், மொத்த நிலப்பரப்பில் %	2000	15.9	0.1	3.5	0.5	3.1	16.7	0.8	0.9
	2014	15.9	0.2	6.4	0.3	4.4	10.0	1.5	1.1
தலைக்குரிய பயிரிடப்படுகின்ற நிலம், ஹெக்டேயர்கள்	2000	0.05	0.39	0.06	0.19	0.15	0.01	0.10	0.22
	2014	0.06	0.25	0.05	0.13	0.12	0.01	0.08	0.16
மொஉஉற்பத்தியில் வேளாண்மையின் பங்கு, % <sup>(அ)</sup>	2014	7.8 <sup>(ஆ)(இ)</sup>	23.5	16.1	17.7	18.0	3.5	33.8	24.9
	2015	7.1 <sup>(உ)</sup>	21.7	15.5	17.4	17.5	3.3	33.0	25.1
வேளாண்மை உற்பத்தியின் சுட்டெண் (2004-2006 = 100)	2013	136.2	134.5	137.8	97.5	141.9	59.2	130.1	107.1
நெல் உற்பத்தி/ உலக நெல் உற்பத்தி <sup>(அ)</sup> , %	2014	0.46	0.07	7.06	0.01	21.20	-	0.68	0.94
நெல் உற்பத்தியின் விளைச்சல், ஹெக்டேயரிற்கு கி.கி.	2000	3,437	2,000	3,484	1,704	2,851	-	2,703	3,031
	2014	4,428 <sup>(ஆ)</sup>	2,441	4,623	3,764	3,585	-	3,394	2,423
தலைக்குரிய நெல் உற்பத்தி, கி.கி.	2000	150	12	291	74	125	-	187	51
	2014	227 <sup>(ஆ)</sup>	17	329	100	121	-	179	38
<b>கைத்தொழில்</b>									
மொஉஉற்பத்தியில் தயாரிப்பின் பங்கு, % <sup>(அ)</sup>	2014	15.7 <sup>(ஆ)(இ)</sup>	12.3	17.4	8.6	16.4	5.0	6.4	14.2
	2015	15.4 <sup>(உ)</sup>	12.0	17.6	8.3	16.6	5.1	6.3	13.4
தயாரிப்பின் சுட்டெண்	2015	வி.கி.	வி.கி.	213.2 <sup>(ஊ)(எ)</sup>	வி.கி.	189.8 <sup>(ஏ)(ஐ)</sup>	வி.கி.	124.4 <sup>(ஈ)</sup>	125.6 <sup>(ஊ)</sup>
தலைக்குரிய மின்வலு நுகர்வு, கி.வா.ம.	1990	150	21 <sup>(ஏ)</sup>	50	254	270	113	40	270
	2014	603 <sup>(உ)</sup>	104 <sup>(ஆ)</sup>	311.03	977 <sup>(ஏ)</sup>	804.7	531	139.8	472.3
தலைக்குரிய வலுப் பாவனை (கி.கி.எ.ச.)	2000	8,327	597	18,591	1,066	457,198	158	8,108	64,067
	2014	10,711	7667 <sup>(ஏ)</sup>	35,423	1,504 <sup>(ஏ)</sup>	824,743	359 <sup>(ஏ)</sup>	11,690	89,887

(அ) நடைமுறைச் சந்தை விலைகளில் மதிப்பீடுகள் (ஆ) 2015 (இ) திருத்தப்பட்டது (ஈ) உலக நெல் உற்பத்தி 2014: 741,477,711 மெ.தொ. (உ) 2016 (ஊ) 2005/06 = 100 (எ) 2004/05 = 100 (ஏ) 2009/10 = 100 (ஐ) 2005 (ஊ) 2013 (வி.கி - விபரம் கிடைக்கவில்லை) மூலங்கள் : ஆசியா மற்றும் பசிபிக்கிரகண முக்கிய குறிகாட்டிகள் 2016, ஆஅவங்கி உலகப் பொருளாதாரக் குறிகாட்டிகள் - 2017 (உலக வங்கி - 2017.01.06இல் இறுதிப்படுத்தப்பட்டது.) FAOSTAT தரவுத்தள அணுகல் இணையத்தளம் (www.faostat.fao.org) தொகைமதிப்புப் புள்ளிவிபரத் திணைக்களம்

வேளாண்மை மற்றும் கைத்தொழில் குறிகாட்டிகள் : தெரிந்தெடுக்கப்பட்ட கிழக்காசிய நாடுகள்

குறிகாட்டி	தொடர்பான ஆண்டு	இந்தோனேசியா	மலேசியா	பிலிப்பைன்ஸ்	கொரியக் குடியரசு	சிங்கப்பூர்	தாய்லாந்து
<b>வேளாண்மை</b>							
பயிரிடத்தக்க நிலம், மொத்த நிலப்பரப்பில் %	2000	11.3	2.9	16.9	17.8	1.5	30.6
	2014	13.0	2.9	18.7	15.1	0.8	32.9
காட்டுப்பகுதி, மொத்த நிலப்பரப்பில் %	2000	54.9	65.7	23.6	65.2	24.4	33.3
	2015	50.2	67.6	27.0	63.4	23.1	32.1
நிரந்தரமான பயிர்நிலம், மொத்த நிலப்பரப்பில் %	2000	8.6	17.6	15.8	2.1	0.3	6.6
	2014	12.4	20.1	17.9	2.2	0.1	8.8
தலைக்குரிய பயிரிடப்படுகின்ற நிலம், ஹெக்டேயர்கள்	2000	0.10	0.04	0.06	0.04	0.00	0.25
	2014	0.09	0.03	0.06	0.03	0.00	0.25
மொஉஉற்பத்தியில் வேளாண்மையின் பங்கு, % <sup>(அ)</sup>	2014	13.3 <sup>(ஆ)</sup>	8.9	11.3	2.3	0.0	10.2
	2015	13.5 <sup>(ஆ)</sup>	8.5	10.3	2.3	0.0	9.1
வேளாண்மை உற்பத்திச் சுட்டெண் (2004-2006 = 100)	2013	136.6	117.6	117.6	93.8	132.2	128.6
நெல் உற்பத்தி/ உலக நெல் உற்பத்தி <sup>(அ)</sup> , %	2014	9.6	0.4	2.6	0.8	-	4.4
நெல் உற்பத்தியின் விளைச்சல், ஹெக்டேயரிற்கு கி.கி.	2000	4,401	3,064	3,068	6,711	-	2,613
	2014	5,135	3,835	4,002	6,913	-	3,059
தலைக்குரிய நெல் உற்பத்தி, கி.கி.	2000	252	91	161	153	-	415
	2014	278	88	191	112	-	482
<b>கைத்தொழில்</b>							
மொஉஉற்பத்தியில் தயாரிப்பின் பங்கு, % <sup>(அ)</sup>	2014	21.0	22.9	20.6	30.2	18.8	27.6
	2015	20.8	22.8	20.1	29.5	19.8	26.9
தயாரிப்புச் சுட்டெண்	2015	126.1 <sup>(ஈ)</sup>	123.0 <sup>(உ)(ஏ)</sup>	125.5 <sup>(ஊ)</sup>	107.8 <sup>(ஈ)</sup>	100.0 <sup>(ஈ)</sup>	107.7 <sup>(ஊ)</sup>
தலைக்குரிய மின்வலு நுகர்வு, கி.வா.ம.	1990	170	1,150	360	2,370	4,980	710
	2014	814	4,646	706	10,563	8,845	2,566
வலுப் பாவனை (கிலோ தொன் எண்ணெய்க்குச் சமமானது)	2000	154,768	47,110	39,872	188,161	18,692	72,284
	2014	225,513	89,703	47,673	268,413	28,015	134,756

(அ) நடைமுறைச் சந்தை விலைகளில் மதிப்பீடுகள் (ஆ) அடிப்படையிலான விலைகளின் மதிப்பீடுகள் (இ) உலக நெல் உற்பத்தி 2014: 741,477,711 மெ.தொ. (ஈ) 2010 = 100 (உ) 2005 = 100 (ஊ) 2000 = 100 (எ) 2011 = 100 (ஏ) 2014 மூலங்கள் : ஆசியா மற்றும் பசிபிக்கிரகண முக்கிய குறிகாட்டிகள் 2016, ஆஅவங்கி உலகப் பொருளாதாரக் குறிகாட்டிகள் - 2017 (உலக வங்கி - 2017.01.06இல் இறுதிப்படுத்தப்பட்டது.) FAOSTAT தரவுத்தள அணுகல் இணையத்தளம் (www.faostat.fao.org)

பணவீக்கம்<sup>(அ)</sup> : இலங்கை மற்றும் தெரிந்தெடுக்கப்பட்ட நாடுகள்

சதவீதம்

நாடுகள்	2009	2010	2011	2012	2013	2014	2015	2016
<b>சார்க் நாடுகள்</b>								
இலங்கை <sup>(ஆ)</sup>	3.5	6.2	6.7	7.6	6.9	3.3	0.9	4.0
ஆப்கானித்தான்	-6.8	2.2	11.8	6.4	7.4	4.7	1.5	4.4
வங்காளதேசம்	4.9	9.4	11.5	6.2	7.5	7.0	6.2	6.4
பூட்டான்	7.1	4.8	8.6	10.1	11.3	9.9	6.3	4.2
இந்தியா	10.6	9.5	9.5	9.9	9.4	5.9	4.9	4.9
மால்தீவுகள்	4.5	6.2	11.3	10.9	4.0	2.5	1.4	0.9
நேபாளம்	12.6	9.6	9.6	8.3	9.9	9.0	7.2	9.9
பாகிஸ்தான்	19.6	10.1	13.7	11.0	7.4	8.6	4.5	2.9
<b>கிழக்காசிய நாடுகள் (தெரிந்தெடுக்கப்பட்டவை)</b>								
இந்தோனேசியா	5.0	5.1	5.3	4.0	6.4	6.4	6.4	3.5
மலேசியா	0.6	1.7	3.2	1.7	2.1	3.1	2.1	2.1
பிலிப்பைன்ஸ்	4.2	3.8	4.7	3.2	2.9	4.2	1.4	1.8
கொரியக் குடியரசு	2.8	2.9	4.0	2.2	1.3	1.3	0.7	1.0
சிங்கப்பூர்	0.6	2.8	5.2	4.6	2.4	1.0	0.5	0.5
தாய்லாந்து	-0.9	3.3	3.8	3.0	2.2	1.9	0.9	0.2
<b>கைத்தொழில் நாடுகள் (தெரிந்தெடுக்கப்பட்டவை)</b>								
யப்பான்	-1.3	-0.7	-0.3	0.0	0.4	2.7	0.8	0.1
ஐக்கிய இராச்சியம் <sup>(ஆ)</sup>	2.2	3.3	4.5	2.8	2.6	1.5	0.1	0.6
ஐக்கிய அமெரிக்கா	-0.3	1.6	3.1	2.1	1.5	1.6	0.1	1.3

(அ) நுகர்வோர் விலைச்சுட்டெண்ணின் ஆண்டுச் சராசரியின் சதவீத மாற்றம்

மூலங்கள்: உலக பொருளாதாரத் தோற்றப்பாடு ஏப்பிறல் 2017 - பநாதிதியம்

(ஆ) 2006 இலிருந்து 2008 - கொழும்பு நுகர்வோர் விலைச்சுட்டெண் (2002 = 100)

தொகைமதிப்புப் புள்ளிவிபரத் திணைக்களம்

2009 தொடக்கம் கொழும்பு நுகர்வோர் விலைச்சுட்டெண் (2006/07 = 100)

(இ) நுகர்வோர் விலைச்சுட்டெண்ணின் யூரோஸ்டர்ட் இணங்குவிப்புச் சுட்டெண்ணினை அடிப்படையாகக் கொண்டது.

பணவீக்கம் - சார்க் நாடுகள் : 2012 - 16

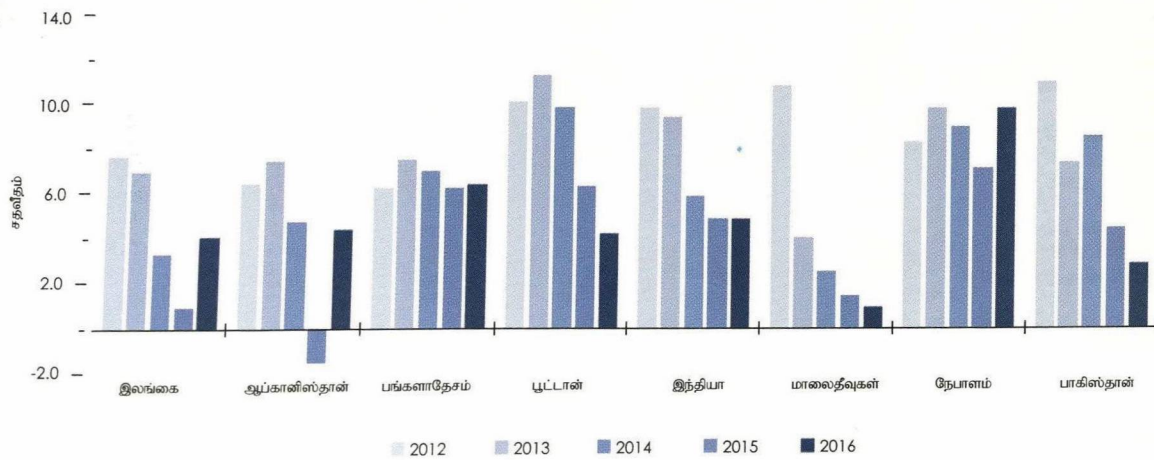

வெளிநாட்டு வர்த்தகம் மற்றும் நிதியியல் குறிகாட்டிகள்: சர்க்கார் நாடுகள்

குறிகாட்டி	தொடர்பான ஆண்டு	இலங்கை	ஆப்கானிசுதான்	வங்காள தேசம்	பூட்டான்	இந்தியா	மாலே தீவுகள்	நேபாளம்	பாகிஸ்தான்
ஏற்றுமதிகள், மில். ஐ.அ.டொலர்	2013	10,394	515	27,619	511	320,099	166	827	23,383
			(24.1)	(17.5)	(-11.9)	(-6.3)	(2.8)	(-5.1)	(2.6)
	2014	11,130	571	30,217	539	310,742	145	924	25,554
			(10.9)	(9.4)	(5.5)	(-4.4)	(-12.9)	(11.7)	(9.3)
	2015	10,546 <sup>(*)</sup>	571	31,106	560	267,244	144	831	23,329
			-	(2.9)	(3.9)	(-14.0)	(-0.6)	(-10.1)	(-8.7)
தலைக்குரிய ஏற்றுமதிகள், ஐ.அ.டொலர்	2013	490	20	186	730	270	415	31	135
	2014	525	22	203	770	262	363	35	147
	2015	497	20	197	700	208	288	30	122
இறக்குமதிகள், மில். ஐ.அ.டொலர்	2013	18,003	8,724	38,738	864	463,402	1,728	5,987	42,802
			(-11.3)	(10.0)	(-9.2)	(-7.2)	(11.2)	(10.5)	(-0.4)
	2014	19,417	7,729	41,031	935	448,486	1,990	7,177	45,801
			(-11.4)	(5.9)	(8.2)	(-3.2)	(15.1)	(19.9)	(7.0)
	2015	18,935	7,723	40,564	965	387,506	1,893	7,547	45,190
			(-0.1)	(-1.1)	(3.3)	(-13.2)	(-4.2)	(5.2)	(-1.3)
தலைக்குரிய இறக்குமதிகள், ஐ.அ.டொலர்	2013	849	336	261	1,234	391	4,320	228	247
	2014	916	297	276	1,336	378	4,975	273	264
	2015	893	297	273	1,379	327	4,733	287	260
ஏற்றுமதி/ இறக்குமதி விகிதம்	2013	0.58	0.06	0.71	0.59	0.69	0.10	0.14	0.55
	2014	0.57	0.07	0.74	0.58	0.69	0.07	0.13	0.56
	2015	0.56	0.07	0.77	0.58	0.69	0.08	0.11	0.52
வர்த்தக நிலுவை <sup>(அ)</sup> , மில். ஐ.அ.டொலர்	2013	-7,609.0	-6,914.3	-6,362.4	-379.0	-162,576.5	-1,372.0	-5,544.9	-16,099.0
	2014	-8,287.0	-6,110.8	-7,481.9	-394.2	-144,047.4	-1,660.0	-6,558.2	-17,877.0
	2015	-8,388.0 <sup>(*)</sup>	-6,435.1	-5,891.1	-427.0	-136,884.2	-1,654.8	-5,697.6	-16,562.0
நடைமுறைக் கணக்கு நிலுவை, மில். ஐ.அ.டொலர்	2013	-2,541.0	-5,048.7	2,058.5	-379.0	-491,227.7	-127.4	1,160.2	-4,416.0
	2014	-1,988.0	-3,921.1	755.8	-394.2	-127,314.3	117.8	496.2	-3,616.0
	2015	-1,883.0 <sup>(*)</sup>	-5,121.3	2,686.9	-427.0	-22,456.8	-325.7	2,446.6	-1,602.8
தங்கம் நீங்கலாக மொத்த அலுவல்சார் ஒதுக்குகள், மில். ஐ.அ.டொலர்	2013	6,611	6,442	17,564	991	276,493	382	5,294	5,156
	2014	7,315 <sup>(*)</sup>	6,681	21,785	1,245	303,455	627	6,027	11,807
	2015	6,544 <sup>(*)</sup>	6,232	27,023	1,103	344,311	576	7,937	17,830
வெளிநாட்டுப் படுகடன், மில். ஐ.அ.டொலர்	2014	44,839	2,555	34,925	1,840	463,230	1,026	4,010	62,184
வெளிநாட்டுப் படுகடன் தீர்ப்பளவு/ ஏற்றுமதிகள் விகிதம், % <sup>(ஆ)</sup>	2014	24.2	2.4	4.9	11.8	3.2	2.5	8.0	14.2
ஐ.அ.டொலரிற்கான செலாவணி விலை <sup>(இ)</sup>	2013	129.11	55.38	78.10	58.60	58.60	15.37	92.99	101.63
	2014	130.56	57.25	77.64	61.03	61.03	15.38	99.53	101.10
	2015	145.60	61.24	77.95	64.15	64.15	15.37	102.64	102.77

(அ) இறக்குமதிகளைக் கழித்த ஏற்றுமதிகள்

(ஆ) மொத்தப் படுகடன் தீர்ப்பளவுகள், நீண்ட காலப்படுகடன் மீதான முதல் தொகை மற்றும் வட்டிக் கொடுப்பனவுகள், குறுங்காலப் படுகடன் மீதான வட்டிக் கொடுப்பனவுகள் மற்றும் ப.நா. நிதிய மீள்கொள்வனவுகள் மற்றும் கட்டணங்கள் என்பவற்றை உள்ளடக்கியுள்ளன.

(இ) ஐ.அ.டொலர் ஒன்றிற்கான உள்நாட்டு நாணயத்தின் (ஆண்டுச் சராசரி) அலகுகள்.

(\*) திருத்தப்பட்டது

குறிப்பு: ஆண்டு மாற்றம் (%) அடைப்புக்குறிக்குள் தரப்பட்டுள்ளது.

மூலங்கள்:

பன்னாட்டு நிதியியல் புள்ளிவிபரங்கள், ஏப்பிரல் 2017, பநாநிதியம் பன்னாட்டு நிதியியல் புள்ளிவிபரங்கள், ஆண்டறிக்கை 2016, பநா.நிதியம் ஆசியா மற்றும் பசிபிக்கிற்கான முக்கிய குறிகாட்டிகள் 2016, ஆ.அவங்கி இலங்கை மத்திய வங்கி உலக அபிவிருத்தி குறிகாட்டிகள் 2017 (உலக வங்கி - 2017.01.06இல் இற்றைப்படுத்தப்பட்டது.)



வெளிநாட்டு வர்த்தகம் மற்றும் நிதியியல் குறிகாட்டிகள்: தெரிந்தெடுக்கப்பட்ட கிழக்காசிய நாடுகள்

குறிகாட்டி	தொடர்பான ஆண்டு	இந்தோனேசியா	மலேசியா	பிலிப்பைன்ஸ்	கொரியக் குடியரசு	சிங்கப்பூர்	தாய்லாந்து
ஏற்றுமதிகள், மில். ஐ.அ.டொலர்	2013	182,552 (-3.9)	228,503 (0.4)	56,698 (8.8)	559,632 (2.1)	406,930 (-0.1)	224,883 (-1.2)
	2014	175,981 (-3.6)	233,868 (2.3)	62,102 (9.5)	572,665 (2.3)	405,073 (-0.5)	225,157 (0.1)
	2015	150,366 (-14.6)	199,705 (-14.6)	58,648 (5.6)	526,657 (-8.0)	346,432 (-14.2)	211,048 (-6.3)
தலைக்குரிய ஏற்றுமதிகள், ஐ.அ.டொலர்	2013	765	7,990	614	11,329	79,790	3,412
	2014	738	8,177	673	11,592	79,426	3,417
	2015	589	6,442	581	10,408	62,988	3,141
இறக்குமதிகள், மில். ஐ.அ.டொலர்	2013	186,629 (-2.6)	205,875 (4.8)	65,739 (-0.2)	515,586 (-0.8)	373,016 (-1.8)	249,214 (-0.5)
	2014	178,179 (-4.5)	208,667 (1.4)	65,398 (-0.5)	525,515 (1.9)	366,030 (-1.9)	227,954 (-8.5)
	2015	142,695 (-19.9)	175,494 (-15.9)	66,686 (2.0)	436,499 (-16.9)	296,595 (-19.0)	201,652 (-11.5)
தலைக்குரிய இறக்குமதிகள், ஐ.அ.டொலர்	2013	783	7,198	712	10,437	73,140	3,782
	2014	747	7,296	709	10,638	71,771	3,459
	2015	559	5,661	660	8,626	53,926	3,001
ஏற்றுமதி/ இறக்குமதி விகிதம்	2013	0.98	1.11	0.86	1.09	1.09	0.90
	2014	0.99	1.12	0.95	1.09	1.11	0.99
	2015	1.05	1.14	0.88	1.21	1.17	1.05
வர்த்தக நிலுவை (அ), மில். ஐ.அ.டொலர்	2013	5,833.2	30,577.4	-17,662.0	82,781.0	75,024.0	54.6
	2014	6,982.6	34,605.1	-17,330.4	88,885.0	81,712.0	17,263.1
	2015	13,289.1	28,050.8	-23,309.2	122,269.0	82,848.0	26,841.1
நடைமுறைக் கணக்கு நிலுவை, மில். ஐ.அ.டொலர்	2013	-29,109.2	11,205.2	11,383.5	81,148.0	51,168.0	-1,458.0
	2014	-27,509.9	14,846.5	10,755.9	84,373.0	60,819.0	-3,781.0
	2015	-17,586.2	8,959.6	7,265.7	105,940.0	53,757.0	13,123.0
தங்கம் நீங்கலாக மொத்த ஒதுக்குகள், மில். ஐ.அ.டொலர்	2013	96,364	133,444	75,689	341,650	272,864	161,328
	2014	108,836	114,572	72,057	358,785	256,643	151,253
	2015	103,268	93,979	73,964	363,149	247,534	151,266
வெளிநாட்டுப் படுகடன், மில். ஐ.அ.டொலர்	2014	293,397	210,820	60,609	355,911	-	135,799
வெளிநாட்டுப் படுகடன் தீர்ப்பளவு/ ஏற்றுமதிகள் விகிதம், % <sup>(ஆ)</sup>	2014	6.5	1.4	6.1	-	-	0.3
ஐ.அ.டொலரிற்கான செலாவணி வீதம் <sup>(இ)</sup>	2013	10,461.20	3.15	42.45	1,094.90	1.25	30.73
	2014	11,865.20	3.27	44.40	1,053.00	1.27	32.48
	2015	13,389.41	3.91	45.50	1,131.16	1.27	34.25

(அ) இறக்குமதிகளைக் கழித்த ஏற்றுமதிகள்

(ஆ) மொத்தப் படுகடன் தீர்ப்பளவுகள், நீண்ட காலப்படுகடன் மீதான முதல் தொகை மற்றும் வட்டிக் கொடுப்பனவுகள், குறுங்காலப் படுகடன் மீதான வட்டிக் கொடுப்பனவுகள் மற்றும் ப.நா. நிதிய மீள்கொள்வனவுகள் மற்றும் கட்டணங்கள் என்பவற்றை உள்ளடக்கியுள்ளன.

(இ) ஐ.அ.டொலர் ஒன்றிற்கான உள்நாட்டு நாணயத்தின் (ஆண்டுச் சராசரி) அலகுகள்.

குறிப்பு: ஆண்டு மாற்றம் (%) அடைப்புக்குறிக்குள் தரப்பட்டுள்ளது.

மூலங்கள்: பன்னாட்டு நிதியியல் புள்ளிவிபரங்கள் ஏப்பிரல் 2017, பநாநிதியம் பன்னாட்டு நிதியியல் புள்ளிவிபரங்கள் ஆண்டறிக்கை 2016, பநாநிதியம் ஆசியா மற்றும் பசுபிக்கிற்கான முதன்மைக் குறிகாட்டிகள் 2015, ஆஅவங்கி

அட்டவணை 14.10

## நாணய மற்றும் இறைக் குறிகாட்டிகள்: சர்க் நாடுகள்

குறிகாட்டி	தொடர்பான ஆண்டு	இலங்கை	ஆப்கானித் தான்	வங்காள தேசம்	புட்டான்	இந்தியா	மாலே தீவுகள்	நேபாளம்	பாகிஸ்தான்	
ஒதுக்குப் பணம், மில். ஐ.அ.டொலர்	2013	3,737	4,207	15,591	355	260,706	625	3,837	25,631	
	2014	4,410	4,680	17,851	549	278,845	812	4,051	27,509	
	2015	4,675	4,080	20,308	389	304,409	667	4,957	32,942	
குறுகிய பணம், மில். ஐ.அ.டொலர்	2013	3,706	6,192	16,545	551	321,449	676	3,351	67,181	
	2014	4,671	6,644	18,991	684	345,418	727	3,567	79,671	
	2015	4,963	5,730	21,442	670	370,682	866	4,798	89,271	
விரிந்த பணம், மில். ஐ.அ.டொலர்	2013	23,394	6,545	84,111	962	1,490,053	1,536	14,616	110,492	
	2014	26,407	6,945	95,094	1,184	1,610,764	1,764	16,931	129,686	
	2015	28,163	6,096	106,766	1,175	1,704,380	2,005	19,713	139,537	
மொ.உ.உற்பத்தியின் %	2013	31.5	32.6	56.1	53.5	80.2	21.6	75.4	47.8	
	2014	29.5	34.6	55.0	60.5	79.3	22.9	85.4	53.0	
	2015	35.0	31.5	54.7	57.1	81.6	23.9	93.0	51.5	
விரிந்த பணத்தின் உள்ளமைப்பு (%)										
	நாணயம்	2015	9.6	47.3	10.5	7.6	14.1	8.9	12.9	17.4
	கேள்வி வைப்புக்கள்	2015	8.1	46.7	8.7	45.9	9.0	34.3	7.4	43.6
கிட்டிய பணம்	2015	82.4	6.0	74.8	34.2	80.0	56.8	69.4	14.3	
பணத்தின் மாற்றம் % <sup>(ஸ)</sup>										
	குறுகிய பணம்	2014	26.3	9.5	15.1	27.0	10.0	7.5	6.7	12.7
	2015	16.8	1.5	13.7	2.6	12.3	19.1	43.7	17.0	
விரிந்த பணம்	2014	13.4 <sup>(உ)</sup>	8.6	15.6	25.9	10.6	14.7	16.1	11.6	
2015	17.8	3.2	14.9	3.9	10.6	12.3	24.4	12.4		
விரிந்த பணத்தின் ஏதுக்காரணிகள், மில். ஐ.அ.டொலர்										
	தேறிய வெளிநாட்டுச் சொத்துக்கள்	2015	1,436	7,825	24,106	879	375,673	793	7,037	11,200
	உள்நாட்டுக் கொடுகடன்	2015	33,514	30	89,367	848	1,668,618	1,953	14,381	114,663
தேறிய ஏனைய விடயங்கள்	2015	6,787	-1,759	-13,140	-696	-286,472	-741	-3,736	-20,858	
பணப் பெருக்கி <sup>(ஸ)</sup>										
	குறுகிய பணத்திற்காக	2013	1.0	1.5	1.1	1.6	1.2	1.1	0.9	2.62
	2014	1.1	1.4	1.1	1.2	1.2	0.9	0.9	2.9	
2015	1.1	1.4	1.1	1.7	1.2	1.3	1.0	2.7		
விரிந்த பணத்திற்காக	2013	6.3	1.6	5.4	2.7	5.7	2.5	3.8	4.3	
2014	6.0	1.5	5.4	2.2	5.8	2.2	4.2	4.7		
2015	6.0	1.5	5.3	3.0	5.6	3.0	4.0	4.2		
பணத்தின் வருமான சுற்றோட்ட வேகம் <sup>(ஸ)</sup>										
	குறுகிய பணத்திற்காக	2013	21.0	3.2	9.1	3.3	5.8	10.5	5.8	3.4
	2014	19.8	3.0	9.1	2.9	5.9	10.6	5.6	3.1	
2015	16.0	3.4	9.1	3.1	5.6	9.7	4.4	3.0		
விரிந்த பணத்திற்காக	2013	3.4	3.1	1.8	1.9	1.2	4.6	1.3	2.1	
2014	3.2	2.9	1.8	1.7	1.3	4.4	1.2	1.9		
2015	2.8	3.2	1.8	1.8	1.2	4.2	1.1	1.9		
இறைத் தொழிற்பாட்டுக் குறிகாட்டிகள், மொ.உ.உ இன் %										
	வருமானம்	2015	13.3	9.8	10.4 <sup>(ஈ)</sup>	20.1	9.2	32.0	19.1	14.4
	மொத்தச் செலவினம்	2015	20.9	25.9	8.6 <sup>(ஈ)</sup>	27.9	13.2	41.0	20.2	20.2
வரவு செலவுத்திட்ட மிகை (+) / பற்றாக்குறை (-)	2015	-7.6	0.4	-3.1 <sup>(ஈ)</sup>	1.4	-3.9	-6.9	-0.7	-4.1	

(அ) உள்நாட்டு நாணயத்திலுள்ள தொகையின் சதவீத மாற்றம்

(ஆ) ஒதுக்குப் பணத்திற்கான பணத்தின் விகிதம்

(இ) பணத்திற்கான மொ.உ.உற்பத்தியின் விகிதம்

(ஈ) 2014 தரவு

(உ) திருத்தப்பட்டது

மூலங்கள்: பன்னாட்டு நிதியியல் புள்ளிவிபரங்கள் ஆண்டறிக்கை 2016, பநாநிதியம் ஆசியா மற்றும் பசுபிக்கிற்கான முதன்மைக் குறிகாட்டிகள் 2016, ஆ.அ.வங்கி இலங்கை மத்திய வங்கி

நாணய மற்றும் இறைக் குறிகாட்டிகள்: தெரிந்தெடுக்கப்பட்ட கிழக்காசிய நாடுகள்

குறிகாட்டி	தொடர்பான ஆண்டு	இந்தோனேசியா	மலேசியா	பிலிப்பைன்ஸ்	கொரியக் குடியரசு	சிங்கப்பூர்	தாய்லாந்து	
ஒதுக்குப் பணம், மில். ஐ.அ.டொலர்	2013	73,149	35,313(உ)	43,373(உ)	98,789	50,588(உ)	46,574(உ)	
	2014	79,849	35,646(உ)	52,082(உ)	106,244	41,792(உ)	48,893(உ)	
	2015	74,658	32,011	52,301	112,101	42,953	45,755(உ)	
குறுகிய பணம், மில். ஐ.அ.டொலர்	2013	72,777	99,848(உ)	46,052(உ)	488,576	122,219(உ)	50,634(உ)	
	2014	75,741	98,976(உ)	51,977(உ)	532,905	121,285(உ)	51,010(உ)	
	2015	76,509	84,023	56,533	604,224	113,470	49,269	
விரிந்த பணம், மில். ஐ.அ.டொலர்	2013	306,030	435,061(உ)	181,360(உ)	1,819,969	392,029(உ)	489,552(உ)	
	2014	335,476	433,417(உ)	202,957(உ)	1,889,597	387,911(உ)	509,951(உ)	
	2015	329,742	364,371	209,640	1,916,738	367,921	486,331	
மொ.உ.உற்பத்தியின் %	2013	33.5	134.6	66.7	139.4	130.6	116.6	
	2014	37.7	128.2	71.3	133.9	126.6	126.1	
	2015	38.3	123.0	71.7	139.1	125.7	123.1	
விரிந்த பணத்தின் உள்ளமைப்பு (%)								
	நாணயம்	2015	10.3	4.9	8.0	3.4	6.5	7.1
	கேள்வி வைப்புகள்	2015	12.9	18.1	19.0	28.1	24.3	3.0
கிட்டிய பணம்	2015	76.5	78.6	54.6	68.5	69.2	89.9	
பணத்தின் மாற்றம் % <sup>(அ)</sup>								
	குறுகிய பணம்	2014	6.2	5.8	13.4	13.6	3.6	1.2
	2015	12.0	4.1	15.0	20.9	0.1	5.8	
விரிந்த பணம்	2014	11.9	6.3	12.4	8.1	3.3	4.6	
2015	9.0	3.0	9.2	8.2	1.5	4.4		
விரிந்த பணத்தின் ஏதுக் காரணிகள், மில். ஐ.அ.டொலர்								
	தேறிய வெளிநாட்டுச் சொத்துக்கள்	2015	82,566	122,693	84,774	426,555	214,755	162,743
	உள்நாட்டுக் கொடுகடன்	2015	348,605	385,751	166,642	2,109,954	344,542	486,517
தேறிய ஏனைய விடயங்கள்	2015	-101,631	-136,919	41,855	-619,771	-191,376	-162,929	
பணப் பெருக்கி <sup>(ஆ)</sup>								
	குறுகிய பணத்திற்காக	2013	1.0	2.8	1.1	4.9	2.4	1.1
	2014	0.9	2.8	1.0	5.0	2.9	1.0	
2015	1.0	2.6	1.1	5.4	2.6	1.1		
விரிந்த பணத்திற்காக	2013	4.2	12.3	4.2	18.4	7.7	10.5	
2014	4.2	12.2	3.9	17.8	9.3	10.4		
2015	4.4	11.4	4.0	17.1	8.6	10.6		
பணத்தின் வருமான சுற்றோட்ட வேகம் <sup>(இ)</sup>								
	குறுகிய பணத்திற்காக	2013	12.5	3.2	5.9	2.7	2.5	8.3
	2014	11.8	3.4	5.5	2.6	2.5	7.9	
2015	11.3	3.5	5.2	2.3	2.6	8.0		
விரிந்த பணத்திற்காக	2013	3.0	0.7	1.5	0.7	0.8	0.9	
2014	2.7	0.8	1.4	0.7	0.8	0.8		
2015	2.6	0.8	1.4	0.7	0.8	0.8		
இறைத் தொழிற்பாட்டுக் குறிகாட்டிகள், மொ.உ.உ இன் %								
	வருமானம்	2015	12.9	18.9	15.8	21.8	22.1 <sup>(ஈ)</sup>	19.4
	மொத்தச் செலவினம்	2015	15.6	22.1	16.7	21.2	14.9 <sup>(ஈ)</sup>	20.6
வரவு செலவுத்திட்ட மிகை (+) / பற்றாக்குறை (-)	2015	-2.5	-3.2	-0.9	0.0	7.2 <sup>(ஈ)</sup>	-1.2	

(அ) உள்நாட்டு நாணயத்திலுள்ள தொகையின் சதவீத மாற்றம்  
 (ஆ) ஒதுக்குப் பணத்திற்கான பணத்தின் விகிதம்  
 (இ) பணத்திற்கான மொ.உ.உ.உற்பத்தியின் விகிதம்  
 (ஈ) 2014 தரவு  
 (உ) திருத்தப்பட்டது

மூலங்கள்: பன்னாட்டு நிதியியல் புள்ளிவிபரங்கள் ஆண்டறிக்கை 2016, பநாநிதியம் ஆசியா மற்றும் பசுபிக்கிற்கான முதன்மைக் குறிகாட்டிகள் 2016, ஆஅவங்கி

சமூகக் குறிகாட்டிகள்: சார்க் நாடுகள்

குறிகாட்டி	தொடர்பான ஆண்டு	இலங்கை	ஆப்கானித் தான்	வங்காள தேசம்	புட்டான்	இந்தியா	மாலே தீவுகள்	நேபாளம்	பாகிஸ்தான்
மாநில அபிவிருத்திச் சுட்டெண் (அ) (உயர்ந்தபட்சம்: 1.000; குறைந்தபட்சம்: 0.000)	2015	0.766	0.479	0.579	0.607	0.624	0.701	0.558	0.550
கல்வி அறிவு வீதம் % (15 வயது மற்றும் அதற்கு மேற்பட்டோர்) பெண்	ஆண் 2015 பெண்	94.1 <sup>(அ)</sup> 92.4 <sup>(அ)</sup>	51.5 23.9	64.6 58.3	71.1 58.3	80.9 63.0	99.8 98.9	75.8 54.8	69.6 42.7
தொழிற்படைப் பங்கேற்பு வீதம் % ஆண் பெண்	2015	74.9 <sup>(ஆ)</sup> 36.0 <sup>(ஆ)(அ)</sup>	83.6 19.1	83.0 43.1	72.8 58.7	79.1 26.8	78.8 57.3	86.8 79.7	82.2 24.3
தொழிலின்மை வீதம், %	2015	4.4 <sup>(ஆ)(அ)</sup>	வி.கி.	4.3 <sup>(ஆ)</sup>	2.5	2.5 <sup>(அ)</sup>	5.2 <sup>(உ-)</sup>	3.1	5.9
தொழில்நிலை (மொத்தத் தொழில்நிலையின் %) வேளாண்மை கைத்தொழில் பணிகள்	2015	27.1 <sup>(அ)</sup> 26.4 <sup>(அ)</sup> 46.5 <sup>(அ)</sup>	வி.கி. வி.கி. வி.கி.	வி.கி. வி.கி. வி.கி.	58.0 9.6 32.4	53.2 <sup>(ஊ)</sup> 21.5 <sup>(ஊ)</sup> 25.3 <sup>(ஊ)</sup>	10.4 <sup>(உ-)</sup> 18.8 <sup>(உ-)</sup> 70.89 <sup>(உ-)</sup>	65.6 <sup>(அ)</sup> 9.8 <sup>(அ)</sup> 24.6 <sup>(அ)</sup>	42.3 15.5 42.3
வறுமைக் கோட்டிற்கு கீழுள்ள குடித்தொகை, % (ஏ)	2005-2014	வி.கி.	35.8	31.5	12.0	21.9	15.7	25.2	29.5
ஒவ்வொரு 10,000 குடித்தொகைக்கான மருத்துவர்கள்	2013	9.6 <sup>(ஆ)</sup>	2.7	3.6 <sup>(அ)</sup>	2.6 <sup>(அ)</sup>	7.0 <sup>(அ)</sup>	14.2 <sup>(அ)</sup>	வி.கி.	8.3 <sup>(அ)</sup>
ஒவ்வொரு 10,000 மக்களுக்கான மருத்துவமனைப் படுக்கைகள்	2013	36 <sup>(ஆ)</sup>	5.0 <sup>(அ)</sup>	6.0 <sup>(அ)</sup>	18.0 <sup>(அ)</sup>	7.0 <sup>(அ)</sup>	43.0 <sup>(ஊ)</sup>	50.0 <sup>(ஊ)</sup>	60.0 <sup>(அ)</sup>
ஒவ்வொரு 100 நபர்களுக்குமான இணையத்தள சந்தாக்கள்	2015	23.2 <sup>(ஆ)</sup>	8	14	40	26	55	18	18
ஒவ்வொரு 1,000 நபர்களுக்குமான தொலைபேசிகள் (பிரதான இணைப்புகள்)	2015	120 <sup>(ஆ)</sup>	3	5	3	20	61	30	16
ஒவ்வொரு 1,000 நபர்களுக்குமான தொலைபேசிகள் (கையடக்கத் தொலைபேசிகள்)	2015	1237 <sup>(ஆ)</sup>	616	834	871	788	2,067	967	669

(அ) வாழ்நாள் எதிர்பார்ப்பு, கல்வி மற்றும் வருமானம் என்பனவற்றின் சுட்டுச் சுட்டெண்  
(ஆ) 2016 (இ) 2013 (அ) 2011 (உ) 2014  
(ஊ) 2009 (எ) 2010 (ஐ) 2006  
(ஏ) தேசிய வறுமைக்கோடு (தொடர்பான குறிப்பிட்ட காலப்பகுதியில் கிடைக்கத்தக்கதாகவுள்ள மிக அண்மைய ஆண்டுகள் தொடர்பானவை)  
(ஈ) 2016 யூனியன் தொழிலாளர் புள்ளிவிபரத் திணைக்களமானது மீள் நிறையேற்றப்பட்டதும் திருத்தப்பட்டதுமான தொழிற்படைத் தரவுத் தொடர் ஒன்றினை 2011 தொடக்கம் வெளியிட்டது. இது தீவு முழுவதையும் உள்ளடக்கி மேற்கொள்ளப்பட்ட காலாண்டுக்கான தொழிற்படை அளவீட்டின் அடிப்படையிலானதாகும்.  
வி.கி. - விபரம் கிடைக்கவில்லை

மூலங்கள்: ஆசியா மற்றும் பசிபிக்கிற்கான முக்கிய குறிகாட்டிகள் 2016, ஆ.அ.வங்கி மாநில அபிவிருத்தி அறிக்கை 2016, ஐ.நா.அபிவிருத்தி நிகழ்ச்சித்திட்டம் தொகைமதிப்புப் புள்ளிவிபரத் திணைக்களம் இலங்கை மத்திய வங்கி

சமூகக் குறிகாட்டிகள்: தெரிந்தெடுக்கப்பட்ட கிழக்காசிய நாடுகள்

குறிகாட்டி	தொடர்பான ஆண்டு	இந்தோனேசியா	மலேசியா	பிலிப்பைன்ஸ்	கொரியக் குடியரசு	சிங்கப்பூர்	தாய்லாந்து
மாநில அபிவிருத்திச் சுட்டெண் (அ) (உயர்ந்தபட்சம்: 1.000; குறைந்தபட்சம்: 0.000)	2015	0.689	0.789	0.682	0.901	0.925	0.740
கல்வி அறிவு வீதம் % (15 வயது மற்றும் மேற்பட்டோர்) பெண்	ஆண் 2015 பெண்	97.1 93.8	96.2 93.1	96.2 97.0	98.3 <sup>(ஆ)</sup> 97.6 <sup>(ஆ)</sup>	98.6 95.0	95.4 92.6
தொழிற்படைப் பங்கேற்பு வீதம் % ஆண் பெண்	2015	83.9 50.9	77.6 49.3	78.8 50.5	71.8 50.0	76.4 58.2	80.2 62.9
தொழிலின்மை வீதம், %	2015	6.2	3.1	6.3	3.6	2.6	0.9
தொழில்நிலை (மொத்தத் தொழில்நிலையின் %) வேளாண்மை கைத்தொழில் பணிகள்	2015	32.9 21.8 45.3	12.5 27.5 60.0	29.2 16.2 54.6	5.2 25.1 69.7	0.1 17.2 82.7	32.3 23.7 44.0
வறுமைக் கோட்டிற்கு கீழுள்ள குடித்தொகை, % (ஏ)	2005-2014	11.3	வி.கி.	25.2	வி.கி.	வி.கி.	10.5
ஒவ்வொரு 10,000 குடித்தொகைக்கான மருத்துவர்கள்	2013	2.0 <sup>(இ)</sup>	12.0 <sup>(இ)</sup>	வி.கி.	21.4 <sup>(இ)</sup>	19.5	3.9 <sup>(அ)</sup>
ஒவ்வொரு 10,000 மக்களுக்கான மருத்துவமனைப் படுக்கைகள்	2013	9.0 <sup>(இ)</sup>	19.0 <sup>(இ)</sup>	10.0 <sup>(உ-)</sup>	103.0 <sup>(ஊ)</sup>	20.0 <sup>(உ-)</sup>	21.0 <sup>(அ)</sup>
ஒவ்வொரு 100 நபர்களுக்குமான இணையத்தள சந்தாக்கள்	2015	22	71	41	90	82	39
ஒவ்வொரு 1,000 நபர்களுக்குமான தொலைபேசிகள் (பிரதான இணைப்புகள்)	2015	88	143	30	581	360	85
ஒவ்வொரு 1,000 நபர்களுக்குமான தொலைபேசிகள் (கையடக்கத் தொலைபேசிகள்)	2015	1,323	1,439	1,181	1,185	1,461	1,444

(அ) வாழ்நாள் எதிர்பார்ப்பு, கல்வி மற்றும் வருமானத்தின் சுட்டுச் சுட்டெண்  
(ஆ) 2008 (இ) 2012 (அ) 2010 (உ) 2011 (ஊ) 2013  
(ஏ) தேசிய வறுமைக்கோடு (தொடர்பான குறிப்பிட்ட காலப்பகுதியில் கிடைக்கத்தக்கதாகவுள்ள மிக அண்மைய ஆண்டுகள் தொடர்பானவை)  
மூலங்கள்: ஆசியா மற்றும் பசிபிக்கிற்கான முக்கிய குறிகாட்டிகள், 2016, ஆ.அ.வங்கி மாநில அபிவிருத்தி அறிக்கை 2016, ஐ.நா.அபிவிருத்தி நிகழ்ச்சித்திட்டம் வி.கி. - விபரம் கிடைக்கவில்லை

வியாபாரம் செய்தலை இலகுவடுத்தும்<sup>(அ)</sup> தரமிடல் - 2017 : சார்க் நாடுகள்

குறிகாட்டி	இலங்கை	ஆப்கானித் தான்	வங்காள தேசம்	பூட்டான்	இந்தியா	மாலை தீவுகள்	நேபாளம்	பாகிஸ்தான்
ஒட்டுமொத்தத் தரம்	110	183	176	73	130	135	107	144
வியாபாரத்தை ஆரம்பித்தல்	74	42	122	94	155	65	109	141
கட்டுமான அனுமதிப்பத்திரங்களைக் கையாளல்	88	186	138	97	185	62	123	150
மின்வலுவைப் பெறுதல்	86	159	187	54	26	145	131	170
சொத்துக்களைப் பதிவு செய்தல்	155	186	185	51	138	172	72	169
கொடுகடனைப் பெறுதல்	118	101	157	82	44	133	139	82
சிறுபான்மை முதலீட்டாளர்களைப் பாதுகாத்தல்	42	189	70	27	13	123	63	27
வரிகளைச் செலுத்துதல்	158	163	151	109	172	134	142	156
எல்லை கடந்த வியாபாரம்	90	175	173	56	143	147	69	172
ஒப்பந்தங்களை நடைமுறைப்படுத்துதல்	163	180	189	51	172	105	152	157
கடன் தீராற்றலற்ற நிலைக்குத் தீர்வு காணுதல்	75	159	151	23	136	135	89	85

(அ) புதிய முறையியலின்படி

மூலம்: வியாபாரம் செய்தலை இலகுவடுத்தும் தரமிடல் - 2017  
உலக வங்கிவியாபாரம் செய்தலை இலகுவடுத்தும்<sup>(அ)</sup> தரமிடல் - 2017 : தெரிந்தெடுக்கப்பட்ட கிழக்காசிய நாடுகள்

குறிகாட்டி	இந்தோனேசியா	மலேசியா	பிலிப்பைன்ஸ்	கொரியக் குடியரசு	சிங்கப்பூர்	தாய்லாந்து
ஒட்டுமொத்தத் தரம்	91	23	99	5	2	46
வியாபாரத்தை ஆரம்பித்தல்	151	112	171	11	6	78
கட்டுமான அனுமதிப்பத்திரங்களைக் கையாளல்	116	13	85	31	10	42
மின்வலுவைப் பெறுதல்	49	8	22	1	10	37
சொத்துக்களைப் பதிவு செய்தல்	118	40	12	39	19	68
கொடுகடனைப் பெறுதல்	62	20	118	44	20	82
சிறுபான்மை முதலீட்டாளர்களைப் பாதுகாத்தல்	70	3	137	13	1	27
வரிகளைச் செலுத்துதல்	104	61	115	23	8	109
எல்லை கடந்த வியாபாரம்	108	60	95	32	41	56
ஒப்பந்தங்களை நடைமுறைப்படுத்துதல்	166	42	136	1	2	51
கடன் தீராற்றலற்ற நிலைக்குத் தீர்வு காணுதல்	76	46	56	4	29	23

(அ) புதிய முறையியலின்படி

மூலம்: வியாபாரம் செய்தலை இலகுவடுத்தும் தரமிடல் - 2017  
உலக வங்கி

## உலகத் தேயிலை உற்பத்தி - நிலப்பரப்பு, ஏற்றுமதிகள் மற்றும் இறக்குமதிகள் 2006 - 2014

நாடுகள்	2006	2007	2008	2009	2010	2011	2012	2013	2014
<b>உற்பத்தி (மில். கி.கி)</b>									
இலங்கை	310.8	304.6	318.7	289.8	331.4	328.6	328.4	340.0	338.0
வங்காளதேசம்	53.4	58.4	58.7	60.0	61.6	65.9	62.2	66.3	64.5
சீனா	1,028.1	1,140.0	1,257.6	1,358.6	1,475.1	1,623.2	1,789.8	1,924.5	2,095.7
இந்தியா	981.8	986.4	980.8	979.0	966.4	1,115.7	1,126.3	1,200.4	1,207.3
இந்தோனேசியா	146.8	155.4	153.3	152.6	151.0	142.3	137.2	134.0	132.0
<b>மொத்த ஆசியா</b>	<b>3,079.6</b>	<b>3,184.3</b>	<b>3,335.1</b>	<b>3,403.3</b>	<b>3,551.2</b>	<b>3,858.8</b>	<b>4,008.7</b>	<b>4,238.3</b>	<b>4,399.1</b>
கென்யா	310.6	369.6	345.8	314.2	399.0	377.9	369.6	432.5	445.1
மாலாவி	45.0	48.1	41.6	52.6	51.6	47.1	42.5	46.5	45.9
<b>மொத்த ஆபிரிக்கா</b>	<b>482.6</b>	<b>562.2</b>	<b>520.5</b>	<b>514.0</b>	<b>610.5</b>	<b>583.1</b>	<b>574.4</b>	<b>645.2</b>	<b>665.8</b>
மொத்த க.பொ.நாடுகள்	7.7	7.5	7.8	7.8	7.9	8.0	8.2	8.3	8.4
மொத்த தென் அமெரிக்கா	87.4	92.0	93.7	85.1	102.8	103.5	93.7	90.6	92.1
மொத்த ஓசியானியா	8.3	8.4	8.4	8.4	8.5	8.1	7.9	8.0	8.1
<b>மொத்த உலகமும்</b>	<b>3,665.6</b>	<b>3,854.4</b>	<b>3,965.5</b>	<b>4,018.6</b>	<b>4,280.9</b>	<b>4,561.5</b>	<b>4,692.8</b>	<b>4,990.4</b>	<b>5,173.5</b>
<b>நிலப்பரப்பு ('000 ஹெக்ட.)</b>									
இலங்கை	188.6	188.6	188.3	188.2	188.0	187.9	187.0	187.0	187.9
வங்காளதேசம்	52.4	53.4	54.1	54.7	54.9	54.4	54.5	54.0	53.7
சீனா	1,431.3	1,613.3	1,719.4	1,848.5	1,970.2	2,112.5	2,279.9	2,468.8	2,649.8
இந்தியா	567.0	578.5	560.5	560.6	560.6	579.4	564.0	564.0	566.7
இந்தோனேசியா	135.6	138.5	139.4	124.1	122.8	122.8	121.1	122.5	121.0
<b>மொத்த ஆசியா</b>	<b>2,766.0</b>	<b>2,964.2</b>	<b>3,054.3</b>	<b>3,165.4</b>	<b>3,284.7</b>	<b>3,441.9</b>	<b>3,587.0</b>	<b>3,773.0</b>	<b>3,956.4</b>
கென்யா	147.1	149.2	157.7	158.4	171.9	187.9	190.7	198.7	203.0
மாலாவி	18.8	18.6	18.6	18.6	18.6	18.6	18.6	18.6	18.6
<b>மொத்த ஆபிரிக்கா</b>	<b>258.3</b>	<b>261.6</b>	<b>269.5</b>	<b>268.8</b>	<b>284.7</b>	<b>303.5</b>	<b>307.4</b>	<b>319.2</b>	<b>324.8</b>
மொத்த க.பொ.நாடுகள்	39.4	39.0	38.5	38.3	38.3	38.4	38.4	37.4	36.4
மொத்த தென் அமெரிக்கா	46.0	46.4	47.2	48.1	49.3	49.9	50.1	48.6	48.6
மொத்த ஓசியானியா	4.7	4.7	4.7	4.7	4.7	4.7	4.8	4.8	4.8
<b>மொத்த உலகமும்</b>	<b>3,114.5</b>	<b>3,315.9</b>	<b>3,414.3</b>	<b>3,525.3</b>	<b>3,661.7</b>	<b>3,838.4</b>	<b>3,987.6</b>	<b>4,182.9</b>	<b>4,371.0</b>
<b>உலக தேயிலை ஏற்றுமதிகளின் சதவீதப் பங்கு</b>									
இலங்கை	19.9	18.7	18.1	17.3	16.6	17.1	17.3	16.6	17.4
சீனா (முக்கிய நிலப்பரப்பு)	18.1	18.4	18.0	18.8	16.9	18.3	18.1	17.9	16.5
இந்தியா	13.6	11.1	12.1	12.1	12.2	12.1	11.6	11.6	11.2
இந்தோனேசியா	6.0	5.3	5.8	5.7	4.9	4.3	4.0	3.8	3.6
தாய்வான்	0.1	0.1	0.1	0.1	0.1	0.2	0.2	0.2	0.2
துருக்கி	0.3	0.2	0.3	0.2	0.2	0.2	0.2	0.3	0.3
வியட்நாம்	6.6	7.1	6.3	8.0	7.7	7.4	8.1	7.6	7.2
ஏனைய ஆசியா	1.3	1.7	1.5	1.3	1.2	1.2	1.3	1.4	1.7
<b>மொத்த ஆசியா</b>	<b>65.9</b>	<b>62.6</b>	<b>62.2</b>	<b>63.5</b>	<b>59.8</b>	<b>60.8</b>	<b>60.8</b>	<b>59.4</b>	<b>58.1</b>
கென்யா	19.8	21.8	23.2	21.2	24.7	24.0	24.3	26.6	27.3
மாலாவி	2.7	3.0	2.4	2.9	2.7	2.5	2.4	2.0	2.2
ருவாண்டா	0.8	0.8	1.2	1.3	1.2	1.3	1.3	1.2	1.2
தன்சானியா	1.5	1.9	1.5	1.3	1.5	1.5	1.6	1.4	1.4
உகண்டா	2.1	2.8	2.6	3.0	3.0	2.6	3.0	3.1	3.1
சிம்பாப்வே	0.7	0.4	0.3	0.5	0.5	0.5	0.4	0.4	0.4
ஏனைய ஆபிரிக்கா	1.0	1.0	1.0	1.2	1.1	1.2	1.2	1.3	1.5
<b>மொத்த ஆபிரிக்கா</b>	<b>28.6</b>	<b>31.7</b>	<b>32.2</b>	<b>31.4</b>	<b>34.7</b>	<b>33.6</b>	<b>34.2</b>	<b>36.0</b>	<b>37.1</b>
ஆர்ஜன்டினா	4.5	4.8	4.7	4.3	4.8	4.9	4.3	4.0	4.2
ஏனைய தென் அமெரிக்கா	0.3	0.3	0.3	0.2	0.2	0.2	0.2	0.1	0.1
ஏனையவற்றின் மொத்தம்	0.7	0.6	0.6	0.6	0.5	0.5	0.5	0.5	0.5
<b>மொத்தம்</b>	<b>100.0</b>	<b>100.0</b>	<b>100.0</b>	<b>100.0</b>	<b>100.0</b>	<b>100.0</b>	<b>100.0</b>	<b>100.0</b>	<b>100.0</b>
<b>மொத்த உலக ஏற்றுமதிகள் (மொ.தொ '000)</b>	<b>1,578.6</b>	<b>1,579.0</b>	<b>1,651.7</b>	<b>1,615.1</b>	<b>1,786.1</b>	<b>1,761.0</b>	<b>1,774.8</b>	<b>1,861.1</b>	<b>1,826.7</b>

## உலகத் தேயிலை உற்பத்தி - நிலப்பரப்பு, ஏற்றுமதிகள் மற்றும் இறக்குமதிகள் 2006 - 2014

நாடுகள்	2006	2007	2008	2009	2010	2011	2012	2013	2014
நுகர்விற்கான உலகத் தேயிலையின் இறக்குமதிகள் (மில். கி.கி)									
<b>ஐரோப்பா</b>									
பிரான்ஸ்	13.4	15.3	15.1	13.9	15.3	14.9	14.7	15.1	13.0
ஜெர்மனி	21.3	24.4	23.8	19.0	24.9	25.9	29.8	28.7	31.3
அயர்லாந்து (குடியரசு)	8.8	8.9	9.9	10.7	10.2	8.6	6.7	7.0	7.8
போலந்து	27.1	28.1	31.0	28.7	29.4	34.0	29.5	32.4	35.6
ரூசியா கூட்டமைப்பு	166.2	174.4	175.0	175.2	174.6	180.3	165.8	156.3	154.0
ஏனைய பொதுநலவாய சுதந்திர நாடுகள்	69.0	72.0	82.3	87.6	91.8	94.2	105.2	102.0	94.0
ஐக்கிய இராச்சியம்	135.4	131.2	129.8	120.1	119.2	128.1	123.3	115.3	106.3
ஏனைய ஐரோப்பா	43.3	43.8	46.7	45.2	45.3	44.5	44.9	45.2	45.6
<b>துணை மொத்தம்</b>	<b>484.5</b>	<b>497.9</b>	<b>513.5</b>	<b>500.5</b>	<b>510.8</b>	<b>530.5</b>	<b>520.0</b>	<b>502.0</b>	<b>487.7</b>
<b>வட அமெரிக்கா மற்றும் மேற்கிந்தியத் தீவுகள்</b>									
கனடா	17.0	17.5	15.2	15.7	15.9	17.5	16.4	16.5	17.3
ஐக்கிய அமெரிக்கா	107.6	109.4	116.7	110.9	126.8	127.5	125.7	130.2	129.2
ஏனைய நாடுகள்	1.6	1.6	1.7	1.7	1.8	1.8	1.9	1.8	1.9
<b>துணை மொத்தம்</b>	<b>126.2</b>	<b>128.6</b>	<b>133.6</b>	<b>128.2</b>	<b>144.5</b>	<b>146.7</b>	<b>143.9</b>	<b>148.5</b>	<b>148.4</b>
<b>லத்தீன் அமெரிக்கா</b>									
சிலி	19.1	19.6	22.4	18.0	21.4	21.9	21.1	20.4	21.2
ஏனைய நாடுகள்	4.0	4.1	4.1	4.2	4.3	4.3	4.4	4.6	4.8
<b>துணை மொத்தம்</b>	<b>23.1</b>	<b>23.7</b>	<b>26.5</b>	<b>22.2</b>	<b>25.6</b>	<b>26.2</b>	<b>25.5</b>	<b>25.0</b>	<b>25.9</b>
<b>ஆசியா</b>									
ஆப்கானித்தான்	34.0	44.0	40.3	48.0	57.7	46.6	49.3	71.8	68.0
துபாய்	56.0	58.0	60.0	54.0	63.0	53.0	46.4	57.4	67.0
யேமீன்	11.0	9.0	13.7	11.8	15.8	9.0	10.2	9.9	8.0
ஈரான்	49.6	56.1	61.6	50.5	55.0	66.5	70.5	80.0	60.6
ஈராக்	67.0	32.0	39.5	43.8	41.4	40.8	38.9	33.3	31.3
பாகிஸ்தான்	116.8	106.4	99.1	85.7	120.3	126.2	131.3	126.6	137.9
சவூதி அரேபியா	12.2	14.7	15.6	13.5	14.8	16.4	14.6	15.2	15.9
சிரியா	27.7	25.5	32.2	30.3	27.3	28.0	24.2	20.2	12.7
யேமன்	7.0	14.3	14.3	14.4	16.0	14.8	13.9	17.7	16.7
ஏனைய ஆசிய நாடுகள்	58.3	62.3	60.4	67.0	70.1	69.7	68.6	82.0	81.9
<b>துணை மொத்தம்</b>	<b>439.5</b>	<b>422.2</b>	<b>436.7</b>	<b>419.0</b>	<b>481.4</b>	<b>470.9</b>	<b>467.8</b>	<b>514.1</b>	<b>500.0</b>
<b>ஆபிரிக்கா</b>									
எகிப்து	80.5	71.0	107.0	77.6	93.5	84.0	98.4	100.7	103.3
லிபியா	14.5	9.3	9.0	9.5	12.4	8.9	20.0	10.8	15.0
மொராக்கோ	50.6	52.5	48.2	53.7	56.3	58.5	53.7	57.3	54.3
தென் ஆபிரிக்கா	18.8	18.2	19.3	19.5	19.8	19.5	17.0	17.7	18.3
சூடான்	17.5	23.0	21.4	23.2	29.1	25.0	23.5	28.2	26.0
தீபுனிசியா	11.3	9.8	11.7	8.8	10.5	12.8	8.0	6.8	3.7
ஏனைய ஆபிரிக்க நாடுகள்	83.5	90.1	89.6	88.4	100.7	104.5	104.2	123.1	120.1
<b>துணை மொத்தம்</b>	<b>276.7</b>	<b>274.0</b>	<b>306.2</b>	<b>280.7</b>	<b>322.2</b>	<b>313.2</b>	<b>324.8</b>	<b>344.6</b>	<b>340.7</b>
<b>ஓசியானியா</b>									
அவுஸ்திரேலியா	13.6	13.0	12.7	12.3	12.5	11.8	11.4	11.8	11.6
ஏனைய ஓசியானியன் நாடுகள்	5.5	5.6	5.6	5.8	5.9	5.8	5.7	5.8	6.0
<b>துணை மொத்தம்</b>	<b>19.1</b>	<b>18.6</b>	<b>18.3</b>	<b>18.1</b>	<b>18.4</b>	<b>17.6</b>	<b>17.1</b>	<b>17.6</b>	<b>17.6</b>
<b>ஆசியாவிலுள்ள முக்கிய உற்பத்தி நாடுகள்</b>									
	117.3	126.0	123.3	123.9	138.7	152.6	145.9	154.1	137.9
<b>மொத்த இறக்குமதிகள்</b>	<b>1,486.4</b>	<b>1,491.1</b>	<b>1,558.2</b>	<b>1,492.5</b>	<b>1,641.6</b>	<b>1,657.8</b>	<b>1,645.0</b>	<b>1,705.9</b>	<b>1,658.2</b>

## உண்மை மொ.உ.உ.ற்பத்தியின் வளர்ச்சி

சதவீதம்

பிராந்தியம்/ நாடு	சராசரி 1999-2008	2009	2010	2011	2012	2013	2014	2015	2016
<b>முன்னேற்றமடைந்த பொருளாதாரங்கள்</b>	<b>2.5</b>	<b>-3.4</b>	<b>3.1</b>	<b>1.7</b>	<b>1.2</b>	<b>1.3</b>	<b>2.0</b>	<b>2.1</b>	<b>1.7</b>
அவுத்திரேலியா	3.4	1.7	2.3	2.7	3.6	2.1	2.8	2.4	2.5
கனடா	2.9	-2.9	3.1	3.1	1.7	2.5	2.6	0.9	1.4
டென்மார்க்	1.8	-4.9	1.9	1.3	0.2	0.9	1.7	1.6	1.1
பிரான்ஸ்	2.0	-2.9	2.0	2.1	0.2	0.6	0.6	1.3	1.2
சேர்மனி	1.6	-5.6	4.0	3.7	0.7	0.6	1.6	1.5	1.8
கிரேக்கம்	3.5	-4.3	-5.5	-9.1	-7.3	-3.2	0.4	-0.2	0.0
யப்பான்	1.0	-5.4	4.2	-0.1	1.5	2.0	0.3	1.2	1.0
கொரியா	5.7	0.7	6.5	3.7	2.3	2.9	3.3	2.8	2.8
இஸ்ரேல்	3.7	1.4	5.7	5.1	2.4	4.4	3.2	2.5	4.0
இத்தாலி	1.2	-5.5	1.7	0.6	-2.8	-1.7	0.1	0.8	0.9
நியூசிலாந்து	3.4	0.4	2.0	1.9	2.5	2.1	2.8	3.1	4.0
சிங்கப்பூர்	5.9	-0.6	15.2	6.2	3.9	5.0	3.6	1.9	2.0
சுவீடன்	3.0	-5.2	6.0	2.7	-0.3	1.2	2.6	4.1	3.3
ஐக்கிய இராச்சியம்	2.5	-4.3	1.9	1.5	1.3	1.9	3.1	2.2	1.8
ஐக்கிய அமெரிக்கா	2.6	-2.8	2.5	1.6	2.2	1.7	2.4	2.6	1.6
<b>தோற்றம்பெற்றுவரும் மற்றும் அபிவிருத்தி அடைந்துவரும் பொருளாதாரங்கள்</b>	<b>5.8</b>	<b>3.0</b>	<b>7.4</b>	<b>6.3</b>	<b>5.3</b>	<b>4.9</b>	<b>4.7</b>	<b>4.2</b>	<b>4.1</b>
<b>துணை - சகரா ஆபிரிக்கா</b>	<b>5.6</b>	<b>3.9</b>	<b>7.0</b>	<b>5.0</b>	<b>4.3</b>	<b>5.3</b>	<b>5.1</b>	<b>3.4</b>	<b>1.4</b>
பொட்ஸ்வானா	5.2	-7.7	8.6	6.0	4.5	11.3	4.1	-1.7	2.9
எத்தியோப்பியா	8.1	10.0	10.6	11.4	8.7	9.9	10.3	10.4	8.0
கானா	5.3	4.8	7.9	14.0	9.3	7.3	4.0	3.9	4.0
கென்யா	3.3	3.3	8.4	6.1	4.6	5.7	5.3	5.6	6.0
நைஜீரியா	7.5	8.4	11.3	4.9	4.3	5.4	6.3	2.7	-1.5
தென் ஆபிரிக்கா	4.0	-1.5	3.0	3.3	2.2	2.5	1.7	1.3	0.3
தன்சானியா	6.1	5.4	6.4	7.9	5.1	7.3	7.0	7.0	6.6
உகண்டா	7.5	8.1	7.7	6.8	2.6	4.0	5.2	5.0	4.7
சிம்பாப்வே	-6.9	7.5	11.4	11.9	10.6	4.5	3.8	1.1	0.5
<b>தோற்றம் பெற்றுவரும் மற்றும் அபிவிருத்தியடைந்துவரும் ஆசியா</b>	<b>8.0</b>	<b>7.5</b>	<b>9.6</b>	<b>7.9</b>	<b>7.0</b>	<b>6.9</b>	<b>6.8</b>	<b>6.7</b>	<b>6.4</b>
வங்காளதேசம்	5.8	5.3	6.0	6.5	6.3	6.0	6.3	6.8	6.9
பூட்டான்	8.3	5.7	9.3	9.7	6.4	3.6	4.0	6.1	6.2
சீனா	10.1	9.2	10.6	9.5	7.9	7.8	7.3	6.9	6.7
பிஜி	1.9	-1.4	3.0	2.7	1.4	4.7	5.6	3.6	2.0
இந்தியா	6.9	8.5	10.3	6.6	5.5	6.5	7.2	7.9	6.8
இந்தோனேசியா	4.9	4.7	6.4	6.2	6.0	5.6	5.0	4.9	5.0
மலேசியா	5.5	-1.5	7.5	5.3	5.5	4.7	6.0	5.0	4.2
மாலத்தீவுகள்	9.1	-5.3	7.2	8.7	2.5	4.7	6.0	2.8	3.9
மியன்மார்	11.7	5.1	5.3	5.6	7.3	8.4	8.0	7.3	6.3
நேபாளம்	4.1	4.5	4.8	3.4	4.8	4.1	6.0	2.7	0.6
பப்புவா நியூகினியா	2.4	2.9	11.6	3.7	6.1	4.7	7.4	6.6	2.5
பிலிப்பைன்ஸ்	4.6	1.1	7.6	3.7	6.7	7.1	6.2	5.9	6.8
இலங்கை	5.1	3.5	8.0	8.4	9.1	3.4	4.9	4.8	4.3
தாய்லாந்து	4.8	-0.7	7.5	0.8	7.2	2.7	0.9	2.9	3.2
<b>தோற்றம் பெற்றுவரும் மற்றும் அபிவிருத்தி அடைந்து வரும் ஐரோப்பா</b>	<b>4.3</b>	<b>-3.0</b>	<b>4.6</b>	<b>6.5</b>	<b>2.4</b>	<b>4.9</b>	<b>3.9</b>	<b>4.7</b>	<b>3.0</b>
ஹங்கேரி	3.4	-6.6	0.7	1.7	-1.6	2.1	4.0	3.1	2.0
போலந்து	4.1	2.6	3.7	5.0	1.6	1.4	3.3	3.9	2.8
ருமேனியா	5.4	-7.1	-0.8	1.1	0.6	3.5	3.1	3.9	4.8
துருக்கி	4.0	-4.7	8.5	11.1	4.8	8.5	5.2	6.1	2.9
<b>மத்திய கிழக்கு, வட ஆபிரிக்கா, ஆப்கானிஸ்தான் மற்றும் பாகிஸ்தான்</b>	<b>5.3</b>	<b>1.4</b>	<b>4.8</b>	<b>4.3</b>	<b>5.4</b>	<b>2.3</b>	<b>2.8</b>	<b>2.7</b>	<b>3.9</b>
ஆப்கானிஸ்தான்	வி.கி.	20.6	8.4	6.5	14.0	3.9	1.3	0.8	2.0
பஹ்ரேன்	6.0	2.5	4.3	2.0	3.7	5.4	4.4	2.9	2.9
எகிப்து	5.1	4.7	5.1	1.8	2.2	3.3	2.9	4.4	4.3
சுரான்	5.1	2.3	6.6	3.7	-6.6	-1.9	4.0	-1.6	6.5
யோர்தான்	6.3	5.5	2.3	2.6	2.7	2.8	3.1	2.4	2.1
குவைத்	5.9	-7.1	-2.4	10.9	7.9	0.4	0.6	2.1	2.5
பாகிஸ்தான்	5.1	0.4	2.6	3.6	3.8	3.7	4.1	4.0	4.7
சவுதி அரேபியா	3.2	-2.1	4.8	10.3	5.4	2.7	3.7	4.1	1.4
<b>லத்தீன் அமெரிக்கா மற்றும் கரிபியன் தீவுகள்</b>	<b>3.3</b>	<b>-1.8</b>	<b>6.1</b>	<b>4.7</b>	<b>3.0</b>	<b>2.9</b>	<b>1.2</b>	<b>0.1</b>	<b>-1.0</b>
ஆர்ஜன்டினா	2.6	-5.9	10.1	6.0	-1.0	2.4	-2.5	2.6	-2.3
பிரேசில்	3.4	-0.1	7.5	4.0	1.9	3.0	0.5	-3.8	-3.6
சிலி	4.3	-1.6	5.8	6.1	5.3	4.0	2.0	2.3	1.6
கொலம்பியா	3.4	1.7	4.0	6.6	4.0	4.9	4.4	3.1	2.0
ஐமேக்கா	1.3	-3.4	-1.5	1.4	-0.5	0.2	0.5	1.0	1.5
மெக்சிக்கோ	2.6	-4.7	5.1	4.0	4.0	1.4	2.3	2.6	2.3
பனாமா	5.7	1.6	5.8	11.8	9.2	6.6	6.1	5.8	5.0
பராகுவே	2.2	-4.0	13.1	4.3	-1.2	14.0	4.7	3.0	4.1
பெரு	5.1	1.0	8.5	6.5	6.0	5.8	2.4	3.3	3.9
உருகுவே	1.5	4.2	7.8	5.2	3.5	4.6	3.2	1.0	1.4
<b>உலகம்</b>	<b>4.1</b>	<b>-0.1</b>	<b>5.4</b>	<b>4.2</b>	<b>3.5</b>	<b>3.3</b>	<b>3.4</b>	<b>3.1</b>	<b>3.1</b>

வி.கி - விரும் கிடைக்கவில்லை

மூலங்கள்: உலகப் பொருளாதாரத் தோற்றப்பாடு, ஏப்பிரல் 2016, ப.நா.நிதியம் தொகைமதிப்புப் புள்ளிவிபரத் திணைக்களம்



நுகர்வோர் விலை மாற்றங்கள்<sup>(அ)</sup>

சதவீதம்

பிராந்தியம்/ நாடு	சராசரி 1999-2008	2009	2010	2011	2012	2013	2014	2015	2016
<b>முன்னேற்றமடைந்த பொருளாதாரங்கள்</b>	<b>2.2</b>	<b>0.2</b>	<b>1.5</b>	<b>2.7</b>	<b>2.0</b>	<b>1.4</b>	<b>1.4</b>	<b>0.3</b>	<b>0.8</b>
அவுத்திரேலியா	3.1	1.8	2.9	3.3	1.7	2.5	2.5	1.5	1.3
கனடா	2.3	0.3	1.8	2.9	1.5	0.9	1.9	1.1	1.4
டென்மார்க்	2.2	1.3	2.3	2.8	2.4	0.8	0.6	0.5	0.3
பிரான்ஸ்	1.9	0.1	1.7	2.3	2.2	1.0	0.6	0.1	0.3
சேர்மனி	1.7	0.2	1.1	2.5	2.1	1.6	0.8	0.1	0.4
கிரேக்கம்	3.3	1.3	4.7	3.1	1.0	-0.9	-1.4	-1.1	0.0
ஹொங்கொங்	-0.6	0.6	2.3	5.3	4.1	4.3	4.4	3.0	2.6
இஸ்ரேல்	2.2	3.3	2.7	3.5	1.7	1.5	0.5	-0.6	-0.5
இத்தாலி	2.4	0.8	1.6	2.9	3.3	1.2	0.2	0.1	-0.1
யப்பான்	-0.2	-1.3	-0.7	-0.3	-0.1	0.3	2.8	0.8	-0.1
கொரியா	2.9	2.8	2.9	4.0	2.2	1.3	1.3	0.7	1.0
நியூசிலாந்து	2.5	2.1	2.3	4.0	1.1	1.1	1.2	0.3	0.6
சிங்கப்பூர்	1.4	0.6	2.8	5.2	4.6	2.4	1.0	-0.5	-0.5
சுவீடன்	1.7	1.9	1.9	1.4	0.9	0.4	0.2	0.7	1.1
ஐக்கிய இராச்சியம் <sup>(ஆ)</sup>	1.8	2.2	3.3	4.5	2.8	2.6	1.5	0.1	0.6
ஐக்கிய அமெரிக்கா	2.8	-0.3	1.6	3.1	2.1	1.5	1.6	0.1	1.3
<b>தோற்றம் பெற்றுவரும் மற்றும் அபிவிருத்தியடைந்துவரும் பொருளாதாரங்கள்</b>	<b>7.5</b>	<b>5.0</b>	<b>5.6</b>	<b>7.1</b>	<b>5.8</b>	<b>5.5</b>	<b>4.7</b>	<b>4.7</b>	<b>4.4</b>
<b>துணை - சகரா ஆபிரிக்கா</b>	<b>10.5</b>	<b>9.8</b>	<b>8.1</b>	<b>9.4</b>	<b>9.3</b>	<b>6.6</b>	<b>6.3</b>	<b>7.0</b>	<b>11.4</b>
பொட்ஸ்வானா	8.7	8.1	6.9	8.5	7.5	5.9	4.4	3.1	2.8
எத்தியோப்பியா	10.2	8.5	8.1	33.2	24.1	8.1	7.4	10.1	7.3
கானா	17.7	13.1	6.7	7.7	7.1	11.7	15.5	17.2	17.5
கென்யா	6.8	10.6	4.3	14.0	9.4	5.7	6.9	6.6	6.3
நைஜீரியா	11.6	12.5	13.7	10.8	12.2	8.5	8.0	9.0	15.7
தென் ஆபிரிக்கா	5.8	7.1	4.3	5.0	5.6	5.8	6.1	4.6	6.3
தன்சானியா	6.1	12.1	7.2	12.7	16.0	7.9	6.1	5.6	5.2
உகண்டா	5.7	13.0	3.7	15.0	12.7	4.9	3.1	5.4	5.5
சாம்பியா	18.5	13.4	8.5	8.7	6.6	7.0	7.8	10.1	17.9
சிம்பாப்வே	-7.4	6.2	3.0	3.5	3.7	1.6	-0.2	-2.4	-1.6
<b>தோற்றம் பெற்றுவரும் மற்றும் அபிவிருத்தியடைந்துவரும் ஆசியா</b>	<b>3.9</b>	<b>2.8</b>	<b>5.1</b>	<b>6.5</b>	<b>4.6</b>	<b>4.6</b>	<b>3.5</b>	<b>2.7</b>	<b>2.9</b>
வங்காளதேசம்	5.7	4.9	9.4	11.5	6.2	7.5	7.0	6.2	6.4
யூட்டான்	5.0	6.3	5.7	7.3	9.3	11.3	9.9	6.3	4.2
சீனா	1.8	-0.7	3.3	5.4	2.6	2.6	2.0	1.4	2.0
பிஜி	3.2	3.7	3.7	7.3	3.4	2.9	0.5	1.4	3.9
இந்தியா	4.8	10.6	9.5	9.5	9.9	9.4	5.9	4.9	4.9
இந்தோனேசியா	10.0	5.0	5.1	5.3	4.0	6.4	6.4	6.4	3.5
மலேசியா	2.4	0.6	1.7	3.2	1.7	2.1	3.1	2.1	2.1
மாள்தீவுகள்	3.1	4.5	6.2	11.3	10.9	4.0	2.5	1.4	0.9
மொங்கோலியா	8.9	6.3	10.2	7.7	15.0	8.6	12.9	5.9	0.5
மியன்மர்	19.9	2.2	8.2	2.8	2.8	5.7	5.1	10.0	7.0
நேபாளம்	5.4	12.6	9.6	9.6	8.3	9.9	9.0	7.2	9.9
பப்புவா நியூகினியா	8.3	6.9	5.1	4.4	4.5	5.0	5.2	6.0	6.9
பிலிப்பைன்ஸ்	5.5	4.2	3.8	4.7	3.2	2.9	4.2	1.4	1.8
<b>இலங்கை<sup>(ஆ)</sup></b>	<b>11.1</b>	<b>3.5</b>	<b>6.2</b>	<b>6.7</b>	<b>7.5</b>	<b>6.9</b>	<b>3.3</b>	<b>0.9</b>	<b>3.7</b>
தாய்லாந்து	1.9	-0.8	3.3	3.8	3.0	2.2	1.9	-0.9	0.2
<b>தோற்றம் பெற்றுவரும் மற்றும் அபிவிருத்தியடைந்துவரும் ஐரோப்பா</b>	<b>15.4</b>	<b>4.8</b>	<b>5.7</b>	<b>5.5</b>	<b>6.1</b>	<b>4.5</b>	<b>4.1</b>	<b>3.2</b>	<b>3.2</b>
அல்பேனியா	2.5	2.3	3.6	3.4	2.0	1.9	1.6	1.9	1.3
குரோவீயா	3.3	2.4	1.0	2.3	3.4	2.2	-0.2	-0.5	-1.1
ஹங்கேரி	6.7	4.2	4.9	3.9	5.7	1.7	-0.2	-0.1	0.4
போலந்து	3.9	3.4	2.6	4.3	3.7	0.9	0.0	-0.9	-0.6
ருமேனியா	19.4	5.6	6.1	5.8	3.3	4.0	1.1	-0.6	-1.6
துருக்கி	27.2	6.3	8.6	6.5	8.9	7.5	8.9	7.7	7.8
<b>கத்திரமடைந்த நாடுகளின் பொதுநலவாயம்</b>	<b>18.8</b>	<b>11.1</b>	<b>7.2</b>	<b>9.8</b>	<b>6.2</b>	<b>6.5</b>	<b>8.1</b>	<b>15.5</b>	<b>8.3</b>
ஜோர்ஜியா	8.0	1.7	7.1	8.5	-0.9	-0.5	3.1	4.0	2.1
கஸ்கஸ்தான்	9.3	7.3	7.1	8.3	5.1	5.8	6.7	6.7	14.6
ருஷியா	19.8	11.7	6.9	8.4	5.1	6.8	7.8	15.5	7.0
தஜிகிஸ்தான்	18.1	6.4	6.5	12.4	5.8	5.0	6.1	5.8	5.9
உக்ரேன்	13.5	15.9	9.4	8.0	0.6	-0.3	12.1	48.7	13.9
<b>மத்திய கிழக்கு, வட ஆபிரிக்கா, ஆப்கானிஸ்தான் மற்றும் பாகிஸ்தான்</b>	<b>6.3</b>	<b>7.3</b>	<b>6.6</b>	<b>9.2</b>	<b>9.8</b>	<b>9.1</b>	<b>6.8</b>	<b>5.7</b>	<b>5.1</b>
ஆப்கானிஸ்தான்	வி.கி.	-6.8	2.2	11.8	6.4	7.4	4.7	-1.5	4.4
அல்ஜீரியா	2.9	5.7	3.9	4.5	8.9	3.3	2.9	4.8	6.4
பஹ்ரீன்	1.2	2.8	2.0	-0.4	2.8	3.3	2.7	1.8	2.8
எகிப்து	5.8	16.2	11.7	11.1	8.6	6.9	10.1	11.0	10.2
சுரான்	15.6	10.7	12.4	21.2	30.8	34.7	15.6	11.9	8.9
யோர்தான்	3.8	-0.7	4.8	4.2	4.5	4.8	2.9	-0.9	-0.8
குவைத்	2.8	4.6	4.5	4.9	3.2	2.7	2.9	3.2	3.2
லெபனான்	2.3	1.2	4.0	5.0	6.6	4.8	1.9	-3.7	-0.8
பாகிஸ்தான்	6.2	19.6	10.1	13.7	11.0	7.4	8.6	4.5	2.9
சவுதி அரேபியா	1.0	4.1	3.8	3.7	2.9	3.5	-2.7	2.2	3.5
<b>லத்தீன் அமெரிக்கா மற்றும் கரிபியன் தீவுகள்</b>	<b>6.7</b>	<b>4.6</b>	<b>4.2</b>	<b>5.2</b>	<b>4.6</b>	<b>4.6</b>	<b>4.9</b>	<b>5.5</b>	<b>5.6</b>
ஆர்ஜன்டினா	7.6	6.3	10.5	9.8	10.0	10.6	வி.கி.	வி.கி.	வி.கி.
பிரேசில்	6.8	4.9	5.0	6.6	5.4	6.2	6.3	9.0	8.7
சிலி	3.7	1.5	1.4	3.3	3.0	1.9	4.4	4.3	3.8
கொலம்பியா	6.9	4.2	2.3	3.4	3.2	2.0	2.9	5.0	7.5
ஐமைக்கா	10.6	9.6	12.6	7.5	6.9	9.4	8.3	3.7	3.8
மெக்சிக்கோ	6.3	5.3	4.2	3.4	4.1	3.8	4.0	2.7	2.8
பனாமா	2.3	2.4	3.5	5.9	5.7	4.0	2.6	0.1	0.7
பராகுவே	8.6	2.6	4.7	8.3	3.7	2.7	5.0	3.1	4.1
பெரு	2.6	2.9	1.5	3.4	3.7	2.8	3.2	3.5	3.6
உருகுவே	8.3	7.1	6.7	8.1	8.1	8.6	8.9	8.7	9.6

மூலங்கள்: உலகப் பொருளாதாரத் தோற்றுப்பாடு, ஏப்ரல் 2016, ப.நா.நிதியும் தொகைமதிப்புப் புள்ளிவிபரத் திணைக்களம்

- (அ) ஆண்டுச் சராசரி நுகர்வோர் விலைச் சுட்டெண்ணின் சதவீத மாற்றம்  
 (ஆ) நுகர்வோர் விலைகளின் யூரோஸ்ட்டட் இணங்குவிப்புச் சுட்டெண்ணின் அடிப்படையாகக் கொண்டது  
 (இ) 1996 - 2007 வரை பயன்படுத்தப்பட்ட கொழுப்பு நுகர்வோர் விலைச்சுட்டெண் (1952 = 100)  
 2006 - 2008 வரை பயன்படுத்தப்பட்ட கொழுப்பு நுகர்வோர் விலைச்சுட்டெண் (2002 = 100)  
 2009 தொடக்கம் பயன்படுத்தப்பட்ட கொழுப்பு நுகர்வோர் விலைச்சுட்டெண் (2006/07 = 100)  
 வி.கி. - விபரம் கிடைக்கவில்லை

## ஏற்றுமதிகள்

ஐ.ஆ.டொலர். பில்லியன்

பிராந்தியம்/ நாடு	2008	2009	2010	2011	2012	2013	2014	2015
<b>முன்னேற்றமடைந்த பொருளாதாரங்கள்</b>	<b>10,022.2</b>	<b>7,850.0</b>	<b>9,270.7</b>	<b>10,750.3</b>	<b>10,533.5</b>	<b>10,681.9</b>	<b>10,834.7</b>	<b>9,610.8</b>
அவுத்திரேலியா	187.3	154.0	212.3	271.7	256.7	253.0	241.2	187.7
கனடா	456.4	314.0	387.5	452.1	454.8	458.4	470.0	409.0
டென்மார்க்	115.9	91.8	95.8	111.9	106.1	111.4	110.5	94.2
பிரான்ஸ்	608.9	476.1	517.0	585.3	558.5	568.1	567.5	494.5
சேர்மனி	1,451.4	1,120.7	1,261.6	1,476.9	1,408.4	1,451.6	1,505.5	1,323.7
கிரேக்கம்	31.4	24.7	28.0	33.8	35.5	36.3	35.8	28.7
ஹாங்கொங்	362.7	318.5	390.1	428.7	442.8	459.0	473.7	465.1
இஸ்ரேல்	60.8	47.9	58.4	67.6	63.2	66.6	68.6	63.6
இத்தாலி	545.0	406.7	446.9	523.3	501.5	517.6	528.0	458.5
யப்பான்	782.0	580.7	769.8	822.6	798.6	714.6	690.2	624.8
கொரியா	422.0	363.5	466.4	555.2	547.9	559.6	572.7	526.8
நியூசிலாந்து	30.9	24.8	32.3	37.5	37.4	41.1	40.7	34.3
சிங்கப்பூர்	338.2	269.8	351.9	409.5	408.4	410.2	409.8	346.6
சுவீடன்	183.9	131.0	158.1	187.2	172.7	167.6	162.6	140.0
ஐக்கிய இராச்சியம்	468.3	356.5	410.1	478.2	474.6	476.9	477.6	439.3
ஐக்கிய அமெரிக்கா	1,287.4	1,056.0	1,278.5	1,480.3	1,545.7	1,579.0	1,623.4	1,504.6
<b>தேற்றம் பெற்று வரும் மற்றும் அபிவிருத்தி அடைந்துவரும் பொருளாதாரங்கள்</b>	<b>6,048.3</b>	<b>4,615.4</b>	<b>5,905.6</b>	<b>7,370.6</b>	<b>7,638.5</b>	<b>7,932.8</b>	<b>7,983.1</b>	<b>6,766.1</b>
<b>துணை சகரா ஆபிரிக்கா</b>	<b>338.9</b>	<b>239.7</b>	<b>312.5</b>	<b>405.5</b>	<b>399.7</b>	<b>399.6</b>	<b>390.7</b>	<b>303.7</b>
பொட்ஸ்வானா	5.0	3.5	4.7	5.9	6.0	7.6	7.8	வி.கி.
மத்திய ஆபிரிக்கக் குடியரசு	0.2	0.1	0.1	0.1	0.1	0.1	வி.கி.	வி.கி.
கொங்கோ குடியரசு	8.3	6.1	8.2	11.5	11.0	9.8	8.6	வி.கி.
எத்தியோப்பியா	1.6	1.5	2.2	3.7	4.1	3.0	வி.கி.	3.8
கென்யா	5.0	4.5	5.1	5.8	6.1	5.9	6.0	5.9
தென்னாபிரிக்கா	84.6	62.6	81.8	96.9	87.4	83.5	91.2	81.7
தன்சானியா	2.7	2.4	3.5	4.4	5.1	5.1	வி.கி.	4.9
உகண்டா	2.7	3.0	3.1	2.4	2.9	2.8	2.7	2.7
சிம்பாப்வே	2.2	2.3	3.2	3.5	3.8	3.6	3.4	2.7
<b>தேற்றம் பெற்று வரும் மற்றும் அபிவிருத்தியடைந்த ஆசியா</b>	<b>2,301.1</b>	<b>1,936.3</b>	<b>2,533.6</b>	<b>3,064.7</b>	<b>3,232.0</b>	<b>3,492.3</b>	<b>3,671.0</b>	<b>3,491.0</b>
வங்காளதேசம்	11.8	12.4	14.2	19.8	24.3	27.0	வி.கி.	31.7
பூட்டான்	0.5	0.5	0.6	0.7	0.5	0.5	0.6	0.6
சீனா	1,428.7	1,201.8	1,578.3	1,899.2	2,048.9	2,210.2	2,343.2	2,284.5
பிஜி	0.9	0.6	0.8	1.1	1.2	1.1	1.2	0.9
இந்தியா	194.5	164.9	226.4	303.0	296.8	314.7	319.7	267.8
இந்தோனேசியா	139.6	119.6	158.1	200.6	188.5	182.7	176.3	150.4
மலேசியா	199.4	157.2	198.6	228.1	227.5	228.3	234.1	199.2
மாலத்தீவுகள்	0.1	0.1	0.1	0.1	0.2	0.2	0.1	0.1
மொங்கோலியா	2.5	1.9	2.9	4.8	4.4	4.3	5.8	4.7
மியன்மார்	6.9	6.7	8.7	9.2	8.9	11.2	11.0	11.4
நேபாளம்	0.9	0.8	0.9	0.9	1.0	0.9	1.0	0.7
பப்புவா நியூகினியா	5.7	4.4	5.7	6.9	6.3	6.0	வி.கி.	8.5
பிலிப்பைன்ஸ்	49.5	38.4	51.5	48.3	52.1	53.9	61.9	58.6
இலங்கை	8.1	7.1	8.6	10.6	9.8	10.4	11.2	10.5
தாய்லாந்து	175.9	151.9	193.4	220.2	227.9	224.9	225.2	211.0
வியட்நாம்	62.7	57.1	71.7	94.5	115.5	132.5	149.6	162.1
<b>ஐரோப்பா</b>	<b>1,335.9</b>	<b>947.9</b>	<b>1,161.7</b>	<b>1,469.8</b>	<b>1,484.4</b>	<b>1,488.2</b>	<b>1,485.0</b>	<b>1,161.8</b>
போலந்து	169.5	136.6	159.8	188.7	181.8	202.6	218.9	199.4
ருமேனியா	49.5	40.6	49.4	62.7	57.9	65.9	69.9	60.6
ருசியா	471.8	303.4	400.4	515.4	527.4	523.3	496.5	341.5
துருக்கி	132.0	102.1	113.9	134.9	152.5	151.8	157.6	143.8
உக்ரைன்	67.0	39.7	51.4	68.4	68.8	63.3	54.1	38.1
<b>மத்திய கிழக்கு, வட ஆபிரிக்கா மற்றும் பாசிஸ்தான்</b>	<b>1,215.4</b>	<b>830.3</b>	<b>1,053.8</b>	<b>1,381.1</b>	<b>1,459.4</b>	<b>1,475.8</b>	<b>1,391.0</b>	<b>906.3</b>
பஹ்ரேன்	17.3	11.9	15.4	19.7	20.5	17.5	20.5	11.2
எகிப்து	26.2	23.1	26.4	30.5	29.4	28.5	24.7	19.1
யோர்தான்	7.8	6.5	7.0	8.0	7.9	7.9	8.4	7.8
குவைத்	87.5	54.0	66.6	102.1	118.9	115.1	104.3	54.1
பாசிஸ்தான்	20.3	17.5	21.4	25.4	22.8	25.1	24.7	22.1
சவுதி அரேபியா	313.4	192.3	251.1	364.7	388.4	375.9	342.3	203.5
ஐக்கிய அரபு இராச்சியம்	239.2	185.0	220.0	285.0	300.0	365.0	359.0	வி.கி.
<b>மேற்கு அரைக்கோளம்</b>	<b>887.7</b>	<b>678.0</b>	<b>860.6</b>	<b>1072.1</b>	<b>1,082.8</b>	<b>1,087.5</b>	<b>1,053.7</b>	<b>896.5</b>
ஆர்ஜன்டீனா	70.6	56.1	64.7	84.3	75.2	83.0	71.9	59.7
பிரேசில்	197.9	153.0	201.9	256.0	242.6	242.2	225.1	191.1
சிலி	66.5	52.0	69.0	80.0	79.7	77.9	74.5	64.1
கயானா	0.8	0.8	0.9	1.1	1.4	1.4	1.2	1.1
ஐசைமெக்கா	2.5	1.3	1.3	1.6	1.7	1.6	1.4	1.3
மெக்சிக்கோ	291.8	229.7	298.1	349.6	370.9	380.1	397.7	380.8
பனாமா	1.2	0.9	0.8	வி.கி.	வி.கி.	வி.கி.	வி.கி.	வி.கி.
பராகுவே	6.4	5.1	6.5	7.8	7.3	9.4	9.7	8.4
பெரு	31.5	26.9	35.6	46.1	45.6	41.5	37.9	34.2
உருகுவே	6.4	5.4	6.7	8.0	8.6	8.8	9.5	7.7
<b>உலகம்</b>	<b>16,020.1</b>	<b>12,427.6</b>	<b>15,125.5</b>	<b>18,054.6</b>	<b>18,101.2</b>	<b>18,538.6</b>	<b>18,742.5</b>	<b>16,319.8</b>

வி.கி - விபரம் கிடைக்கவில்லை

மூலங்கள்: பன்னாட்டு நிதியியல் புள்ளிவிபரங்கள், ஏப்ரல் 2017, பநா.நிதியியல் இலங்கை மத்திய வங்கி

## இறக்குமதிகள்

ஐ.ஆ.டொலர். பில்லியன்

பிராந்தியம்/ நாடு	2008	2009	2010	2011	2012	2013	2014	2015
<b>முன்னேற்றமடைந்த பொருளாதாரங்கள்</b>	<b>10,972.7</b>	<b>8,312.9</b>	<b>9,846.8</b>	<b>11,520.4</b>	<b>11,317.0</b>	<b>11,361.5</b>	<b>11,528.4</b>	<b>10,108.7</b>
அவுத்திரேலியா	200.3	165.5	201.6	243.7	260.9	242.1	236.9	208.7
கனடா	419.0	330.9	403.9	464.8	476.3	475.8	479.9	436.3
டென்மார்க்	109.2	80.4	83.2	96.4	92.3	98.4	99.1	84.5
பிரான்ஸ்	715.8	560.5	608.7	712.9	667.0	672.0	661.8	564.5
சேர்மனி	1,186.7	926.2	1056.2	1,256.2	1,164.6	1,192.8	1,217.9	1,052.9
கிரேக்கம்	95.7	72.6	67.3	67.5	63.4	62.1	63.3	48.3
ஹொங்கொங்	388.5	347.3	433.1	483.6	504.4	523.6	544.1	522.0
யப்பான்	762.6	550.5	692.4	854.1	885.6	832.4	811.9	648.3
கொரியா	435.3	323.1	425.2	524.4	519.6	515.6	525.5	436.5
இஸ்ரேல்	67.7	49.3	61.2	75.8	75.4	74.9	75.5	65.0
இத்தாலி	563.4	414.7	487.0	558.8	489.1	477.3	470.4	407.9
நியூசிலாந்து	34.0	25.2	31.8	37.3	37.8	40.4	42.5	36.6
சிங்கப்பூர்	319.8	245.8	310.8	365.8	379.7	373.0	366.2	296.7
சுவீடன்	169.0	120.3	148.5	174.7	164.1	159.7	159.5	137.7
ஐக்கிய இராச்சியம்	644.1	486.0	562.7	638.6	646.5	645.4	663.3	622.3
ஐக்கிய அமெரிக்கா	2,169.5	1,605.3	1,969.2	2,265.9	2,336.5	2,329.1	2,412.5	2,248.2
<b>தோற்றம்பெற்றுமற்றும் அபிவிருத்தி அடைந்தவரும் பொருளாதாரங்கள்</b>	<b>5,413.6</b>	<b>4,286.6</b>	<b>5,467.4</b>	<b>6,755.1</b>	<b>7,011.7</b>	<b>7,306.0</b>	<b>7,318.1</b>	<b>6,354.6</b>
<b>துணை- சகார ஆபிரிக்கா</b>	<b>260.5</b>	<b>211.4</b>	<b>259.4</b>	<b>329.8</b>	<b>316.8</b>	<b>321.1</b>	<b>331.4</b>	<b>288.0</b>
பொட்ஸ்வானா	5.2	4.7	5.7	7.3	8.1	8.4	8.1	7.2
மத்திய ஆபிரிக்கக் குடியரசு	0.3	0.3	0.2	0.3	0.3	0.3	வி.கி.	வி.கி.
கொங்கோ குடியரசு	3.1	3.0	3.0	5.2	5.2	5.5	6.2	வி.கி.
எத்தியோப்பியா	8.3	7.7	8.6	9.0	12.7	12.0	19.0	19.1
கென்யா	11.1	10.2	12.1	14.8	16.3	16.4	18.4	16.1
நைஜீரியா	42.4	33.9	44.2	64.4	35.7	44.6	46.5	34.9
தென்னாபிரிக்கா	101.6	74.1	94.2	121.5	124.3	107.0	104.8	90.4
தன்சானியா	7.1	6.3	7.7	10.7	11.3	12.3	12.0	10.3
உகண்டா	4.5	4.3	4.7	4.6	5.2	4.9	5.1	4.8
சிம்பாப்வே	3.0	2.9	3.8	4.4	4.4	4.3	4.2	4.0
<b>தோற்றம் பெற்றுமற்றும் அபிவிருத்தியடைந்தவரும் ஆசியா</b>	<b>2,137.5</b>	<b>1,798.8</b>	<b>2,460.9</b>	<b>3,087.8</b>	<b>3,250.1</b>	<b>3,396.6</b>	<b>3,416.5</b>	<b>2,992.9</b>
வங்காளதேசம்	22.5	20.6	26.1	34.0	33.3	33.6	வி.கி.	48.1
பூட்டான்	0.5	0.5	0.9	1.0	1.0	0.9	0.8	1.2
சீனா	1,131.6	1,004.2	1,396.2	1,742.9	1,818.2	1,949.3	1,963.1	1,680.8
பிஜி	2.3	1.4	1.8	2.2	2.3	2.8	3.0	2.1
இந்தியா	320.8	257.2	350.1	464.4	489.7	465.7	462.9	393.8
இந்தோனேசியா	127.5	93.8	135.3	176.9	191.0	186.4	178.2	142.7
மலேசியா	156.3	123.8	164.6	187.5	196.4	205.9	208.9	176.0
மால்தீவுகள்	1.4	1.0	1.1	1.5	1.6	1.7	2.0	1.9
மொங்கோலியா	3.6	2.1	3.3	6.5	6.7	6.4	5.2	3.8
மியன்மார்	4.3	4.3	4.8	9.0	9.2	12.0	16.2	16.8
நேபாளம்	3.6	4.4	5.5	5.8	6.5	6.5	7.6	6.4
பப்புவா நியூகினியா	3.6	3.2	4.0	4.9	5.5	4.5	வி.கி.	வி.கி.
பிலிப்பைன்ஸ்	60.5	45.9	58.5	64.1	65.8	65.6	68.7	74.6
இலங்கை	14.1	10.2	13.5	20.3	19.2	18.0	19.7	19.1
தாய்லாந்து	179.2	134.7	185.1	229.1	251.5	249.7	228.0	201.9
வியட்நாம்	80.7	69.9	83.8	104.0	115.1	131.3	148.8	162.8
<b>ஐரோப்பா</b>	<b>1,368.3</b>	<b>940.3</b>	<b>1,131.2</b>	<b>1,414.3</b>	<b>1,410.4</b>	<b>1,454.7</b>	<b>1,407.1</b>	<b>1,108.2</b>
ஹங்கேரி	106.4	78.0	87.6	101.0	94.3	99.1	103.9	90.7
போலந்து	206.1	149.6	178.1	208.3	195.4	204.3	222.2	195.2
ருமேனியா	83.0	54.3	61.9	76.3	70.3	73.5	77.9	69.9
ருசியா	321.2	211.0	273.6	350.4	369.3	377.3	337.8	212.2
துருக்கி	202.0	140.9	185.5	240.8	236.5	251.7	242.2	207.2
உக்ரேன்	85.5	45.4	60.7	82.6	84.7	76.9	54.3	37.5
<b>மத்திய கிழக்கு, வட ஆபிரிக்கா மற்றும் பாகிஸ்தான்</b>	<b>752.8</b>	<b>651.9</b>	<b>733.5</b>	<b>841.7</b>	<b>916.3</b>	<b>967.4</b>	<b>993.6</b>	<b>907.5</b>
பஹ்ரேன்	10.8	7.3	9.8	12.7	14.9	13.0	13.9	9.7
எகிப்து	48.8	44.9	52.9	58.9	65.8	59.7	61.0	65.0
யோர்தான்	16.8	14.5	15.1	18.5	20.7	21.7	23.0	20.0
குவைத்	24.8	19.9	22.7	25.1	27.3	29.3	31.0	31.0
ஓமான்	22.9	17.9	19.8	23.6	29.4	34.3	29.4	29.0
பாகிஸ்தான்	42.3	31.6	37.8	44.0	42.9	44.6	47.4	43.8
சவுதி அரேபியா	115.1	95.5	106.9	131.6	155.6	168.2	173.8	174.7
ஐக்கிய அரபு இராச்சியம்	177.0	150.0	165.0	205.0	220.0	245.0	262.0	வி.கி.
<b>மேற்கு அரைக்கோளம்</b>	<b>919.5</b>	<b>688.7</b>	<b>881.7</b>	<b>1,082.2</b>	<b>1,113.0</b>	<b>1,159.4</b>	<b>1,158.1</b>	<b>1,039.7</b>
ஆர்ஜன்டீனா	57.4	39.1	48.0	74.3	68.5	74.0	65.3	59.8
பிரேசில்	182.4	133.7	191.5	236.9	228.4	250.6	239.2	178.8
சிலி	61.9	41.4	57.9	73.5	79.1	80.4	72.4	62.8
கொலம்பியா	39.3	32.9	40.7	54.7	58.6	59.4	64.1	54.1
கயானா	1.3	1.2	1.4	1.8	2.0	1.8	1.8	1.6
ஐசைக்கா	7.7	4.9	5.2	6.5	6.5	6.2	5.8	5.0
மெக்சிக்கோ	325.2	246.1	316.6	368.4	389.3	400.3	420.0	415.0
பாராகுவே	9.0	6.9	10.0	12.3	11.5	12.1	12.2	10.2
பெரு	29.9	20.9	30.1	37.6	41.1	41.5	42.7	வி.கி.
உருகுவே	8.9	6.2	8.6	10.6	10.6	11.0	10.9	9.1
<b>உலகம்</b>	<b>16,333.5</b>	<b>12,555.7</b>	<b>15,254.4</b>	<b>18,198.2</b>	<b>18,245.0</b>	<b>18,578.3</b>	<b>18,758.5</b>	<b>16,388.1</b>

## மானிட அபிவிருத்திச் சுட்டெண் (மாஅசு) மற்றும் அதன் துணைச் சுட்டெண்கள் - 2015

நாடு	மானிட அபிவிருத்திச் சுட்டெண் (மாஅசு)		பிறப்பின் போதான வாழ்நாள் எதிர்பார்ப்பு 2015	தலைக்குரிய மொத்தத் தேசிய வருமானம் (மொதேவ) (நிலையான 2011 கொள்வனவுச் சமவலுவின் படி ஐ.அ.டொலர்) 2015	பள்ளிக்கூடம் செல்லும் ஆண்டுகளின் சராசரி 2015(அ)	எதிர்பார்க்கப்படும் பாடசாலை செல்லும் ஆண்டுகள் 2015(அ)	மானிட அபிவிருத்திச் சுட்டெண் 2014	தரத்தில் மாற்றம் 2010 - 2015
	மாஅசு தரம்	மாஅசு தரம்						
மிக உயர்ந்த மட்டத்திலான மானிட அபிவிருத்தி								
அவுத்திரேலியா	0.939	2	82.5	42,822	13.2	20.4	0.937	1
கனடா	0.920	10	82.2	42,582	13.1	16.3	0.919	1
பின்லாந்து	0.895	23	81.0	38,868	11.2	17.0	0.893	1
பிரான்ஸ்	0.897	21	82.4	38,085	11.6	16.3	0.894	1
சேர்மனி	0.926	4	81.1	45,000	13.2	17.1	0.924	0
ஹொங்கொங், சீனா (சிற்பி)	0.917	12	84.2	54,265	11.6	15.7	0.916	3
ஐஸ்லாந்து	0.921	9	82.7	37,065	12.2	19.0	0.919	7
யப்பான்	0.903	17	83.7	37,268	12.5	15.3	0.902	1
கொரியக் குடியரசு	0.901	18	82.1	34,541	12.2	16.6	0.899	0
லித்துவேனியா	0.848	37	73.5	26,006	12.7	16.5	0.846	-1
நெதர்லாந்து	0.924	7	81.7	46,326	11.9	18.1	0.923	-2
நியூசிலாந்து	0.915	13	82.0	32,870	12.5	19.2	0.913	0
நோர்வே	0.949	1	81.7	67,614	12.7	17.7	0.948	0
ருமேனியா	0.802	50	74.8	19,428	10.8	14.7	0.798	-2
சுவீடி அரேபியா	0.847	38	74.4	51,320	9.6	16.1	0.845	9
சிங்கப்பூர்	0.925	5	83.2	78,162	11.6	15.4	0.924	0
ஸ்பெயின்	0.884	27	82.8	32,779	9.8	17.7	0.882	0
சுவிடன்	0.913	14	82.3	46,251	12.3	16.1	0.909	-1
ஐக்கிய அரபு இராச்சியம்	0.840	42	77.1	66,203	9.5	13.3	0.836	-4
ஐக்கிய இராச்சியம்	0.909	16	80.8	37,931	13.3	16.3	0.908	-4
ஐக்கிய அமெரிக்க நாடுகள்	0.920	10	79.2	53,245	13.2	16.5	0.918	-3
உயர்ந்த மட்டத்திலான மானிட அபிவிருத்தி								
அல்ஜீரியா	0.745	83	75.0	13,533	7.8	14.4	0.743	3
சீனா	0.738	90	76.0	13,345	7.6	13.5	0.734	11
பிலிப்பைன்ஸ்	0.736	91	70.2	8,245	10.5	15.3	0.734	6
மலேசியா	0.789	59	74.9	24,620	10.1	13.1	0.787	1
மால்தீவுகள்	0.701	105	77.0	10,383	6.2	12.7	0.701	10
மெக்சிக்கோ	0.762	77	77.0	16,383	8.6	13.3	0.758	-5
பெரு	0.740	87	74.8	11,295	9.0	13.4	0.737	3
இலங்கை	0.766	73	75.0	10,789	10.9	14.0	0.764	-2
தாய்லாந்து	0.740	87	74.6	14,519	7.9	13.6	0.738	4
துருக்கி	0.767	71	75.5	18,705	7.9	14.6	0.764	9
நடுத்தர மட்டத்திலான மானிட அபிவிருத்தி								
வங்காளதேசம்	0.579	140	72.0	3,341	5.2	10.2	0.575	2
பொட்ஸ்வானா	0.698	108	64.5	14,663	9.2	12.6	0.698	-3
எகிப்து	0.691	111	71.3	10,064	7.1	13.1	0.688	-3
இந்தியா	0.624	131	68.3	5,663	6.3	11.7	0.615	4
இந்தோனேசியா	0.689	113	69.3	10,053	7.9	12.9	0.686	3
மியன்மார்	0.556	145	66.1	4,943	4.7	9.1	0.552	2
நேபாளம்	0.558	144	70.0	2,337	4.1	12.2	0.555	2
பாகிஸ்தான்	0.550	147	66.4	5,031	5.1	8.1	0.548	2
பிலிப்பைன்ஸ்	0.682	116	68.3	8,395	9.3	11.7	0.679	-7
வியட்நாம்	0.683	115	75.9	5,335	8.0	12.6	0.678	2
குறைந்த மட்டத்திலான மானிட அபிவிருத்தி								
அங்கோலா	0.533	150	52.7	6,291	5.0	11.4	0.531	4
எத்தியோப்பியா	0.448	174	64.6	1,523	2.6	8.4	0.441	1
ஹைதிராபாத்	0.527	152	53.1	5,443	6.0	10.0	0.525	-1
பப்புவா நியூகினி	0.516	154	62.8	2,712	4.3	9.9	0.515	1
சிரிய அரபுக் குடியரசு	0.536	149	69.7	2,441	5.1	9.0	0.553	-29
உகண்டா	0.493	163	59.2	1,670	5.7	10.0	0.488	-3
<b>உலகம்</b>	<b>0.717</b>	<b>-</b>	<b>71.6</b>	<b>14,447</b>	<b>8.3</b>	<b>12.3</b>	<b>0.715</b>	<b>-</b>

(அ) தரவுகள் 2015ஆம் ஆண்டின் அல்லது கிடைக்கக்கூடிய அனைத்து மிக அண்மைய ஆண்டுகள் குறிக்கிறது.

மூலங்கள்: மானிட அபிவிருத்தி அறிக்கை 2016, ஐக்கிய நாடுகள் அபிவிருத்தி நிகழ்ச்சித்திட்டம்

## மானிட அபிவிருத்திச் சுட்டெண் 1990 - 2015

நாடு	1990	2000	2010	2012	2013	2014	2015	மாஅக நிறை 2015
<b>மிக உயர்ந்த மட்டத்திலான மாஅ</b>	<b>0.791</b>	<b>0.836</b>	<b>0.876</b>	<b>0.884</b>	<b>0.887</b>	<b>0.890</b>	<b>0.892</b>	-
அவுத்திரேலியா	0.866	0.899	0.927	0.933	0.936	0.937	0.939	2
கனடா	0.849	0.867	0.903	0.909	0.912	0.919	0.920	10
பின்லாந்து	0.783	0.856	0.878	0.887	0.890	0.893	0.895	23
பிரான்ஸ்	0.779	0.849	0.882	0.887	0.890	0.894	0.897	21
சோம்னி	0.801	0.860	0.912	0.919	0.920	0.924	0.926	4
ஹொங்கொங், சீனா(சிறிபி)	0.781	0.825	0.898	0.907	0.913	0.916	0.917	12
ஐஸ்லாந்து	0.797	0.854	0.894	0.907	0.915	0.919	0.921	9
இத்தாலி	0.768	0.828	0.872	0.876	0.877	0.881	0.887	26
யப்பான்	0.814	0.856	0.884	0.894	0.899	0.902	0.903	17
கொரியக் குடியரசு	0.731	0.820	0.884	0.891	0.896	0.899	0.901	18
லித்துவேனியா	0.731	0.757	0.826	0.834	0.841	0.846	0.848	37
நெதர்லாந்து	0.830	0.878	0.911	0.922	0.923	0.923	0.924	7
நியூசிலாந்து	0.818	0.868	0.901	0.908	0.910	0.913	0.915	13
நோர்வே	0.849	0.917	0.939	0.942	0.945	0.948	0.949	1
ருமேனியா	0.700	0.708	0.798	0.794	0.797	0.798	0.802	50
ருசியன் கூட்டமைப்பு	0.733	0.720	0.785	0.799	0.803	0.805	0.804	49
சிங்கப்பூர்	0.718	0.820	0.911	0.920	0.922	0.924	0.925	5
ஸ்பெயின்	0.755	0.825	0.867	0.874	0.877	0.882	0.884	27
சுவிடன்	0.815	0.877	0.901	0.904	0.906	0.909	0.913	14
சுவிற்சலாந்து	0.831	0.888	0.932	0.934	0.936	0.938	0.939	2
ஐக்கிய அரபு இராச்சியம்	0.726	0.798	0.824	0.829	0.832	0.836	0.840	42
ஐக்கிய இராச்சியம்	0.775	0.866	0.902	0.899	0.904	0.908	0.909	16
ஐக்கிய அமெரிக்கா	0.860	0.884	0.910	0.915	0.916	0.916	0.918	10
<b>உயர்ந்த மட்டத்திலான மாஅ</b>	<b>0.574</b>	<b>0.637</b>	<b>0.716</b>	<b>0.728</b>	<b>0.736</b>	<b>0.744</b>	<b>0.746</b>	
அல்ஜீரியா	0.577	0.644	0.724	0.737	0.741	0.743	0.745	83
சீனா	0.499	0.592	0.700	0.713	0.723	0.734	0.738	90
மலேசியா	0.643	0.725	0.774	0.779	0.783	0.787	0.789	59
மெக்சிகோ	0.648	0.700	0.745	0.753	0.754	0.758	0.762	77
மாலைதீவு	-	0.587	0.663	0.683	0.693	0.701	0.701	105
பெரு	0.613	0.677	0.721	0.731	0.735	0.737	0.740	87
<b>இலங்கை</b>	<b>0.626</b>	<b>0.686</b>	<b>0.746</b>	<b>0.757</b>	<b>0.760</b>	<b>0.764</b>	<b>0.766</b>	<b>73</b>
தாய்லாந்து	0.574	0.649	0.720	0.733	0.737	0.738	0.740	87
துருக்கி	0.576	0.653	0.737	0.754	0.759	0.764	0.767	71
வெனிசுவா பொலிபியன் குடியரசு	0.634	0.672	0.756	0.770	0.771	0.769	0.767	71
<b>நடுத்தர மட்டத்திலான மாஅ</b>	<b>0.465</b>	<b>0.525</b>	<b>0.598</b>	<b>0.613</b>	<b>0.620</b>	<b>0.626</b>	<b>0.631</b>	
வங்காளதேசம்	0.386	0.468	0.545	0.565	0.57	0.575	0.579	139
பொட்ஸ்வானா	0.585	0.560	0.678	0.693	0.697	0.698	0.698	108
கம்போடியா	0.357	0.412	0.533	0.546	0.553	0.558	0.563	143
எகிப்து	0.547	0.612	0.671	0.681	0.686	0.688	0.691	111
இந்தியா	0.428	0.494	0.580	0.599	0.607	0.615	0.624	131
இந்தோனேசியா	0.528	0.604	0.662	0.677	0.682	0.686	0.689	113
மியன்மார்	0.353	0.427	0.526	0.540	0.547	0.552	0.556	145
நேபாளம்	0.378	0.446	0.529	0.545	0.551	0.555	0.558	144
பிலிப்பைன்ஸ்	0.586	0.622	0.669	0.671	0.676	0.679	0.682	116
தென்னாபிரிக்கா	0.621	0.629	0.638	0.652	0.660	0.665	0.666	119
வியட்நாம்	0.477	0.576	0.655	0.668	0.675	0.678	0.683	115
<b>குறைந்த மட்டத்திலான மாஅ</b>	<b>0.356</b>	<b>0.388</b>	<b>0.475</b>	<b>0.486</b>	<b>0.490</b>	<b>0.494</b>	<b>0.497</b>	-
அங்கோலா	-	0.391	0.495	0.523	0.527	0.531	0.533	150
எத்தியோப்பியா	-	0.283	0.411	0.427	0.435	0.441	0.448	174
நைஜீரியா	-	-	0.500	0.514	0.521	0.525	0.527	152
யப்புவா நியூகினியா	0.360	0.422	0.494	0.506	0.511	0.515	0.516	154
உகண்டா	0.309	0.396	0.477	0.478	0.483	0.488	0.493	165
<b>உலகம்</b>	<b>0.597</b>	<b>0.641</b>	<b>0.697</b>	<b>0.706</b>	<b>0.710</b>	<b>0.715</b>	<b>0.717</b>	-



ශ්‍රී ලංකා මහ බැංකුව  
இலங்கை மத்திய வங்கி  
CENTRAL BANK OF SRI LANKA

ISBN 978-955-575-349-4



ரூ. 300

ISBN 978-955-575-349-4