

ශ්‍රී ලංකා සමාජ ආර්ථික දත්ත 2015



ශ්‍රී ලංකා මහ බැංකුව

ජූනි 2015



ශ්‍රී ලංකා මහ බැංකුව
2015 ජූනි

ශ්‍රී ලංකා
සමාජ ආර්ථික දත්ත
2015

XXXVIII වෙළුම

ශ්‍රී ලංකා සමාජ ආර්ථික දත්ත 2015 - XXXVIII වෙළුම

සංඛ්‍යාන දෙපාර්තමේන්තුව

ශ්‍රී ලංකා මහ බැංකුව

කොළඹ

ශ්‍රී ලංකාව.

දුරකථන : 2477377

ෆැක්ස් : 2477728

ඊ-මේල් : dst@cbsl.lk

අන්තර්ජාලය : <http://www.cbsl.gov.lk>

ISSN : 2235 – 9060

2015 ජූනි

ශ්‍රී ලංකා මහ බැංකු මුද්‍රණාලය, 58, ශ්‍රී ජයවර්ධනපුර මාවත, රාජගිරිය.

ප්‍රකාශනය - ශ්‍රී ලංකා මහ බැංකුව, කොළඹ 01.

පටුන

| | පිටුව | | පිටුව | | පිටුව |
|--|-------|---|-------|--|-------|
| මූලික තොරතුරු - 2014 | 1 | පළාත් ද.දේ.නි. - දායකත්වය සහ වර්ධනය | 49 | වැටුප් දර්ශක | 74 |
| මූලික ආර්ථික දර්ශක | 2 - 4 | පළාත් ද.දේ. නි. - ආර්ථික අංශ අනුව | 50 | සාමාන්‍ය දෛනික වැටුප් - අවිධිමත් අංශය | 75 |
| ලෝකයේ අනෙකුත් රටවල් සමග ශ්‍රී ලංකාවේ තත්වය | | කෘෂිකර්මය | | විදේශ වෙළෙඳාම සහ සංචාරක කර්මාන්තය | |
| කලාප අනුව ලෝක දළ දේශීය නිෂ්පාදිතය | 5 | ප්‍රධාන බෝගයන්හි නිෂ්පාදනය සහ මිල | 51 | අපනයන | 76 |
| ජනගහන තොරතුරු | 7-8 | වාර්ෂික නිෂ්පාදන ප්‍රමාණය - අතිරේක ආහාර බෝග | 52 | ආනයන | 77 |
| ජාතික ශිෂ්ට මිණුම් සංඛ්‍යාත | 9-10 | පළාත් අනුව ධීවර නිෂ්පාදනය | 53 | තෝරාගත් අපනයන | 78 |
| කෘෂිකාර්මික හා කාර්මික දත්ත | 12-13 | ජාතික පශු සම්පත් සංඛ්‍යා දත්ත | 54 | තෝරාගත් ආනයන | 79 |
| සමාජ දර්ශක | 14-15 | කෘෂිකාර්මික ඉඩම් පරිහරණය | 55 | සංචාරක කර්මාන්තය | 80 |
| උද්ධමනය | 17 | කර්මාන්ත | | විදේශ මූල්‍ය | |
| විදේශ වෙළෙඳාම සහ මූල්‍ය | 18-19 | කාර්මික නිෂ්පාදනය | 56 | ගෙවුම් තුලනය | 81 |
| මූල්‍ය සහ රාජ්‍ය මූල්‍ය දර්ශක | 20-21 | බලශක්තිය | 57 | විදේශ ණය ආධාර ලැබීම් | 82 |
| සමාජ ආර්ථික තත්වයන් | | පළාත් අනුව විදුලිබල සේවා | 58 | විනිමය අනුපාතික (කාලපරිච්ඡේදය අවසානයට) | 83 |
| මුළු දිවයින | 22-25 | ආර්ථික සහ සමාජ යටිතල පහසුකම් | | රාජ්‍ය මූල්‍ය අංශය | |
| පළාත් අනුව 2012/13 | 26-30 | පොදු සෞඛ්‍ය සේවා | 59 | රාජ්‍ය මූල්‍ය කටයුතු | 85 |
| අංශය අනුව 2009/10 - 2012/13 | 31-35 | අධ්‍යාපනය | 60 | රජයේ ආදායම් සහ වියදම් | 86 |
| අංශය හා පළාත අනුව 2009/10 - 2012/13 | 36-37 | පළාත් අනුව ජල පරිභෝජනය සහ ආදායම | 61 | | |
| පළාත් අනුව සෞභාග්‍ය දර්ශකය 2004 - 2011 | 38-39 | ජනසන්නිවේදනය | 62 | මූල්‍ය හා බැංකු කටයුතු | |
| මානව සම්පත් | | පළාත් අනුව විදුලි සංදේශ සේවා | 63 | මූල්‍ය අංශයේ වර්ධනයන් | 88 |
| ජනගහන තොරතුරු | 40 | පළාත් අනුව තැපැල් සේවා | 65 | මුදල් වෙළෙඳපොළ ක්‍රියාකාරිත්වය | 90 |
| ග්‍රම් බලකාය සහ සේවා නියුක්තිය | 42-43 | ප්‍රවාහන කටයුතු | 66 | පොලී අනුපාතිකයන් | 91 |
| ග්‍රම් බලකාය සහ සේවා විදුහත්තිය | 44 | පළාත් අනුව ප්‍රාදේශීය බස් සමාගම් සේවා | 67 | බැංකු ශාඛා ව්‍යාප්තිය | 93 |
| විදේශ සේවා නියුක්තිය | 45 | පළාත් අනුව පෞද්ගලික බස් සමාගම් සේවා | 68 | බලපත්‍රලාභී වාණිජ බැංකු | 94 |
| ජාතික ශිෂ්ට මිණුම් | | පළාත් අනුව මෝටර් රථ | 69 | බලපත්‍රලාභී විශේෂිත බැංකු | 95 |
| අගය එකතු කළ දළ ජාතික නිෂ්පාදිතය | 46 | වරාය සේවා | 70 | තෝරාගත් බැංකු නොවන මූල්‍ය ආයතන | 96 |
| ද.දේ.නි. යෙහි හා ද.ජා.ආ. හි කාර්මික වර්ධනය | 47 | මිල සහ වැටුප් | | තැන්පතු රාශිකරණය | 97 |
| | | මිල | 71 | කොටස් වෙළෙඳපොළ දර්ශක | 98 |
| | | තෝරාගත් ආහාර ද්‍රව්‍යවල සාමාන්‍ය මිල | 72-73 | | |

පටුන - ප්‍රස්තාර

| | පිටුව |
|--|-------|
| කලාප අනුව ලෝක දළ දේශීය නිෂ්පාදිතයෙහි වර්ධනය | 6 |
| ඒකපුද්ගල ආදායම (තෝරාගත් ආසියාතික රටවල්) | 11 |
| සමාජ දර්ශක (තෝරාගත් ආසියාතික රටවල්) | 16 |
| ජනගහනය සහ ජනගහන වර්ධනය | 41 |
| දළ දේශීය නිෂ්පාදිතය (පවත්නා මිල අනුව) | 48 |
| තෝරාගත් සමාජ ආර්ථික දර්ශක | 64 |
| ගෙවුම් තුලනය (දළ දේශීය නිෂ්පාදිතයේ % වශයෙන්) | 84 |
| රාජ්‍ය මූල්‍ය කටයුතු (දළ දේශීය නිෂ්පාදිතයේ % වශයෙන්) | 87 |
| මුදල් සැපයුමෙහි වර්ධනය | 89 |
| තෝරාගත් පොලී අනුපාතික | 92 |
| සාර්ව ආර්ථික දර්ශක | 99 |

මූලික තොරතුරු 2014^(අ)

| | | | | | | | | | | | |
|---|-------------------|--------------------------|---------------|--|---|------------|--|----------------------------------|--------------|---------------------|------|
| මුළු ජනගහනය (මැදි වසර), දහස් - 2014 (ආ) | | | | 20,771 | මධ්‍ය වාර්ෂික ජනගහන වර්ධන අනුපාතිකය (2014), % : | | | | 0.9 | | |
| භූමි ප්‍රමාණය (අභ්‍යන්තර ජලාශ හැර) | | | | වර්ග කි.මී. 62,705 | දළ දේශීය නිෂ්පාදිතය (ඇ), : රු. බිලියන | | | | 10,292 | ඇ.එ.ජ. ඩොලර් බිලියන | 78.8 |
| ජනගහනය සහ භූමි ප්‍රමාණය පළාත් අනුව | | | | | (වෙළෙඳපොළ මිල අනුව) | | | | | | |
| පළාත | ජනගහනය (ආ) (දහස්) | භූමි ප්‍රමාණය (එ.කි.මී.) | ජන ඝනත්වය (ඇ) | ඒකපුද්ගල ද.දේ.නි. (ඇ) : රුපියල් | | | | 495,478 | ඇ.එ.ජ. ඩොලර් | 3,795 | |
| බස්නාහිර | 5,936 | 3,593 | 1,652 | (වෙළෙඳපොළ මිල අනුව) | | | | | | | |
| මධ්‍යම | 2,631 | 5,575 | 472 | දළ දේශීය නිෂ්පාදනයෙහි වර්ධන අනුපාතිකය (මූර්ත) (ඇ), % | | | | 4.5 | | | |
| දකුණු | 2,532 | 5,383 | 470 | දළ දේශීය නිෂ්පාදනයෙහි ආංශික සංයුතිය (ඇ)(ඉ), % | | | | | | | |
| උතුරු | 1,085 | 8,290 | 131 | කෘෂිකර්මය | | | | 7.7 | | | |
| නැගෙනහිර | 1,593 | 9,361 | 170 | කර්මාන්ත | | | | 28.0 | | | |
| වයඹ | 2,425 | 7,506 | 323 | සේවා | | | | 57.4 | | | |
| උතුරු මැද | 1,298 | 9,741 | 133 | | | රු. බිලියන | | ද.දේ.නි. % | ලෙස | | |
| උතුරු | 1,301 | 8,335 | 156 | හාණ්ඩ හා සේවා අපනයන : | 2,185 | | | | 21.2 | | |
| සබරගමුව | 1,970 | 4,921 | 400 | හාණ්ඩ හා සේවා ආනයන : | 3,022 | | | | 29.4 | | |
| මුළු දිවයින | 20,771 | 62,705 | 331 | අය-වැය හිඟය | -591.2 | | | | -5.7 | | |
| ජනගහන සංයුතිය (2012 සංගණනය) | | | | | මුදල් සැපයුම (M _{2b}) | 3,875.9 | | | 37.7 | | |
| ජාතීන් අනුව | % | ආගම් අනුව | % | සේවා විදුලික අනුපාතිකය (ශ්‍රම බලකායේ ප්‍රතිශතයක් වශයෙන්), % : | | | | 4.3(ඊ) | | | |
| සිංහල | 74.9 | බෞද්ධ | 70.1 | උද්ධමනය (උ) : කො.පා.මි.ද. සේ වාර්ෂික වෙනස්වීම (සාමාන්‍යය), % : | | | | 3.3 | | | |
| ශ්‍රී ලංකා දෙමළ | 11.2 | හින්දු | 12.6 | ජීවිත අපේක්ෂාව (සාමාන්‍යය) (2013), අවුරුදු : | | | | 74.3 | | | |
| ඉන්දියානු දෙමළ | 4.1 | ඉස්ලාම් | 9.7 | සාක්ෂරතාවය (අවු. 15 හා ඉහළ) (2013), % : | | | | 92.5 | | | |
| ශ්‍රී ලංකා මුස්ලිම් | 9.3 | රෝමානු කතෝලික | 7.6 | මානව සංවර්ධන දර්ශකය (2013) : | | | | 0.75 (අවමය : 0.0 ; උපරිමය : 1.0) | | | |
| අනෙකුත් | 0.5 | අනෙකුත් | ... | උෂ්ණත්වය - සෙල්සියස් (ෆැරන්හයිට්) | | | | අවම | උපරිම | | |
| ආංශ අනුව, % (2012 සංගණනය) | | | | පහතරට | | | | 24.3 (75.7) | 32.0 (89.6) | | |
| නාගරික | 18.2 | ග්‍රාමීය | 77.4 | උඩරට | | | | 18.3 (64.9) | 27.0 (80.6) | | |
| වතු - 4.4 | | | | | | | | | | | |

(අ) නාවකාලික. (ඇ) වර්ග කිලෝ මීටරයකට පුද්ගලයන්. (ඊ) මුළු දිවයිනෙහි ම දත්ත ආවරණිකයි.
 (ආ) 2012 වසරේ මුළු දිවයිනම ආවරණය වන සේ පවත්වන ලද (ඈ) 2010 වර්ෂය මත පදනම් වී ඇත. (උ) 2006/07 = 100
 ජන හා නිවාස සංගණනයෙහි දත්ත මත පදනම් වේ. (ඉ) පවත්නා මිල අනුව. ... - නොගිණිය යුතු

මූලික ආර්ථික දර්ශක

| දර්ශකය | 2010 | 2011 | 2012 | 2013 | 2014(අ) |
|--|---------------|-------------------|-------------------|-------------------|---------------|
| ජනගහනය, දහස් (මැදි වසර) | 20,675 | 20,869 (අ) | 20,424 (අ) | 20,579 (අ) | 20,771 |
| වාර්ෂික ජනගහන වර්ධන අනුපාතිකය, % | 1.0 | 1.0 | 0.9 | 0.8 | 0.9 |
| ජනගහන සනත්වය, වර්ග කිලෝමීටරයකට පුද්ගලයන් | 330 | 333 | 326 | 328 | 331 |
| ශ්‍රම බලකාය, ගෘහස්ථ ජනගහනයෙහි % වශයෙන් | 48.1 (ආ) | 47.8 (ඇ) | 52.6 (ඇ) | 53.8 (ඇ) | 53.3 (ඇ) |
| සේවා විඥානිය, ශ්‍රම බලකායෙහි % වශයෙන් | 4.9 (ආ) | 4.2 (ඇ) | 4.0 (ඇ) | 4.4 (ඇ) | 4.3 (ඇ) |
| ජාතික ගිණුම් (අ) (ඇ) | | | | | |
| දළ ජාතික නිෂ්පාදිතය (වෙළෙඳපොළ මිල අනුව), රු. බිලියන | 6,344 | 7,147 | 8,578 | 9,366 | 10,052 |
| ඒකපුද්ගල දළ ජාතික නිෂ්පාදිතය (වෙළෙඳපොළ මිල අනුව), රුපියල් | 306,839 (ඉ) | 342,473 (ඉ) | 419,975 | 455,126 | 483,921 |
| ඇ.එ.ජ. ඩොලර් | 2,714 (ඉ) | 3,097 (ඉ) | 3,291 | 3,525 | 3,707 |
| දළ දේශීය නිෂ්පාදිතය (වෙළෙඳපොළ මිල අනුව), රු. බිලියන | 6,414 | 7,219 | 8,732 | 9,592 | 10,292 |
| මූර්ත දළ දේශීය නිෂ්පාදිතයෙහි වර්ධන අනුපාතිකය, % | - | 8.4 | 9.1 | 3.4 | 4.5 |
| ආයෝජන සහ ඉතිරිකිරීම් (ඊ), දළ දේශීය නිෂ්පාදිතයෙහි % වශයෙන් | | | | | |
| ආයෝජන | ලැ.නො. | ලැ.නො. | ලැ.නො. | ලැ.නො. | ලැ.නො. |
| එයින් : රාජ්‍ය ආයෝජන | ලැ.නො. | ලැ.නො. | ලැ.නො. | ලැ.නො. | ලැ.නො. |
| දේශීය ඉතිරිකිරීම් | ලැ.නො. | ලැ.නො. | ලැ.නො. | ලැ.නො. | ලැ.නො. |
| ජාතික ඉතිරිකිරීම් | ලැ.නො. | ලැ.නො. | ලැ.නො. | ලැ.නො. | ලැ.නො. |
| මිල මට්ටම වෙනස්වීම, % | | | | | |
| කොළඹ පාරිභෝගික මිල දර්ශකය (වාර්ෂික සාමාන්‍යය) (උ) | 6.2 | 6.7 | 7.6 | 6.9 | 3.3 |
| ගෙන මිල දර්ශකය (වාර්ෂික සාමාන්‍යය) | 11.2 | 10.6 | 3.5 | 9.2 | 3.2 |
| ආරෝපිත දළ ජාතික නිෂ්පාදිත අවධිමනකය | 7.3 (උආ) | 3.8 (ඇ) | 10.8 (ඇ) | 6.2 (ඇ) | 2.7 (ඇ) |

(අ) තාවකාලික. (ආ) උතුරු පළාත ඇතුළත් නොවේ. (ඇ) මුළු දිවයිනෙහි ම දත්ත ආවරණිකයි. (ඈ) පාදක වර්ෂය 2010 ලෙස සලකා. (ඉ) නවතම ජනගහන දත්ත ඇතුළත් වේ.
 (ඊ) ජනලේඛන හා සංඛ්‍යාලේඛන දෙපාර්තමේන්තුව මගින් 2010 පදනම් වර්ෂය ලෙස ගෙන දළ දේශීය නිෂ්පාදිත දත්ත ප්‍රකාශයට පත්කර ඇත. කෙසේ වෙතත් වියදම් ප්‍රවේශ ඇස්තමේන්තු මෙහෙක් ප්‍රකාශයට පත්කොට තැන. (උ) කො.පා.මි.ද. (2006/07=100) මත පදනම් වේ. (උආ) පාදක වර්ෂය 2002 ලෙස සලකා. ලැ.නො. - ලැබී නොමැත.
 සටහන : 2011 වර්ෂය දක්වා කුටුම්භ ජනගහනය ලෙස අවු. 10 හා ඊට වැඩි පුද්ගලයින් සැලකූ අතර 2012 සිට එය අවු. 15 හා ඊට වැඩි පුද්ගලයින් ලෙස සලකනු ලබයි.

මූලික ආර්ථික දර්ශක

| දර්ශකය | 2010 | 2011 | 2012 | 2013(අ) | 2014(ආ) | 2010 | 2011 | 2012 | 2013(අ) | 2014(ආ) |
|---|--|---------------|---------------|---------------|---------------|---|-------------|-------------|-------------|-------------|
| රාජ්‍ය මූල්‍ය | රු. බිලියන | | | | | දළ දේශීය නිෂ්පාදිතයෙහි % වශයෙන් (අැ) | | | | |
| ආදායම් සහ ප්‍රදානයන් | 834.2 | 983.0 | 1,067.5 | 1,153.3 | 1,204.6 | 13.0 | 13.6 | 12.2 | 12.0 | 11.7 |
| වියදම් සහ ශුද්ධ ණයදීම | 1,280.2 | 1,433.2 | 1,556.5 | 1,669.4 | 1,795.9 | 20.0 | 19.9 | 17.8 | 17.4 | 17.4 |
| වර්තන වියදම | 937.1 | 1,024.9 | 1,131.0 | 1,205.2 | 1,322.9 | 14.6 | 14.2 | 13.0 | 12.6 | 12.9 |
| වර්තන ගිණුමේ අතිරික්තය (+) / හිඟය (-) | -119.8 | -57.0 | -79.6 | -67.7 | -127.7 | -1.9 | -0.8 | -0.9 | -0.7 | -1.2 |
| අය-වැය හිඟය | -446.0 | -450.2 | -489.0 | -516.1 | -591.2 | -7.0 | -6.2 | -5.6 | -5.4 | -5.7 |
| රාජ්‍ය ණය | 4,590.2 | 5,133.4 | 6,000.1 | 6,793.2 | 7,390.9 | 71.6 | 71.1 | 68.7 | 70.8 | 71.8 |
| දේශීය ණය | 2,565.7 | 2,804.1 | 3,232.8 | 3,832.8 | 4,277.8 | 40.0 | 38.8 | 37.0 | 40.0 | 41.6 |
| විදේශීය ණය | 2,024.6 | 2,329.3 | 2,767.3 | 2,960.4 | 3,113.1 | 31.6 | 32.3 | 31.7 | 30.9 | 30.2 |
| ණය සේවාකරණය | 820.4 | 895.4 | 1,017.5 | 1,162.9 | 1,076.3 | 12.8 | 12.4 | 11.7 | 12.1 | 10.5 |
| පොලී ගෙවීම් | 352.6 | 356.7 | 408.5 | 462.9 | 443.6 | 5.5 | 4.9 | 4.7 | 4.8 | 4.3 |
| විදේශීය අංශය | රු. බිලියන | | | | | අැ.එ.ජ. ඩොලර් බිලියන | | | | |
| අපනයන | 974.4 | 1,167.6 | 1,245.5 | 1,344.1 | 1,453.2 | 8.6 | 10.6 | 9.8 | 10.4 | 11.1 |
| ආනයන | 1,519.7 | 2,241.5 | 2,441.9 | 2,323.1 | 2,535.2 | 13.5 | 20.3 | 19.2 | 18.0 | 19.4 |
| ජංගම ගිණුමේ ශේෂය | -121.5 | -511.1 | -501.9 | -324.0 | -263.4 | -1.1 | -4.6 | -4.0 | -2.5 | -2.0 |
| (ද. දේ. නි. හි % ලෙස) | -2.2 | -7.8 | -6.6 | -3.4 | -2.6 | -2.2 | -7.8 | -6.7 | -3.4 | -2.6 |
| විදේශ ණය | 2,378.6 | 3,730.0 | 4,717.3 | 5,217.7 | 5,633.6 | 21.4 | 32.7 | 37.1 | 39.9 | 43.0 |
| (ද. දේ. නි. හි % ලෙස) | 42.4 | 57.0 | 62.2 | 54.4 | 54.7 | 43.3 | 55.3 | 62.5 | 53.7 | 54.5 |
| ණය සේවා අනුපාතය (අැ), % | 11.9 | 9.3 | 13.3 | 16.3 | 14.1 | 11.9 | 9.3 | 13.5 | 16.4 | 14.1 |
| විදේශ වත්කම | 956.5 | 910.0 | 1,091.8 | 1,121.0 | 1,295.3 | 8.6 | 8.0 | 8.6 | 8.6 | 9.9 |
| විනිමය අනුපාතිකය (සාමාන්‍යය) : අැ.එ.ජ. ඩො. 1 කට රු. | 113.06 | 110.57 | 127.60 | 129.10 | 130.60 | - | - | - | - | - |
| වි.ගැ.හි. 1 කට රු. | 172.50 | 174.54 | 195.38 | 196.20 | 198.40 | - | - | - | - | - |
| (අ) සංශෝධිත. | (අැ) දළ දේශීය නිෂ්පාදිතය (පාදක වර්ෂය 2010). | | | | | | | | | |
| (ආ) තාවකාලික. | (අැ) අපනයන වෙළෙඳ භාණ්ඩ, සේවා, ආදායම් සහ පෞද්ගලික සංක්‍රාම ලැබීමට ල ප්‍රතිශතයක් ලෙස, ණය සේවාකරණ ගෙවීම්. | | | | | | | | | |

මූලික ආර්ථික දර්ශක

| දර්ශකය | 2010 | 2011 | 2012 | 2013 | 2014 (අ) |
|---|-----------|-----------|------------|-----------|-----------|
| මූල්‍ය සමස්තයන් | | | | | |
| සංචිත මුදල්, රු. බිලියන | 360.5 | 439.5 | 484.4 | 488.6 | 577.9 |
| පටු මුදල් (M ₁), රු. බිලියන | 407.2 | 438.7 | 450.0 | 484.6 | 612.2 |
| M ₁ හි වෙනස්වීම, % | 20.9 | 7.7 | 2.6 | 7.7 | 26.3 |
| පුළුල් මුදල් (M _{2b}), රු. බිලියන | 2,091.4 | 2,491.7 | 2,929.1 | 3,417.9 | 3,875.9 |
| M _{2b} හි වෙනස්වීම, % | 15.8 | 19.1 | 17.6 | 16.7 | 13.4 |
| මුදල් ගුණකය (M _{2b} සඳහා) | 5.80 | 5.67 | 6.05 | 7.00 | 6.71 |
| පොලී අනුපාතික (වර්ෂ අවසානයේ දී), % | | | | | |
| ප්‍රාථමික භාණ්ඩාගාර බිල්පත් ඵලදාව - ක්‍රෙමාසික | 7.24 | 8.68 | 10.00 | 7.54 | 5.74 |
| නිත්‍ය තැන්පතු පහසුකම (ආ) | 7.25 | 7.00 | 7.50 | 6.50 | 6.50 |
| නිත්‍ය ණය පහසුකම (ආ) | 9.00 | 8.50 | 9.50 | 8.50 | 8.00 |
| භාණ්ඩාගාර බැඳුම්කර - ද්විවාර්ෂික | 8.27 | 7.77 | 13.62 | - | - |
| හරිත සාමාන්‍ය ප්‍රමුඛ ණය පොලී අනුපාතිකය - මාසික | 9.27 | 10.49 | 14.29 | 9.96 | 6.35 |
| ඒකණණ මුදල් | 7.00-8.35 | 8.00-9.75 | 9.50-10.60 | 7.50-7.80 | 5.85-6.50 |
| ජාතික ඉතිරිකිරීමේ බැංකුවේ ඉතුරුම් | 5.00 | 5.00 | 5.00 | 5.00 | 5.00 |
| මූල්‍ය ආයතන - වත්කම්, රු. බිලියන | | | | | |
| මහ බැංකුව | 985.4 | 1,141.7 | 1,284.4 | 1,246.0 | 1,464.3 |
| වාණිජ බැංකු | 2,566.7 | 3,157.7 | 3,757.4 | 4,328.3 | 4,855.9 |
| මූල්‍ය සමාගම් | 237.0 | 357.8 | 548.9 | 653.0 (අ) | 779.5 |
| ඒකක භාර (ශුද්ධ වත්කම්) | 22.1 | - | - | - | - |
| කොටස් වෙළෙඳ පොළ | | | | | |
| වෙළෙඳ පොළ ප්‍රාග්ධනීකරණය, රු. බිලියන (වර්ෂ අවසානයේ) | 2,210.5 | 2,213.9 | 2,167.6 | 2,459.9 | 3,104.9 |
| සමස්ත කොටස් මිල දර්ශකය (වර්ෂ අවසානයේ) | 6,635.9 | 6,074.4 | 5,643.0 | 5,912.8 | 7,299.0 |

(අ) තාවකාලික.
 (ආ) ප්‍රතිමිලදී ගැනුම් අනුපාතිකය සහ ප්‍රතිවිකුණුම් අනුපාතිකය පිළිවෙලින් නිත්‍ය තැන්පතු පහසුකම හා නිත්‍ය ණය පහසුකම ලෙස 2014 ජනවාරි 2 වනදා සිට නම් කරන ලදී.
 (ඇ) සංශෝධිත.

කලාප අනුව ලෝක දළ දේශීය නිෂ්පාදිතය

| කලාපය / රට | මූර්ත දළ දේශීය නිෂ්පාදිතයෙහි වර්ධනය, % | | | | | |
|---|--|------|------|------|------|------|
| | 1997–2006 සාමාන්‍යය | 2010 | 2011 | 2012 | 2013 | 2014 |
| සියළුම රටවල් | 4.0 | 5.4 | 4.2 | 3.4 | 3.4 | 3.4 |
| සංවර්ධිත ආර්ථිකයන් | 2.8 | 3.1 | 1.7 | 1.2 | 1.4 | 1.8 |
| ඇමෙරිකා එක්සත් ජනපදය | 3.3 | 2.5 | 1.6 | 2.3 | 2.2 | 2.4 |
| ජපානය | 0.9 | 4.7 | -0.5 | 1.8 | 1.6 | -0.1 |
| ජර්මනිය | 1.5 | 3.9 | 3.7 | 0.6 | 0.2 | 1.6 |
| නැගී එන සහ සංවර්ධනය වෙමින් පවතින යුරෝපය | 4.1 | 4.8 | 5.4 | 1.3 | 2.9 | 2.8 |
| නැගී එන සහ සංවර්ධනය වෙමින් පවතින ආර්ථිකයන් | 5.5 | 7.4 | 6.2 | 5.2 | 5.0 | 4.6 |
| නැගී එන සහ සංවර්ධනය වෙමින් පවතින ආසියාව | 7.0 | 9.6 | 7.7 | 6.8 | 7.0 | 6.8 |
| චීනය | 9.4 | 10.4 | 9.3 | 7.8 | 7.8 | 7.4 |
| ඉන්දුනීසියාව | 2.5 | 6.4 | 6.2 | 6.0 | 5.6 | 5.0 |
| ඉන්දියාව | 6.6 | 10.3 | 6.6 | 5.1 | 6.9 | 7.2 |
| ශ්‍රී ලංකාව (අ) | 4.9 | 8.0 | 8.4 | 9.1 | 3.4 | 4.5 |
| ලතින් ඇමෙරිකානු සහ කැරිබියන් රටවල් | 3.1 | 6.1 | 4.9 | 3.1 | 2.9 | 1.3 |
| මැද පෙරදිග සහ උතුරු අප්‍රිකාව, ඇෆ්ගනිස්ථානය සහ පාකිස්ථානය | 5.1 | 4.8 | 4.4 | 4.8 | 2.4 | 2.6 |
| අප්‍රිකානු උප මහද්වීපය | 4.9 | 6.7 | 5.0 | 4.2 | 5.2 | 5.0 |

(අ) 2011–2014 සිට, වර්ධන අනුපාතයන්හි පාදක වර්ෂය 2010 ලෙස සලකා ඇත. මූලයන් : World Economic Outlook, April 2015, IMF
ජනලේඛන හා සංඛ්‍යාලේඛන දෙපාර්තමේන්තුව

කලාප අනුව ලෝක දළ දේශීය නිෂ්පාදිතයෙහි වර්ධනය

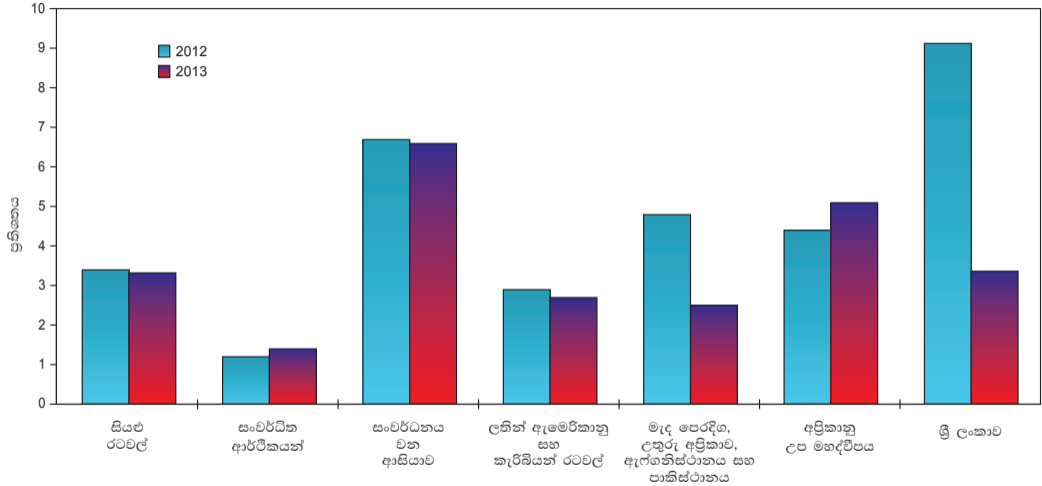

ජනගහන තොරතුරු - සාක් රටවල්

| දර්ශකය | අදාළ වසර | ශ්‍රී ලංකාව | ඇෆ්ගනිස්- ථානය | බංග්ලාදේශය | භූතානය | ඉන්දියාව | මාලදිවයින | නේපාලය | පාකිස්ථානය |
|---|----------|-------------|---|------------|----------|----------|---|----------|------------|
| මැදි වසර ජනගහනය, දශ ලක්ෂ | 2000 | 19.1 | 21.0 | 129.3 | 0.6 | 1,016.0 | 0.3 | 22.6 | 140.0 |
| | 2010 | 20.7 | 26.0 | 148.6 | 0.7 | 1,182.1 | 0.4 | 26.3 | 173.5 |
| | 2011 | 20.9 | 26.5 | 150.6 | 0.7 | 1,197.8 | 0.4 | 26.6 | 177.1 |
| | 2012 | 20.4 | 27.0 | 152.5 | 0.7 | 1,213.4 | 0.4 | 26.9 | 180.7 |
| | 2013 | 20.6 | 27.5 | 154.7 | 0.7 | 1,228.8 | 0.4 | 27.3 | 181.7 |
| ජනගහන වර්ධනය, % | 2012 | 0.9 | 1.9 | 1.3 | 1.8 | 1.3 | 3.4 | 0.9 | 2.0 |
| | 2013 | 0.8 | 1.9 | 1.4 | 1.7 | 1.3 | 3.5 | 1.4 | 0.6 |
| ජන සහත්වය (වර්ග කි.මී. 1කට ජනගහනය) | 2013 | 328 | 42 | 1,048 | 19 | 374 | 2,645 | 185 | 227 |
| වයස් කාණ්ඩ අනුව ජනගහනය, % | | | | | | | | | |
| අවුරුදු 0 - 14 | 2013 | 25.2 | 46.6 | 30.0 | 28.1 | 29.1 | 28.7 | 34.7 | 33.8 |
| අවුරුදු 15 - 64 | 2013 | 66.9 | 51.0 | 65.2 | 67.1 | 65.6 | 66.3 | 60.2 | 61.8 |
| අවුරුදු 65 සහ ඊට වැඩි | 2013 | 7.9 | 2.3 | 4.8 | 4.8 | 5.3 | 4.9 | 5.1 | 4.4 |
| නාගරික ජනගහනය, % | 2013 | 18.3 (අ) | 22.9 | 25.9 (ආ) | 33.7 (ඇ) | 30.5 | 40.5 (ඈ) | 17.0 (ඉ) | 33.7 |
| දළ උපන් අනුපාතිකය, දහසකට | 2012 | 17.5 | 35.3 | 20.3 | 19.9 | 20.7 | 22.2 | 21.6 | 25.7 |
| දළ මරණ අනුපාතිකය, දහසකට | 2012 | 6.0 | 8.1 | 5.7 | 6.5 | 7.9 | 3.4 | 6.7 | 7.0 |
| දරු සඵලතා අනුපාතය (ඵක් ස්ත්‍රියකට) | 2012 | 2.3 | 5.1 | 2.2 | 2.3 | 2.5 | 2.3 | 2.4 | 3.3 |
| ලදරු මරණ (සජීවී උපන් දහසකට) | 2012 | 8 | 71 | 33 | 36 | 44 | 9 | 34 | 69 |
| මාතෘ මරණ (සජීවී උපන් ලක්ෂයකට) | 2010 | 35 | 460 | 240 | 180 | 200 | 60 | 170 | 260 |
| උපතේ දී ජීවිත අපේක්ෂාව, අවුරුදු | 2013 | 74.3 | 60.9 | 70.7 | 68.3 | 66.4 | 77.9 | 68.4 | 66.6 |
| (අ) 2012 ජන හා නිවාස සංගණනයෙහි අවසන් වාර්තාවෙහි සංශෝධිත දත්ත මත පදනම්ව. (ආ) 2011 (ඇ) 2012 (ඈ) 2010 | | | මූලාශ්‍ර: Key Indicators for Asia and the Pacific 2014, ADB Human Development Report 2014, UNDP ජන ලේඛන හා සංඛ්‍යාලේඛන දෙපාර්තමේන්තුව | | | | FAOSTAT Database Access Website (www.faostat.fao.org) රෙජිස්ට්‍රාර් ජනරාල් දෙපාර්තමේන්තුව | | |

ජනගහන තොරතුරු - තෝරාගත් නැගෙනහිර ආසියානු රටවල්

| දර්ශකය | අදාළ වසර | ඉන්දුනීසියාව | මැලේසියාව | පිලිපීනය | කොරියානු ජනරජය | සිංගප්පූරුව | තායිලන්තය |
|---------------------------------------|--|--------------|-----------|----------|---------------------------------|-------------|-----------|
| මැදි වසර ජනගහනය, දශ ලක්ෂ | 2000 | 206.3 | 23.5 | 76.8 | 47.0 | 4.0 | 62.2 |
| | 2010 | 237.6 | 28.6 | 92.6 | 49.4 | 5.1 | 63.8 |
| | 2011 | 241.6 | 29.0 | 94.2 | 49.8 | 5.2 | 64.1 |
| | 2012 | 247.2 | 29.3 | 95.8 | 50.0 | 5.3 | 64.4 |
| | 2013 | 248.8 | 29.9 | 97.4 | 50.2 | 5.4 | 66.8 |
| ජනගහන වර්ධනය, % | 2012 | 2.3 | 1.3 | 1.7 | 0.5 | 2.5 | 0.4 |
| | 2013 | 0.6 | 1.5 | 1.7 | 0.4 | 1.6 | 0.4 |
| ජන ඝනත්වය (වර්ග කි.මී. 1කට ජනගහනය) | 2013 | 131 | 91 | 325 | 502 | 7,540 | 130 |
| වයස් කාණ්ඩ අනුව ජනගහනය, % | | | | | | | |
| අවුරුදු 0 - 14 | 2013 | 28.9 | 26.1 | 34.1 | 14.9 | 16.1 | 18.2 |
| අවුරුදු 15 - 64 | 2013 | 65.9 | 68.5 | 62.0 | 72.9 | 73.8 | 72.1 |
| අවුරුදු 65 සහ ඊට වැඩි | 2013 | 5.2 | 5.4 | 3.9 | 12.2 | 10.2 | 9.7 |
| නාගරික ජනගහනය, % | 2013 | 50.1 | 73.0 | 49.1 (අ) | 83.2 (ආ) | 100.0 | 45.1 (ඇ) |
| දළ උපන් අනුපාතිකය, දහසකට | 2012 | 19.2 | 17.6 | 24.6 | 9.6 | 10.1 | 10.5 |
| දළ මරණ අනුපාතිකය, දහසකට | 2012 | 6.3 | 4.7 | 6.0 | 5.3 | 4.5 | 7.6 |
| දරු සඵලතා අනුපාතය (එක් ස්ත්‍රියකට) | 2012 | 2.4 | 2.0 | 3.1 | 1.3 | 1.3 | 1.4 |
| ලදරු මරණ (සජීවී උපන් දහසකට) | 2012 | 26 | 7 | 24 | 3 | 2 | 11 |
| මාතා මරණ (සජීවී උපන් ලක්ෂයකට) | 2010 | 220 | 29 | 99 | 16 | 3 | 48 |
| උපතේ දී ජීවිත අපේක්ෂාව, අවුරුදු | 2013 | 70.8 | 75.0 | 68.7 | 81.5 | 82.3 | 74.4 |
| (අ) 2012 | මූලාශ්‍රය: Key Indicators for Asia and the Pacific 2014, ADB | | | | FAOSTAT Database Access Website | | |
| (ආ) 2011 | Human Development Report 2014, UNDP | | | | (www.faostat.fao.org) | | |

ජාතික ගිණුම් සංඛ්‍යාන - සාක් රටවල්

| දර්ශකය | අදාළ වසර | ශ්‍රී ලංකාව | ඇෆ්ගනිස්ථානය | බංග්ලාදේශය | භූතානය | ඉන්දියාව | මාලදිවයින | නේපාලය | පාකිස්ථානය |
|--|----------|-------------|--------------|------------|--------|--------------|-----------|--------|------------|
| දළ දේශීය නිෂ්පාදිතය (ද.දේ.නි.) (අ), ඇ.එ.ජ. ඩොලර් දශ ලක්ෂ | 2000 | 16,596 | ලැ.නො. | 47,141 | 403 | 460,903 | 594 | 5,552 | 69,816 |
| | 2011 | 65,290 | 19,169 | 123,507 | 1,840 | 1,796,936(අ) | 2,163 | 18,472 | 204,397(අ) |
| | 2012 | 68,436 | 21,323 | 128,898 | 1,862 | 1,758,217(අ) | 2,108 | 17,927 | 207,297(අ) |
| | 2013 | 74,294 | 22,029 | 153,505 | ලැ.නො. | 1,798,567(අ) | 2,295 | 18,084 | 212,603(අ) |
| ඒක පුද්ගල දළ දේශීය නිෂ්පාදිතය (අ), ඇ.එ.ජ. ඩොලර් | 2000 | 869 | ලැ.නො. | 363 | 576 | 460 | 1,980 | 242 | 508 |
| | 2011 | 3,129 (ඇ) | 723 | 825 | 2,597 | 1,605 | 5,324 | 694 | 1,195 |
| | 2012 | 3,351 | 790 | 850 | 2,584 | 1,556 | 5,020 | 668 | 1,188 |
| | 2013 | 3,610 | 801 | 999 | ලැ.නො. | 1,567 | 5,282 | 664 | 1,218 |
| ක්‍රය ගත්ති සාමාජික ඒක පුද්ගල ද.දේ.නි., ඇ.එ.ජ. ඩොලර් | 2013 | 9,728 | 2,329 | 2,990 | 8,383 | 5,496 | 9,254 | 2,282 | 4,624 |
| මුද්‍රිත දළ දේශීය නිෂ්පාදිතයේ වර්ධන අනුපාතිකය, % | 2011 | 8.4 | 8.7 | 6.5 | 8.6 | 6.7 | 6.5 | 3.4 | 3.6 |
| | 2012 | 9.1 | 10.9 | 6.5 | 4.6 | 4.5 | 1.3 | 4.8 | 3.8 |
| | 2013 | 3.4 | ලැ.නො. | 6.0 | ලැ.නො. | 4.9 | 3.7 | 3.9 | 3.7 |
| දළ දේශීය නිෂ්පාදිතයේ ආංශික සංයුතිය, % (අ) | | | | | | | | | |
| කෘෂිකාර්මික | 2013 | 8.2 | ලැ.නො. | 16.3 | ලැ.නො. | 18.4(අ) | 3.9 | 33.9 | 25.1(අ) |
| කාර්මික | 2013 | 31.3 | ලැ.නො. | 27.6 | ලැ.නො. | 24.7(අ) | 14.5 | 15.2 | 21.1(අ) |
| සේවා | 2013 | 60.5 | ලැ.නො. | 56.1 | ලැ.නො. | 57.0(අ) | 81.6 | 51.0 | 53.8(අ) |
| වියදම් සහ ඉතිරිකිරීම, ද.දේ.නි. යේ % | | | | | | | | | |
| පෞද්ගලික පරිභෝජනය | 2013 | ලැ.නො. | ලැ.නො. | 72.8 | ලැ.නො. | 57.1 | ලැ.නො. | 80.0 | 81.2 |
| රජයේ පරිභෝජනය | 2013 | ලැ.නො. | ලැ.නො. | 5.1 | ලැ.නො. | 12.1 | ලැ.නො. | 9.9 | 11.0 |
| දළ දේශීය ප්‍රාග්ධන සම්පාදනය | 2013 | ලැ.නො. | ලැ.නො. | 28.4 | ලැ.නො. | 26.6 | ලැ.නො. | 36.9 | 14.6 |
| දළ දේශීය ඉතිරිකිරීම් | 2013 | ලැ.නො. | ලැ.නො. | 22.0 | ලැ.නො. | 28.4 | ලැ.නො. | 10.1 | 7.9 |
| දළ ජාතික ඉතිරිකිරීම් | 2013 | ලැ.නො. | ලැ.නො. | 30.5 | ලැ.නො. | 30.6 | ලැ.නො. | 40.3 | 21.2 |

(අ) පවත්නා වෙළෙඳපොළ මිල අනුව ඇස්තමේන්තු (ආ) පවත්නා සාධක වියදම් මිල අනුව ඇස්තමේන්තු
 (ඇ) 2012 ජන හා නිවාස සංගණනයෙහි අවසන් වාර්තාවෙහි සංශෝධිත දත්ත මත පදනම්ව.

(ඈ) නවතම ජනගහන දත්ත ඇතුළත් කර ඇත.

සටහන: ජනලේඛන හා සංඛ්‍යාලේඛන දෙපාර්තමේන්තුව විසින් දළ දේශීය නිෂ්පාදන දත්ත සඳහා පදනම් වර්ෂය 2010 ලෙස වෙනස් කොට ඇත. 2011-2013 දත්ත 2010 මත පදනම් වේ. කෙසේ වුවත්, නව පදනම් වර්ෂය මත නිෂ්පාදන ප්‍රවේශය මගින් ගණනය කරන දත්ත මෙතෙක් ප්‍රකාශයට පත්කොට නැත.

ලැ.නො. - ලැබී නොමැත.

මූලාශ්‍රය: Key Indicators for Asia and the Pacific 2014, ADB
 ජනලේඛන හා සංඛ්‍යාලේඛන දෙපාර්තමේන්තුව
 ශ්‍රී ලංකා මහ බැංකුව

ජාතික ගිණුම් සංඛ්‍යාත - තෝරාගත් නැගෙනහිර ආසියානු රටවල්

| දර්ශකය | අදාළ වසර | ඉන්දුනීසියාව | මැලේසියාව | පිලිපීනය | කොරියානු ජනරජය | සිංගප්පූරුව | නායිලන්තය |
|--|----------|--------------|-----------|----------|----------------|-------------|-----------|
| දළ දේශීය නිෂ්පාදිතය (ද.දේ.නි.) (අ), ඇ.එ.ජ. ඩොලර් මිලියන | 2010 | 709,230 | 247,617 | 199,590 | 1,094,462 | 236,335 | 338,719 |
| | 2011 | 846,385 | 289,038 | 224,158 | 1,202,455 | 274,016 | 366,973 |
| | 2012 | 878,012 | 304,607 | 250,232 | 1,222,776 | 286,834 | 393,211 |
| | 2013 | 868,368 | 312,525 | 272,042 | 1,304,498 | 298,013 | 416,010 |
| ඒක පුද්ගල දළ දේශීය නිෂ්පාදිතය (අ), ඇ.එ.ජ. ඩොලර් | 2010 | 2,984 | 8,661 | 2,162 | 22,150 | 46,553 | 5,138 |
| | 2011 | 3,503 | 9,945 | 2,380 | 24,156 | 52,861 | 5,542 |
| | 2012 | 3,552 | 10,319 | 2,613 | 24,454 | 53,994 | 5,914 |
| | 2013 | 3,490 | 10,436 | 2,793 | 25,976 | 55,196 | 6,232 |
| ක්‍රය ශක්ති සාමා ඒක පුද්ගල ද.දේ.නි., ඇ.එ.ජ. ඩොලර් | 2013 | 9,599 | 23,118 | 6,600 | 33,140 | 78,744 | 15,519 |
| මූර්ත දළ දේශීය නිෂ්පාදිතයේ වර්ධන අනුපාතිකය, % | 2011 | 6.5 | 5.1 | 3.7 | 3.7 | 6.1 | 0.6 |
| | 2012 | 6.2 | 5.6 | 6.8 | 2.3 | 2.5 | 7.1 |
| | 2013 | 5.8 | 4.7 | 7.2 | 3.0 | 3.9 | 2.9 |
| දළ දේශීය නිෂ්පාදිතයේ ආංශික සංයුතිය, % (අ) | | | | | | | |
| කෘෂිකාර්මික | 2013 | 14.4 | 9.4 | 11.2 | 2.3 | 0.0 | ලැ.නො. |
| කාර්මික | 2013 | 45.7 | 41.0 | 31.1 | 38.6 | 25.1 | ලැ.නො. |
| සේවා | 2013 | 39.9 | 49.6 | 57.7 | 59.1 | 74.9 | ලැ.නො. |
| වියදම් සහ ඉතිරිකිරීම්, ද.දේ.නි. යේ % (අ) | | | | | | | |
| පෞද්ගලික පරිභෝජනය | 2013 | 55.8 | 51.2 | 73.3 | 51.0 | 37.1 | ලැ.නො. |
| රජයේ පරිභෝජනය | 2013 | 9.1 | 13.5 | 11.1 | 14.9 | 10.2 | ලැ.නො. |
| දළ දේශීය ප්‍රාග්ධන සම්පාදනය | 2013 | 33.6 | 26.3 | 19.7 | 29.0 | 29.1 | ලැ.නො. |
| දළ දේශීය ඉතිරිකිරීම් | 2013 | 35.1 | 35.2 | 16.8 | 34.0 | 52.1 | ලැ.නො. |
| දළ ජාතික ඉතිරිකිරීම් | 2013 | 32.4 | 30.1 | 44.5 | 34.6 | 47.4 | ලැ.නො. |

(අ) පවත්නා වෙළෙඳපොළ මිල අනුව ඇස්තමේන්තු

ලැ.නො. - ලැබී නොමැත.

මූලාශ්‍රය : Key Indicators for Asia and the Pacific 2014, ADB

ඒක පුද්ගල ආදායම - තෝරාගත් ආසියාතික රටවල්

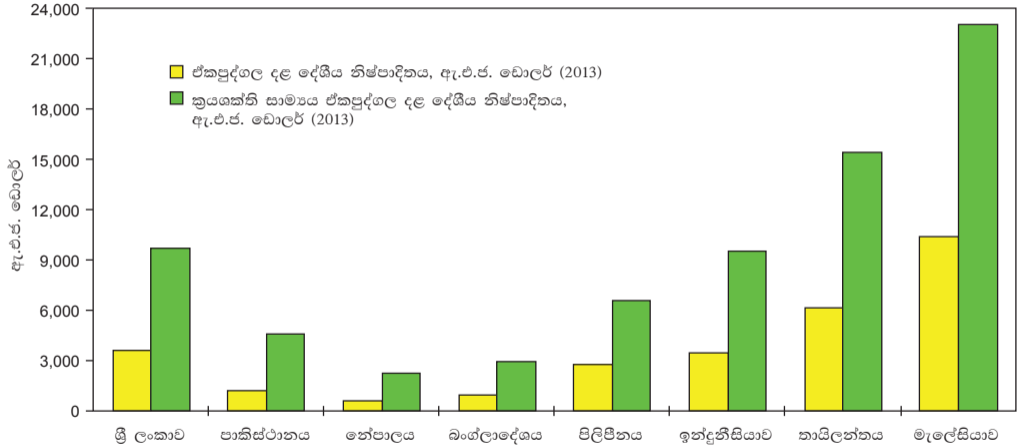

කෘෂිකාර්මික හා කාර්මික දත්ත - සාක් රටවල්

| දර්ශකය | අදාළ වසර | ශ්‍රී ලංකාව | ඇෆ්ගනිස්-ථානය | බංග්ලා දේශය | භූතානය | ඉන්දියාව | මාල-දිවයින | නේපාලය | පාකිස්-ථානය |
|--|-------------------|----------------------|---|-------------|----------|----------|------------|-------------|-------------|
| කෘෂිකාර්මික | | | | | | | | | |
| වගා කළ හැකි බිම් ප්‍රමාණය / මුළු බිම් ප්‍රමාණය, % | 2012 | 19.9 | 11.9 | 59.0 | 2.6 | 52.5 | 10.0 | 14.8 | 27.5 |
| වන බිම් ප්‍රමාණය / මුළු බිම් ප්‍රමාණය, % | 2012 | 29.2 | 2.1 | 11.0 | 85.8 | 23.1 | 3.0 | 25.4 | 2.1 |
| ස්ථිර වගා බිම් / කෘෂි වගා බිම් ප්‍රමාණය, % | 2012 | 15.9 | 0.2 | 6.5 | 0.3 | 4.3 | 10.0 | 1.5 | 1.1 |
| ඒකපුද්ගල කෘෂි වගා බිම් ප්‍රමාණය, හෙක්ටයාර් | 2012 | 0.1 | 0.3 | 0.1 | 0.1 | 0.1 | 0.0 | 0.1 | 0.1 |
| දළ දේශීය නිෂ්පාදිතයට කෘෂිකාර්මික අංශයෙහි දායකත්වය, % (අ) | 2013 | 10.8 | - | 16.3 | - | 18.4(ආ) | 3.9 | 33.9 | 25.1(ආ) |
| කෘෂිකාර්මික නිෂ්පාදන දර්ශකය (2004-2006 = 100) | 2012 | 121.3 | 122.9 | 106.0 | 110.7 | 130.7 | 88.2 | 130.7 | 119.7 |
| වී නිෂ්පාදනය / ලෝක වී නිෂ්පාදනය, % (ඇ) | 2012 | 0.53 | 0.07 | 4.71 | 0.01 | 21.20 | - | 0.70 | 1.31 |
| වී නිෂ්පාදනයේ ඵලදාව, කි.ග්‍රෑ. / හෙක්ටයාර් 1 | 2012 | 3,885 | 2,439 | 2,933 | 3,480 | 3,591 | - | 3,312 | 3,482 |
| ඒකපුද්ගල වී නිෂ්පාදනය, කි.ග්‍රෑ. | 2012 | 189 | 19 | 222 | 121 | 126 | - | 189 | 52 |
| කාර්මික | | | | | | | | | |
| ද. දේ. නි. යට නිමැවුම් කර්මාන්ත අංශයෙහි දායකත්වය, % (අ) | 2013 | 17.7 | - | 16.4 | - | 12.9(ආ) | 6.0 | 5.9 | 14.0(ආ) |
| නිමැවුම් කාර්මික දර්ශකය | 2013 | ලැ.නො. | ලැ.නො. | 621(ඇ) | ලැ.නො. | 181.9(ඈ) | ලැ.නො. | 103.5(ඊ)(උ) | 117.9(උ)(ඌ) |
| ඒක පුද්ගල විදුලිබල පරිභෝජනය, කි.වො.පැ. | 2011 | 490 | 38(ආ) | 259 | 977(ඈ) | 684 | 521 | 106 | 449 |
| ඒක පුද්ගල බලශක්ති පරිභෝජනය, කි.වොන්. (බනිජ තෙල් ඒකක) | 2011 | 10,421 | ලැ.නො. | 31,294 | 1,335(උ) | 749,447 | 249(උ) | 10,391 | 84,845 |
| (අ) පවත්නා වෙළෙඳපොළ මිල අනුව ඇස්තමේන්තු | (ආ) 2004/05 = 100 | (ඊ) 2012 | මූලාශ්‍රයන් : Key Indicators for Asia and the Pacific 2014, ADB World Development Indicators 2014 FAOSTAT Database Access Website (www.faostat.fao.org) | | | | | | |
| (ආ) පවත්නා සාධක වියදම් මිල අනුව ඇස්තමේන්තු | (උ) 2003/04 = 100 | (ඈ) 2005 | | | | | | | |
| (ඇ) ලෝක වී නිෂ්පාදනය 2012 : මෙ.වොන් 719,738,273 | (ඉ) 2010 | ලැ.නො. - ලැබී නොමැත. | | | | | | | |
| (ඈ) 1988/89 = 100 | (ඊ) 2005/06 = 100 | | | | | | | | |

කෘෂිකාර්මික හා කාර්මික දත්ත - තෝරාගත් නැගෙනහිර ආසියානු රටවල්

| දර්ශකය | අදාළ වසර | ඉන්දුනීසියාව | මැලේසියාව | පිලිපීනය | කොරියානු ජනරජය | සිංගප්පූරුව | තායිලන්තය |
|--|----------------------|---|-----------|-----------|----------------|-------------|-----------|
| කෘෂිකාර්මික | | | | | | | |
| වගා කළ හැකි බිම් ප්‍රමාණය / මුළු බිම් ප්‍රමාණය, % | 2012 | 13.0 | 2.9 | 18.6 | 15.6 | 0.9 | 32.4 |
| වන බිම් ප්‍රමාණය / මුළු බිම් ප්‍රමාණය, % | 2012 | 51.4 | 61.7 | 26.1 | 63.8 | 3.3 | 37.2 |
| ස්ථිර වගා බිම් / කෘෂි වගා බිම් ප්‍රමාණය, % | 2012 | 12.1 | 19.8 | 17.9 | 2.1 | 0.1 | 8.8 |
| ඒකපුද්ගල කෘෂි වගා බිම් ප්‍රමාණය, හෙක්ටයාර් | 2012 | 0.1 | 0.0 | 0.1 | 0.0 | 0.0 | 0.3 |
| දළ දේශීය නිෂ්පාදිතයට කෘෂිකාර්මික අංශයෙහි දායකත්වය, % (අ) | 2013 | 14.4 | 9.4 | 11.2 | 2.3 | 0.0 | ෧෭.නො. |
| කෘෂිකාර්මික නිෂ්පාදන දර්ශකය (2004-2006 = 100) | 2012 | 132.4 (ආ) | 120.4 | 120.9 | 102.6 | 105.3 | 124.3 |
| වී නිෂ්පාදනය / ලෝක වී නිෂ්පාදනය, % (ඇ) | 2012 | 9.59 | 0.38 | 2.51 | 0.89 | - | 5.25 |
| වී නිෂ්පාදනයේ ඵලදාව, කි.ග්‍රෑ. / හෙක්ටයාර් 1 | 2012 | 5,136 | 3,973 | 3,845 | 7,581 | - | 3,000 |
| ඒකපුද්ගල වී නිෂ්පාදනය, කි.ග්‍රෑ. | 2012 | 279 | 94 | 188 | 128 | - | 587 |
| කාර්මික | | | | | | | |
| ද. දේ. නි. යට නිමැවුම් කර්මාන්ත අංශයෙහි දායකත්වය, % (අ) | 2013 | 23.7 | 23.9 | 20.4 | 28.4 | 17.6 | - |
| නිමැවුම් කාර්මික දර්ශකය | 2013 | 114.9 (ආ) | 127.1 (ඉ) | 114.2 (ඊ) | 107.8 (ඇ) | 102.0 (උ) | 175.8 (ඪ) |
| ඒක පුද්ගල විදුලිබල පරිභෝජනය, කි.වො.පැ. | 2011 | 680 | 4,246 | 647 | 10,162 | 8,404 | 2,316 |
| ඒක පුද්ගල බලශක්ති පරිභෝජනය, කි.වොන්. (බනිජ තෙල් ඒකක) | 2011 | 209,009 | 75,907 | 40,452 | 260,440 | 33,447 | 119,147 |
| (අ) පවත්නා වෙළෙඳපොළ මිල අනුව ඇස්තමේන්තු | (ආ) 2005 = 100 | මූලාශ්‍රය: Key Indicators for Asia and the Pacific 2014, ADB World Development Indicators 2014 FAOSTAT Database Access Website (www.faostat.fao.org) | | | | | |
| (ආ) 1999/2001 = 100 | (ඊ) 2000 = 100 | | | | | | |
| (ඇ) ලෝක වී නිෂ්පාදනය 2012 : මෙ.වොන් 719,738,273 | (උ) 2011 = 100 | | | | | | |
| (ඈ) 2010 = 100 | ෧෭.නො. - ෧෭වී නොමැත. | | | | | | |

සමාජ දර්ශක - සාක් රටවල්

| දර්ශකය | අදාළ වසර | ශ්‍රී ලංකාව | ඇෆ්ගනිස්-ථානය | බංග්ලා දේශය | භූතානය | ඉන්දියාව | මාලදිවයින | නේපාලය | පාකිස්ථානය | |
|--|--------------------------------------|----------------------|----------------------|-------------------------|----------------------------------|----------------------|----------------------|--------------------------------|-------------------------|----------------------|
| මානව සංවර්ධන දර්ශකය (අ) (උපරිමය : 1.000 ; අවමය : 0.000) | 2013 | 0.750 | 0.468 | 0.558 | 0.584 | 0.586 | 0.698 | 0.540 | 0.537 | |
| සාක්ෂරතාවය, % (අවු. 15 සහ ඉහළ) | - පිරිමි - ගැහැණු | 2012 2012 | 96.8 94.6 | 45.4 (අ) 17.6 (අ) | 62.5 55.1 | ෭෭.෩. ෭෭.෩. | 75.2 (අ) 50.8 (අ) | 98.4 (අ) 98.4 (අ) | 71.1 (අ) 46.7 (අ) | 67.0 (අ) 42.0 (අ) |
| ශ්‍රම බලකා සහභාගිත්ව අනුපාතය, % | - පිරිමි - ගැහැණු | 2012 2012 | 75.0 32.9 | 79.7 15.7 | 84.1 57.3 | 76.9 66.4 | 80.9 28.8 | 77.1 55.9 | 63.2 54.3 | 82.9 24.4 |
| සේවා විප්ලවය, % | | 2013 | 4.4 | ෭෭.෩. | 4.5 (අ) | 2.9 | 2.8 (අ) | 11.7 (අ) | 2.7 (ඉ) | 6.2 |
| සේවා නියුක්තිය, (මුළු සේවා නියුක්තියේ % ලෙස) | - කාමිකාර්මික - කාර්මික - සේවා | 2013 2013 2013 | 29.7 26.2 44.1 | ෭෭.෩. ෭෭.෩. ෭෭.෩. | 47.5 (අ) 12.6 (අ) 39.9 (අ) | 56.3 11.0 32.7 | 47.2 24.7 28.1 | 4.3 (අ) 9.4 (අ) 86.3 (අ) | ෭෭.෩. ෭෭.෩. ෭෭.෩. | 43.7 14.1 42.2 |
| දිරිඳුතා රේඛාවෙන් පහළ ජනගහනය, % (ඊ) | | 2002-2012 | ෭෭.෩. | 36.0 | 31.5 | 12.0 | 21.9 | ෭෭.෩. | 25.2 | 22.3 |
| වෛද්‍යවරු, පුද්ගලයින් 10,000 කට | | 2012 | 6.8 (අ) | 2.3 (අ) | 3.6 (අ) | 2.6 | 7.0 | 14.2 (අ) | ෭෭.෩. | 8.3 (අ) |
| රෝහල් ඇදුන්, පුද්ගලයින් 10,000 කට | | 2012 | 36.0 | 5.0 | 6.0 (අ) | 18.0 | 7.0 (උ) | 43.0 (උඉ) | 50.0 (අ) | 60.0 |
| ඒකපුද්ගල විදුලිබල පරිභෝජනය, කි.වො.පැ. | | 2011 | 490 | 38 (එ) | 259 | 977 (උ) | 684 | 521 | 106 | 449 |
| අන්තර්ජාල ග්‍රාහකයින්, පුද්ගලයින් 100 කට (ඒ) | | 2013 | 2.0 | 0.0 | 0.6 | 2.7 | 1.2 | 5.8 | 0.8 | 0.6 |
| දුරකථන (රැහැන් සහිත), පුද්ගලයින් 1,000 කට | | 2013 | 127 | 3 | 7 | 35 | 23 | 65 | 31 | 35 |
| සංගම දුරකථන, පුද්ගලයින් 1,000 කට | | 2013 | 955 | 700 | 671 | 722 | 708 | 1,812 | 715 | 701 |

(අ) ජීවිත අපේක්ෂාව, අධ්‍යාපනය හා ආදායම මට්ටම ඇතුළත් සංයුක්ත දර්ශකය
(අ) 2011 (අ) 2006 (අ) 2010 (ඉ) 2008
(ඊ) ජාතික දිරිඳුතා රේඛාව (සඳහන් කර ඇති කාල සීමාව තුළ දී පවත්නා වඩාත් ම කාලීන දත්ත සඳහන් කර ඇත).
(උ) 2005 (උඉ) 2009 (එ) 2012 (ඒ) ස්ථිර මුද්‍රාණයේ අන්තර්ජාල ෭෭.෩. - ෭෭.෩. නොමැත

මූලාශ්‍රය : Key Indicators for Asia and the Pacific 2014, ADB Human Development Report 2014, UNDP
ජනලේඛන හා සංඛ්‍යාලේඛන දෙපාර්තමේන්තුව

සමාජ දර්ශක - තෝරාගත් නැගෙනහිර ආසියානු රටවල්

| දර්ශකය | අදාළ වසර | ඉන්දුනීසියාව | මැලේසියාව | පිලිපීනය | කොරියානු ජනරජය | සිංගප්පූරුව | තායිලන්තය | |
|--|--------------------------------------|----------------------|----------------------|----------------------|---------------------|---------------------|----------------------|----------------------|
| මානව සංවර්ධන දර්ශකය (අ) (උපරිමය : 1.000 ; අවමය : 0.000) | 2013 | 0.684 | 0.773 | 0.660 | 0.891 | 0.901 | 0.722 | |
| සාක්ෂරතාවය, % (අවු. 15 සහ ඉහළ) | - පිරිමි - ගැහැණු | 94.0 (අ) 86.8 (අ) | 95.4 (අ) 90.7 (අ) | 95.0 (අ) 95.8 (අ) | ෭෭.නො. ෭෭.නො. | 98.5 94.4 | 95.6 (අ) 91.5 (අ) | |
| ශ්‍රම බලකා සහභාගිත්ව අනුපාතය, % | - පිරිමි - ගැහැණු | 84.4 51.3 | 75.3 44.3 | 79.7 51.0 | 72.0 49.9 | 77.5 59.0 | 80.0 64.4 | |
| සේවා විප්ලවය, % | | 2013 | 5.9 | 3.1 | 7.1 | 3.1 | 2.6 | 0.7 |
| සේවා නියුක්තිය, (මුළු සේවා නියුක්තියේ % ලෙස) | - කෘෂිකාර්මික - කාර්මික - සේවා | 2013 2013 2013 | 35.0 14.3 50.6 | 13.0 17.6 69.4 | 31.0 8.9 60.0 | 6.1 16.8 77.2 | 0.1 13.8 86.0 | 41.7 15.0 43.2 |
| දිරිද්‍රතා රේඛාවෙන් පහළ ජනගහනය, % (ඉ) | | 2002-2012 | 12.0 | ෭෭.නො. | 26.5 | ෭෭.නො. | ෭෭.නො. | 13.2 |
| වෛද්‍යවරු, පුද්ගලයින් 10,000 කට | | 2012 | 2.0 | 12.0 (අ) | ෭෭.නො. | 21.4 | 19.2 (අ) | 3.9 (අ) |
| රෝහල් ඇදත්, පුද්ගලයින් 10,000 කට | | 2012 | 9.0 | 17.9 (අ) | 10.0 (අ) | 103.0 (ඊ) | 20.0 (අ) | 21.0 (අ) |
| ඒකපුද්ගල විදුලිබල පරිභෝජනය, කි.වො.පැ. | | 2011 | 680 | 4,246 | 647 | 10,162 | 8,404 | 2,316 |
| අන්තර්ජාල ග්‍රාහකයින්, පුද්ගලයින් 100 කට (උ) | | 2013 | 1.3 | 8.2 | 2.6 | 38.0 | 25.7 | 7.4 |
| දුරකථන (රැහැන් සහිත), පුද්ගලයින් 1,000 කට | | 2013 | 161 | 153 | 32 | 616 | 364 | 90 |
| ජංගම දුරකථන, පුද්ගලයින් 1,000 කට | | 2013 | 1,215 | 1,447 | 1,045 | 1,110 | 1,556 | 1,380 |

මූලාශ්‍රය : Key Indicators for Asia and the Pacific 2014, ADB
Human Development Report 2014, UNDP

(අ) ජීවිත අපේක්ෂාව, අධ්‍යාපනය හා ආදායම් මට්ටම ඇතුළත් සංයුක්ත දර්ශකය
(අ) 2011 (අ) 2010 (අ) 2008
(ඉ) ජාතික දිරිද්‍රතා රේඛාව (සඳහන් කර ඇති කාල සීමාව තුළ දී පවත්නා වඩාත් ම කාලීන දත්ත සඳහන් කර ඇත).
(ඊ) 2009 (උ) ස්ථීර බ්‍රෝඩ්බැන්ඩ් අන්තර්ජාල ෭෭.නො. - ෭෭මී නොමැත

සමාජ දර්ශක - තෝරාගත් ආසියාතික රටවල්

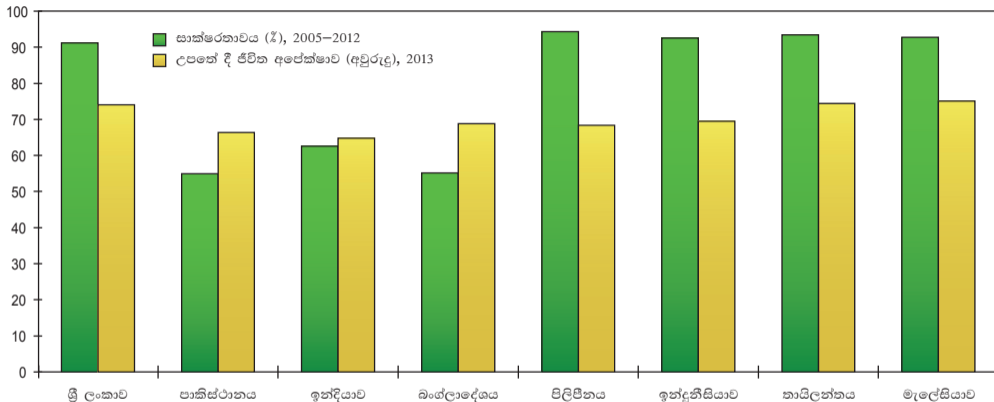

| | ශ්‍රී ලංකාව | පාකිස්තානය | ඉන්දියාව | බංග්ලාදේශය | පිලිපීනය | ඉන්දුනීසියාව | තායිලන්තය | මැලේසියාව |
|--|-------------|------------|----------|------------|----------|--------------|-----------|-----------|
| සාක්ෂරතාවය, % (2005–2012) | 91.2 | 54.9 | 62.8 | 57.7 | 95.4 | 92.8 | 93.5 | 93.1 |
| උපතේ දී ජීවිත අපේක්ෂාව, අවුරුදු (2013) | 74.3 | 66.6 | 66.4 | 70.7 | 68.7 | 70.8 | 74.4 | 75.0 |

උද්ධමනය^(අ) - තෝරාගත් රටවල්

ප්‍රතිශතය

| රට | 2009 | 2010 | 2011 | 2012 | 2013 | 2014 |
|--|------|------|------|------|------|------|
| සාක් රටවල් | | | | | | |
| ශ්‍රී ලංකාව (අ) | 3.5 | 6.2 | 6.7 | 7.6 | 6.9 | 3.3 |
| ඇෆ්ගනිස්ථානය | -6.8 | 2.2 | 11.8 | 6.4 | 7.4 | 4.6 |
| බංග්ලාදේශය | 4.9 | 9.4 | 11.5 | 6.2 | 7.5 | 7.0 |
| භූතානය | 7.1 | 4.8 | 8.6 | 10.1 | 8.7 | 7.7 |
| ඉන්දියාව | 10.6 | 9.5 | 9.4 | 10.2 | 10.0 | 6.0 |
| මාලදිවයින | 4.5 | 6.1 | 11.3 | 10.9 | 4.0 | 2.5 |
| නේපාලය | 12.6 | 9.5 | 9.6 | 8.3 | 9.9 | 9.0 |
| පාකිස්ථානය | 17.6 | 10.1 | 13.7 | 11.0 | 7.4 | 8.6 |
| නැගෙනහිර ආසියානු රටවල් (තෝරාගත්) | | | | | | |
| ඉන්දුනීසියාව | 5.0 | 5.1 | 5.3 | 4.0 | 6.4 | 6.4 |
| මැලේසියාව | 0.6 | 1.7 | 3.2 | 1.7 | 2.1 | 3.1 |
| පිලිපීනය | 4.2 | 3.8 | 4.7 | 3.2 | 2.9 | 4.2 |
| කොරියානු ජනරජය | 2.8 | 2.9 | 4.0 | 2.2 | 1.3 | 1.3 |
| සිංගප්පූරුව | 0.6 | 2.8 | 5.2 | 4.6 | 2.4 | 1.0 |
| තායිලන්තය | -0.9 | 3.3 | 3.8 | 3.0 | 2.2 | 1.9 |
| කාර්මික රටවල් (තෝරාගත්) | | | | | | |
| ජපානය | -1.3 | -0.7 | -0.3 | 0.0 | 0.4 | 2.7 |
| එක්සත් රාජධානිය (ඇ) | 2.2 | 3.3 | 4.5 | 2.8 | 2.6 | 1.5 |
| ඇමෙරිකා එක්සත් ජනපදය | -0.3 | 1.6 | 3.1 | 2.1 | 1.5 | 1.6 |
| (අ) පාරිභෝගික මිල දර්ශකයේ වාර්ෂික සාමාන්‍ය වෙනස්වීමේ ප්‍රතිශතය (ආ) කොළඹ පාරිභෝගික මිල දර්ශකය (2006/07=100) ලෙස යොදාගෙන ඇත. (ඇ) 'Eurostat's harmonized index' මත පදනම් වී ඇත. | | | | | | |

මූලාශ්‍රය: World Economic Outlook, April 2015, IMF
 ජනලේඛන හා සංඛ්‍යාලේඛන දෙපාර්තමේන්තුව

විදේශ වෙළෙඳාම සහ මූල්‍ය - සාක් රටවල්

| දර්ශකය | අදාළ වසර | ශ්‍රී ලංකාව | ඇෆ්ගනිස්-ථානය | බංග්ලා-දේශය | භූතානය | ඉන්දියාව | මාල-දිවයින | නේපාලය | පාකිස්-ථානය |
|--|--|-------------|---------------|-------------|--------|----------|------------|--------|-------------|
| අපනයන, ඇ.එ.ජ. ඩොලර් මිලියන | 2013 | 10,394 | ලැ.නො. | ලැ.නො. | ලැ.නො. | 312,212 | 167 | 860 | 25,125 |
| ඒකපුද්ගල අපනයන, ඇ.එ.ජ. ඩොලර් | 2013 | 508 | - | - | - | 249 | 476 | 31 | 138 |
| ආනයන, ඇ.එ.ජ. ඩොලර් මිලියන | 2013 | 18,003 | ලැ.නො. | ලැ.නො. | ලැ.නො. | 464,538 | 1,733 | 6,460 | 44,593 |
| ඒකපුද්ගල ආනයන, ඇ.එ.ජ. ඩොලර් | 2013 | 878 | - | - | - | 371 | 4,953 | 232 | 245 |
| අපනයන / ආනයන අනුපාතය | 2013 | 0.58 | - | - | - | 0.67 | 0.10 | 0.13 | 0.56 |
| වෙළෙඳ ශේෂය (අ), ඇ.එ.ජ. ඩොලර් මිලියන | 2013 | -7,609 | - | - | - | -152,326 | -1,567 | -5,600 | -19,468 |
| ජංගම ගිණුම් ශේෂය, ඇ.එ.ජ. ඩොලර් මිලියන | 2013 | -2,541 | ලැ.නො. | 2,366 | -137 | -49,226 | ලැ.නො. | 806 | -4,170 |
| මුළු විදේශ විනිමය සංචිත (රත්රන් හැර), ඇ.එ.ජ. ඩොලර් මිලියන | 2013 | 6,611 | 6,442 | 17,564 | 991 | 276,493 | 382 | 5,294 | 5,156 |
| විදේශ ණය, ඇ.එ.ජ. ඩොලර් මිලියන | 2012 | 37,098 | 2,709 | 26,130 | 1,459 | 379,099 | 1,027 | 3,818 | 61,867 |
| විදේශ ණය සේවාකරණ අනුපාතය, % (අ) | 2012 | 19.7 | 0.3 | 5.4 | 17.8 | 6.8 | 3.8 | 10.3 | 14.9 |
| විනිමය අනුපාතිකය (ඇ), (ඇ.එ.ජ. ඩොලර් 1 කට ව්‍යවහාර මුදල් ඒකක) | 2013 | 129.11 | 55.38 | 78.10 | 58.60 | 58.60 | 15.37 | 93.58 | 101.63 |
| (අ) අපනයන වලින් ආනයන අඩු කළ පසු. | මූලාශ්‍රයන්: International Financial Statistics, Year Book 2014, IMF Key Indicators for Asia and the Pacific 2014, ADB ශ්‍රී ලංකා මහ බැංකුව ලැ.නො. - ලැබී නොමැත | | | | | | | | |
| (ආ) මුළු ණය සේවාකරණයට, දිගුකාලීන ණය සඳහා පොලිය හා මුල් මුදල ද, කෙටිකාලීන ණය සඳහා පොලිය සහ ජා.මු.අ. ප්‍රතිමිලදී ගැනීම් හා ගාස්තු ඇතුළත් වේ. | | | | | | | | | |
| (ඇ) ඇ.එ.ජ. ඩොලරයකට වූ දේශීය ව්‍යවහාර මුදල් ඒකක (වාර්ෂික සාමාන්‍යය) ප්‍රමාණය. | | | | | | | | | |

විදේශ වෙළෙඳාම සහ මූල්‍ය - තෝරාගත් නැගෙනහිර ආසියානු රටවල්

| දර්ශකය | අදාළ වසර | ඉන්දුනීසියාව | මැලේසියාව | පිලිපීනය | කොරියානු ජනරජය | සිංගප්පූරුව | තායිලන්තය |
|--|----------|--------------|-----------|----------|----------------|-------------|-----------|
| අපනයන, ඇ.එ.ජ. ඩොලර් මිලියන | 2013 | 182,659 | 228,447 | 53,977 | 559,649 | 410,286 | 225,099 |
| ඒකපුද්ගල අපනයන, ඇ.එ.ජ. ඩොලර් | 2013 | 731 | 7,687 | 549 | 11,361 | 75,838 | 3,359 |
| ආනයන, ඇ.එ.ජ. ඩොලර් මිලියන | 2013 | 186,351 | 205,994 | 65,134 | 515,561 | 373,022 | 248,350 |
| ඒකපුද්ගල ආනයන, ඇ.එ.ජ. ඩොලර් | 2013 | 746 | 6,931 | 662 | 10,466 | 68,950 | 3,706 |
| අපනයන / ආනයන අනුපාතය | 2013 | 0.98 | 1.11 | 0.83 | 1.09 | 1.10 | 0.91 |
| වෙළෙඳ ශේෂය (අ), ඇ.එ.ජ. ඩොලර් මිලියන | 2013 | -3,692 | 22,453 | -11,157 | 44,088 | 37,264 | -23,251 |
| ජංගම ගිණුම් ශේෂය, ඇ.එ.ජ. ඩොලර් මිලියන | 2013 | ලැ.නො. | 11,732 | 9,423 | 79,884 | 54,555 | -2,678 |
| මුළු විදේශ විනිමය සංචිත (රත්රන් හැර), ඇ.එ.ජ. ඩොලර් මිලියන | 2013 | 96,364 | 133,444 | 75,689 | 341,650 | 272,864 | 161,328 |
| විදේශ ණය, ඇ.එ.ජ. ඩොලර් මිලියන | 2012 | 254,899 | 103,950 | 61,390 | 409,381 | ලැ.නො. | 134,223 |
| විදේශ ණය සේවාකරණ අනුපාතය, % (අ) | 2012 | 17.1 | 3.5 | 8.0 | ලැ.නො. | ලැ.නො. | 4.1 |
| විනිමය අනුපාතිකය (ඇ), (ඇ.එ.ජ. ඩොලර් 1 කට ව්‍යවහාර මුදල් ඒකක) | 2013 | 10,461.00 | 3.15 | 42.45 | 1,095.00 | 1.25 | 30.73 |

(අ) අපනයන වලින් ආනයන අඩු කළ පසු.

(ආ) මුළු ණය සේවාකරණයට, දිගුකාලීන ණය සඳහා පොලිය හා මුල් මුදල ද, කෙටිකාලීන ණය සඳහා පොලිය සහ ජා.මු.අ. ප්‍රතිමිලදී ගැනීම් හා ගාස්තු ඇතුළත් වේ.

(ඇ) ඇ.එ.ජ. ඩොලරයකට වූ දේශීය ව්‍යවහාර මුදල් ඒකක (වාර්ෂික සාමාන්‍යය) ප්‍රමාණය.

මූලාශ්‍රය: International Financial Statistics, Year Book 2014, IMF
Key Indicators for Asia and the Pacific 2014, ADB

ලැ.නො. - ලැබී නොමැත

මුද්‍ර සහ රාජ්‍ය මුද්‍ර දර්ශක - සාක් රටවල්

| දර්ශකය | අදාළ වසර | ශ්‍රී ලංකාව | ඇෆ්ගනිස්ථානය | බංග්ලාදේශය | භූතානය | ඉන්දියාව | මාලදිවයින | නේපාලය | පාකිස්ථානය |
|---|----------|-------------|---|------------|----------|---|-----------|--------|------------|
| සංවිත මුදල්, ඇ.එ.ජ. ඩොලර් දශ ලක්ෂ | 2013 | 3,737 | 4,207 | 15,591 | 355 | 260,706 | 625 | 3,843 | 25,631 |
| පටු මුදල් සැපයුම, ඇ.එ.ජ. ඩොලර් දශ ලක්ෂ | 2013 | 3,706 | 6,192 | 16,545 | 551 | 320,503 | 676 | 3,356 | 67,181 |
| පුළුල් මුදල් සැපයුම, ඇ.එ.ජ. ඩොලර් දශ ලක්ෂ | 2013 | 23,394 | 6,545 | 84,111 | 962 | 1,482,842 | 1,536 | 14,637 | 110,492 |
| පුළුල් මුදල් සැපයුම, දළ දේශීය නිෂ්පාදිතයේ % ලෙස | 2013 | 35.3 | 30.4 | 54.5 | - | 87.1 | 67.0 | 85.6 | 54.0 |
| මුදල් සැපයුම වෙනස්වීම (අ) (%) - පටු මුදල් | 2013 | 7.7 | 9.9 | 8.5 | 2.1 | 9.5 | 23.6 | 21.9 | 17.3 |
| පුළුල් මුදල් | 2013 | 18.0 | 9.4 | 15.6 | 2.3 | 14.3 | 18.4 | 21.7 | 13.3 |
| පුළුල් මුදල් සැපයුමේ සංයුතිය (%) | | | | | | | | | |
| ව්‍යවහාර මුදල් | 2013 | 8.7 | 43.7 | 11.2 | 9.6 | 13.1 | 11.8 | 14.9 | 22.3 |
| ඉල්ලුම් තැන්පතු | 2013 | 7.2 | 50.9 | 9.2 | 54.0 | 8.5 | 32.2 | 8.0 | 54.8 |
| ආසන්න මුදල් | 2013 | 84.2 | 5.4 | 79.6 | 36.4 | 78.4 | 56.0 | 77.1 | 23.0 |
| පුළුල් මුදල් සැපයුම වෙනස්වීම කෙරෙහි බලපෑ සාධක | | | | | | | | | |
| ශුද්ධ විදේශ වත්කම්, ඇ.එ.ජ. ඩොලර් දශ ලක්ෂ | 2013 | 1,023 | 6,545 | 13,280 | 785 | 306,936 | 563 | 4,731 | 5,833 |
| දේශීය ණය, ඇ.එ.ජ. ඩොලර් දශ ලක්ෂ | 2013 | 27,546 | 8,544 | 73,536 | 847 | 1,534,834 | 1,661 | 11,780 | 91,664 |
| අනෙකුත් ශුද්ධ අයිතමයන්, ඇ.එ.ජ. ඩොලර් දශ ලක්ෂ | 2013 | -5,176 | 757 | -9,194 | -671 | -305,889 | -688 | -3,220 | -15,543 |
| මුදල් ගුණකය (අ) | | | | | | | | | |
| පටු මුදල් සඳහා | 2013 | 1.0 | 1.5 | 1.1 | 1.6 | 1.2 | 1.1 | 0.9 | 2.6 |
| පුළුල් මුදල් සඳහා | 2013 | 6.3 | 1.6 | 5.4 | 2.7 | 5.7 | 2.5 | 3.8 | 4.3 |
| මුදලේ සංසරණ ප්‍රවේගය (ඇ) | | | | | | | | | |
| පටු මුදල් සඳහා | 2013 | 17.9 | 3.5 | 9.3 | - | 5.3 | 3.4 | 5.1 | 3.0 |
| පුළුල් මුදල් සඳහා | 2013 | 2.8 | 3.3 | 1.8 | - | 1.1 | 1.5 | 1.2 | 1.9 |
| රාජ්‍ය මුද්‍රා දර්ශක, දළ දේශීය නිෂ්පාදිතයෙහි % ලෙස | | | | | | | | | |
| ආදායම | 2013 | 13.1 | 9.0 | 10.7 | 20.3 (ඇ) | 9.4 | 32.6 | 17.5 | 9.5 |
| මුළු වියදම | 2013 | 19.2 | 22.8 | 14.5 | 35.0 (ඇ) | 14.0 | 38.2 | 21.9 | 13.7 |
| අය-වැය අතිරික්තය (+) / හිඟය (-) | 2013 | -5.9 | 2.3 | -3.3 | -1.0 (ඇ) | -4.6 | -4.7 | -1.9 | -4.2 |
| (අ) ප්‍රතිශත වෙනස්වීම දේශීය මුදල් ප්‍රමාණය අනුවයි. (ආ) මුදල් සැපයුම / සංවිත මුදල් අනුපාතය. | | | (ඇ) දළ දේශීය නිෂ්පාදිතය / මුදල් සැපයුම අනුපාතය. (ඈ) 2012 වසරෙහි දත්ත | | | | | | |
| | | | | | | මූලාශ්‍රය: International Financial Statistics, Year Book 2014, IMF Key Indicators for Asia and the Pacific 2014, ADB ශ්‍රී ලංකා මහ බැංකුව | | | |

මූල්‍ය සහ රාජ්‍ය මූල්‍ය දර්ශක - තෝරාගත් නැගෙනහිර ආසියානු රටවල්

| දර්ශකය | අදාළ වසර | ඉන්දුනීසියාව | මැලේසියාව | පිලිපීනය | කොරියානු ජනරජය | සිංගප්පූරුව | තායිලන්තය |
|---|----------|--------------|-----------|----------|----------------|-------------|-----------|
| සංචිත මුදල්, ඇ.එ.ජ. ඩොලර් මිලියන | 2013 | 73,149 | 35,297 | 43,369 | 98,789 | 50,576 | 49,733 |
| පවු මුදල් සැපයුම, ඇ.එ.ජ. ඩොලර් මිලියන | 2013 | 72,776 | 99,803 | 46,048 | 488,576 | 122,187 | 54,068 |
| පුළුල් මුදල් සැපයුම, ඇ.එ.ජ. ඩොලර් මිලියන | 2013 | 305,825 | 432,381 | 181,344 | 1,819,969 | 391,934 | 522,756 |
| පුළුල් මුදල් සැපයුම, දළ දේශීය නිෂ්පාදිතයේ % ලෙස | 2013 | 41.0 | 144.1 | 69.7 | 134.5 | 133.0 | 125.6 |
| මුදල් සැපයුම වෙනස්වීම (අ) (%) - පවු මුදල් | 2013 | 5.4 | 13.0 | 27.5 | 9.7 | 9.9 | 3.9 |
| පුළුල් මුදල් | 2013 | 12.7 | 6.8 | 29.3 | 4.6 | 4.3 | 7.3 |
| පුළුල් මුදල් සැපයුමේ සංයුතිය (%) | | | | | | | |
| ව්‍යවහාර මුදල් | 2013 | 10.7 | 4.4 | 9.6 | 2.8 | 5.8 | 7.4 |
| ඉල්ලුම් තැන්පතු | 2013 | 13.1 | 18.4 | 21.0 | 24.1 | 25.4 | 2.9 |
| ආසන්න මුදල් | 2013 | 76.2 | 77.2 | 69.5 | 73.2 | 68.8 | 89.7 |
| පුළුල් මුදල් සැපයුම වෙනස්වීම කෙරෙහි බලපෑ සාධක | | | | | | | |
| ශුද්ධ විදේශ වත්කම්, ඇ.එ.ජ. ඩොලර් මිලියන | 2013 | 82,976 | 155,408 | 80,493 | 365,213 | 228,791 | 162,960 |
| දේශීය ණය, ඇ.එ.ජ. ඩොලර් මිලියන | 2013 | 322,586 | 424,056 | 135,070 | 2,023,809 | 331,868 | 517,113 |
| අනෙකුත් ශුද්ධ අයිතමයන්, ඇ.එ.ජ. ඩොලර් මිලියන | 2013 | -99,737 | -136,151 | 33,942 | -569,052 | -168,726 | -157,313 |
| මුදල් ගුණකය (ආ) | | | | | | | |
| පවු මුදල් සඳහා | 2013 | 1.0 | 2.8 | 1.1 | 4.9 | 3.2 | 1.1 |
| පුළුල් මුදල් සඳහා | 2013 | 4.2 | 12.2 | 4.2 | 18.4 | 7.7 | 10.5 |
| මුදලේ සංසරණ ප්‍රවේගය (ඇ) | | | | | | | |
| පවු මුදල් සඳහා | 2013 | 10.2 | 3.0 | 5.6 | 2.8 | 2.4 | 7.7 |
| පුළුල් මුදල් සඳහා | 2013 | 2.4 | 0.7 | 1.4 | 0.7 | 0.8 | 0.8 |
| රාජ්‍ය මූල්‍ය දර්ශක, දළ දේශීය නිෂ්පාදිතයේ % ලෙස | | | | | | | |
| ආදායම | 2013 | 15.7 | 21.7 | 14.9 | 22.0 | 23.1 (ඇ) | 18.2 |
| මුළු වියදම | 2013 | 18.0 | 25.6 | 16.3 | 21.1 | 14.4 (ඇ) | 20.1 |
| අය-වැය අතිරික්තය (+) / හිඟය (-) | 2013 | -2.3 | -3.9 | -1.4 | 1.0 | 8.7 (ඇ) | -1.8 |
| (අ) ප්‍රතිශත වෙනස්වීම දේශීය මුදල් ප්‍රමාණය අනුවයි. (ආ) මුදල් සැපයුම / සංචිත මුදල් අනුපාතය. | | | | | | | |
| (ඇ) දළ දේශීය නිෂ්පාදිතය / මුදල් සැපයුම අනුපාතය. (ඈ) 2012 වසරෙහි දත්ත | | | | | | | |
| මූලාශ්‍රය: International Financial Statistics, Year Book 2014, IMF Key Indicators for Asia and the Pacific 2014, ADB | | | | | | | |

සමාජ ආර්ථික තත්වයන් - ආදායම් ව්‍යාප්තිය

| ශීර්ෂය | 1953 | 1963 | 1973 | 1978/79 | 1981/82 | 1986/87(අ) | 1996/97(අ) | 2003/04(ආ) |
|---|-------|-------|-------|---------|---------|------------|------------|------------|
| සාමාන්‍ය මාසික ආදායම, රුපියල් | | | | | | | | |
| වියදම් ඒකකයන් | 169 | 193 | 311 | 921 | 1,652 | 2,728 | 8,744 | 15,400 |
| ආදායම් ලබන්නන් | 108 | 134 | 228 | 606 | 1,108 | 1,817 | 5,760 | 10,754 |
| ආදායමේ ආරෝහණ පිළිවෙල අනුව ආදායම් ලබන්නන්ගේ 10% කාණ්ඩයන්හි ආදායම, % | | | | | | | | |
| අඩු ම ආදායම් 10% කාණ්ඩය | 1.51 | 1.17 | 1.80 | 1.19 | 1.17 | 1.09 | 1.27 | 1.07 |
| 2 වැනි 10% කාණ්ඩය | 3.56 | 2.70 | 3.17 | 2.57 | 2.45 | 2.45 | 2.77 | 2.52 |
| 3 වැනි 10% කාණ්ඩය | 3.56 | 3.56 | 4.38 | 3.57 | 3.41 | 3.40 | 3.86 | 4.10 |
| 4 වැනි 10% කාණ්ඩය | 4.37 | 4.57 | 5.70 | 4.80 | 4.53 | 4.39 | 4.93 | 4.69 |
| 5 වැනි 10% කාණ්ඩය | 5.71 | 5.55 | 7.10 | 5.93 | 5.53 | 5.69 | 6.10 | 5.76 |
| 6 වැනි 10% කාණ්ඩය | 6.31 | 6.82 | 8.75 | 7.37 | 6.86 | 6.79 | 7.44 | 7.30 |
| 7 වැනි 10% කාණ්ඩය | 7.94 | 8.98 | 10.56 | 9.10 | 8.54 | 8.37 | 9.12 | 8.70 |
| 8 වැනි 10% කාණ්ඩය | 10.39 | 11.46 | 12.65 | 11.36 | 10.68 | 11.08 | 11.55 | 11.20 |
| 9 වැනි 10% කාණ්ඩය | 14.16 | 16.01 | 15.91 | 15.36 | 14.87 | 15.37 | 15.68 | 15.47 |
| ඉහළ ම ආදායම් 10% කාණ්ඩය | 42.49 | 39.24 | 29.98 | 38.73 | 41.93 | 41.37 | 37.28 | 39.70 |
| ගිනි සංගුණකය (මාසික ආදායම සඳහා) | | | | | | | | |
| වියදම් ඒකකයන් | 0.46 | 0.45 | 0.35 | 0.43 | 0.45 | 0.46 | 0.43 | 0.46 |
| ආදායම් ලබන්නන් | 0.50 | 0.49 | 0.41 | 0.50 | 0.52 | 0.52 | 0.48 | 0.50 |

(අ) උතුරු සහ නැගෙනහිර පළාත්හි දත්ත ඇතුළත් නොවේ.

මූලාශ්‍රය : ශ්‍රී ලංකා මහ බැංකුවේ පාරිභෝගික මුදල් හා සමාජ ආර්ථික සමීක්ෂණ මාලාව

(ආ) කිලිනොච්චි, මුලතිව් හා මන්නාරම දිස්ත්‍රික්කයන්හි දත්ත ඇතුළත් නොවේ.

සමාජ ආර්ථික තත්ත්වයන් - පාරිභෝගික වියදම්

| ශීර්ෂය | 1953 | 1963 | 1973 | 1978/79 | 1981/82 | 1986/87(අ) | 1996/97(අ) | 2003/04(ආ) |
|---------------------------------------|------|------|------|---------|---------|------------|------------|------------|
| මාසික පාරිභෝගික වියදම, රුපියල් | | | | | | | | |
| වියදම් ඒකකයන් | 162 | 191 | 310 | 877 | 1,570 | 2,175 | 8,592 | 15,471 |
| පුද්ගලයකු සඳහා | 34 | 36 | 58 | 179 | 318 | 534 | 2,012 | 3,936 |
| පාරිභෝගික වියදමට දායකත්වය, % | | | | | | | | |
| ආහාර | 59.9 | 56.3 | 55.4 | 56.7 | 56.5 | 52.2 | 48.4 | 37.9 |
| සහල් | 10.5 | 10.9 | 15.0 | 14.9 | 15.7 | 12.5 | 9.9 | 6.9 |
| තිරිඟු පිටි | 2.2 | 2.0 | 2.4 | 2.2 | 1.7 | 1.1 | 0.8 | 0.5 |
| පාන් | 1.5 | 3.7 | 3.2 | 3.6 | 3.5 | 2.9 | 2.3 | 1.3 |
| මස් | 0.8 | 3.0 | 1.1 | 1.1 | 1.0 | 1.1 | 1.5 | 1.5 |
| කුළුබඩු | 2.8 | 4.7 | 4.7 | 4.7 | 5.1 | 5.0 | 4.3 | 3.3 |
| පොල් | 4.1 | 6.0 | 4.6 | 3.7 | 3.7 | 3.5 | 3.5 | 2.5 |
| කිරි | 3.3 | 2.9 | 8.4 | 5.2 | 4.5 | 4.5 | 3.3 | 2.7 |
| සීනි | 2.2 | 3.9 | 4.1 | 3.9 | 3.6 | 3.2 | 2.2 | 1.2 |
| රෙදිපිළි සහ නිමි ඇඳුම් | 7.9 | 9.6 | 7.6 | 10.6 | 7.7 | 7.6 | 6.3 | 8.3 |
| නිවාස | 3.6 | 7.3 | 6.8 | 5.8 | 5.9 | 7.8 | 10.8 | 10.7 |
| වෛද්‍ය ප්‍රතිකාර | 1.3 | 2.8 | 1.6 | 1.7 | 1.6 | 2.2 | 2.4 | 3.4 |
| අධ්‍යාපනය | 2.0 | 1.8 | 2.2 | 1.6 | 1.6 | 2.1 | 2.3 | 3.0 |
| ප්‍රවාහනය සහ පණිවුඩ හුවමාරුව | 2.6 | 2.3 | 3.4 | 4.5 | 3.9 | 4.9 | 5.3 | 8.8 |
| ඉන්ධන සහ ආලෝකය | 2.0 | 4.4 | 4.2 | 3.9 | 5.2 | 4.6 | 3.9 | 4.4 |
| කල් පවත්නා භාණ්ඩ | 3.2 | 0.4 | 6.0 | 4.6 | 6.4 | 5.2 | 6.7 | 8.9 |
| ණය පොලී | 0.7 | 0.8 | 0.1 | 0.4 | 0.5 | 0.9 | 2.1 | 1.5 |
| අනෙකුත් | 16.8 | 14.3 | 12.7 | 10.2 | 10.7 | 12.5 | 11.8 | 13.1 |

(අ) උතුරු සහ නැගෙනහිර පළාත්හි දත්ත ඇතුළත් නොවේ.

(ආ) කිලිනොච්චි, මුලතිව් හා මන්නාරම දිස්ත්‍රික්කයන්හි දත්ත ඇතුළත් නොවේ.

මූලාශ්‍රය : ශ්‍රී ලංකා මහ බැංකුවේ පාරිභෝගික මුදල් හා සමාජ ආර්ථික සමීක්ෂණ මාලාව

සමාජ ආර්ථික තත්ත්වයන් : ශ්‍රී ලංකාවේ ගෘහ ඒකක ආදායම් සහ වියදම් සමීක්ෂණය (HIES) මගින් ජාතික මට්ටමින් කළ සොයාගැනීම්

| නිර්ණායකය | ඒකකය | ගෘහ ඒකක ආදායම් සහ වියදම් සමීක්ෂණ කාලවර්ෂය | | | | | | | | |
|--|----------|---|---------|---------|---------|--------|--------|---------|---------|---------|
| | | 1980/81 | 1985/86 | 1990/91 | 1995/96 | 2002 | 2005 | 2006/07 | 2009/10 | 2012/13 |
| කුටුම්භයක ප්‍රමාණය | සංඛ්‍යාව | 4.9 | 5.1 | 4.9 | 4.5 | 4.2 | 4.1 | 4.1 | 4.0 | 3.9 |
| කුටුම්භයක මාසික මධ්‍යයන ආදායම | රුපියල් | 881 | 2,012 | 3,549 | 6,476 | 12,803 | 20,048 | 26,286 | 36,451 | 45,878 |
| කුටුම්භයක මාසික මධ්‍යස්ථ ආදායම | රුපියල් | 642 | 1,322 | 2,547 | 3,793 | 8,482 | 13,617 | 16,735 | 23,746 | 30,814 |
| මාසික මධ්‍යයන ඒකපුද්ගල ආදායම | රුපියල් | 180 | 395 | 724 | 1,439 | 3,056 | 4,896 | 6,463 | 9,104 | 11,819 |
| ආදායම් ලබන්නාගේ මාසික මධ්‍යයන ආදායම | රුපියල් | 469 | 941 | 1,819 | 3,367 | 6,959 | 10,563 | 14,457 | 20,427 | 25,963 |
| කුටුම්භයක ආදායම් ලබන්නන්ගේ සංඛ්‍යාව | සංඛ්‍යාව | 1.6 | 2.0 | 2.0 | 1.8 | 1.8 | 1.9 | 1.8 | 1.8 | 1.8 |
| කුටුම්භයක මාසික මධ්‍යයන වියදම | රුපියල් | 1,232 | 2,079 | 3,905 | 6,525 | 13,147 | 19,151 | 22,952 | 31,331 | 41,444 |
| ආහාර සහ පාන වර්ග සඳහා වියදම | රුපියල් | 801 | 1,198 | 2,377 | 3,552 | 5,848 | 7,593 | 8,641 | 13,267 | 15,651 |
| ආහාර නොවන ද්‍රව්‍ය සඳහා වියදම (මත්පැන්, මත්ද්‍රව්‍ය සහ දුම්කොළ හැර) | රුපියල් | 377 | 802 | 1,384 | 2,753 | 6,993 | 11,079 | 13,819 | 17,399 | 25,088 |
| මත්පැන්, මත්ද්‍රව්‍ය සහ දුම්කොළ සඳහා වියදම | රුපියල් | 54 | 79 | 144 | 219 | 306 | 479 | 492 | 655 | 705 |
| ගිනි සංගුණකය, කුටුම්භයක මාසික ආදායම | | 0.43 | 0.46 | 0.43 | 0.46 | 0.47 | 0.47 | 0.49 | 0.49 | 0.48 |
| ගිනි සංගුණකය, කුටුම්භයක මාසික වියදම | | - | - | - | 0.36 | 0.41 | 0.40 | 0.41 | 0.37 | 0.40 |
| ගිනි සංගුණකය, ආදායම් ලබන්නාගේ ආදායම | | 0.43 | - | 0.52 | 0.52 | 0.53 | 0.55 | 0.55 | 0.55 | 0.53 |
| ආහාර අනුපාතය (ප්‍රතිශතයක් ලෙස) | % | 65.0 | 57.6 | 60.9 | 54.4 | 44.5 | 39.6 | 37.6 | 42.3 | 37.8 |
| ජනගහන දරිද්‍රතා අනුපාතය | % | - | - | 26.1 | 28.8 | 22.7 | - | 15.2 | 8.9 | 6.7 |

මූලය : ගෘහ ඒකක ආදායම් සහ වියදම් සමීක්ෂණ මාලාව,
ජනලේඛන හා සංඛ්‍යාලේඛන දෙපාර්තමේන්තුව

**සමාජ ආර්ථික තත්වයන් : තෝරාගත් ආහාර/ආහාර නොවන ද්‍රව්‍ය සඳහා ශ්‍රී ලංකාවේ ගෘහ ඒකකයක සාමාන්‍ය මාසික වියදම
[ගෘහ ඒකක ආදායම් සහ වියදම් සමීක්ෂණය (HIES) කාලවිච්ඡේදය මත පදනම් වී ඇත]**

| වියදම් කාණ්ඩය | ගෘහ ඒකක ආදායම් සහ වියදම් සමීක්ෂණ කාලවිච්ඡේදය | | | | | | | | | |
|---|--|--------------|--------------|--------------|--------------|--------------|--------------|--------------|--------------|--|
| | 1980/81 | 1985/86 | 1990/91 | 1995/96 | 2002 | 2005 | 2006/07 | 2009/10 | 2012/13 | |
| සාමාන්‍ය මාසික වියදම (මුළු වියදමෙහි ප්‍රතිශතයක් ලෙස) | | | | | | | | | | |
| ආහාර වියදම | | | | | | | | | | |
| සහල් | 31.5 | 25.3 | 22.4 | 21.2 | 18.0 | 13.8 | 13.9 | 17.3 | 13.6 | |
| තිරිඟු පිටි | 2.4 | 2.6 | 1.4 | 1.1 | 1.2 | 1.2 | 1.1 | 1.4 | 1.3 | |
| පාන් | 4.7 | 5.3 | 4.2 | 4.4 | 4.3 | 3.6 | 3.5 | 3.2 | 3.0 | |
| කුළුබඩු | 8.0 | 10.4 | 9.1 | 9.9 | 9.1 | 9.0 | 9.3 | 9.1 | 9.0 | |
| එළවළු | 7.5 | 9.9 | 8.8 | 8.3 | 7.9 | 8.1 | 8.4 | 7.6 | 8.2 | |
| පොල් | 8.2 | 5.9 | 8.6 | 6.9 | 7.3 | 5.6 | 5.5 | 5.6 | 6.1 | |
| මාළු | 4.9 | 5.8 | 5.1 | 6.6 | 6.3 | 8.5 | 8.6 | 8.8 | 9.1 | |
| කරවල | 3.2 | 4.0 | 4.0 | 4.6 | 3.7 | 3.6 | 4.0 | 3.7 | 4.2 | |
| කිරි සහ කිරි නිෂ්පාදන | 3.3 | 4.3 | 4.7 | 7.1 | 8.4 | 9.8 | 8.7 | 7.8 | 8.9 | |
| සීනි | 7.8 | 6.3 | 6.2 | 5.2 | 3.3 | 3.3 | 3.6 | 3.4 | 2.9 | |
| අනෙකුත් ආහාර සහ පාන වර්ග | 18.5 | 20.2 | 25.5 | 24.7 | 33.9 | 33.5 | 33.4 | 32.1 | 33.7 | |
| එකතුව | 100.0 | 100.0 | 100.0 | 100.0 | 100.0 | 100.0 | 100.0 | 100.0 | 100.0 | |
| ආහාර නොවන වියදම | | | | | | | | | | |
| නිවාස | 15.3 | 18.5 | 22.3 | 27.8 | 22.8 | 17.8 | 18.4 | 19.1 | 18.1 | |
| ඉන්ධන සහ ආලෝකය | 15.5 | 13.0 | 11.8 | 9.9 | 7.6 | 7.0 | 7.3 | 7.1 | 6.8 | |
| ඇඳුම්, රෙදිපිළි සහ පාචන | 12.3 | 11.8 | 10.4 | 9.5 | 5.3 | 5.1 | 4.9 | 5.0 | 4.6 | |
| පුද්ගල සනීපාරක්ෂණය සහ සෞඛ්‍ය | 8.4 | 10.0 | 9.7 | 10.4 | 8.0 | 9.6 | 6.9 | 7.9 | 8.5 | |
| ප්‍රවාහනය සහ සන්නිවේදනය | 14.4 | 13.1 | 12.6 | 12.9 | 12.7 | 15.0 | 16.8 | 17.0 | 16.7 | |
| අධ්‍යාපනය | 3.9 | 3.6 | 4.3 | 4.3 | 4.3 | 4.1 | 4.4 | 5.6 | 5.6 | |
| ගෘහයට අවශ්‍ය කල් නොපවත්නා භාණ්ඩ | 4.4 | - | 3.9 | 2.9 | 1.9 | 2.7 | 2.1 | 1.5 | 1.2 | |
| කල් පවත්නා පාරිභෝගික භාණ්ඩ | 5.8 | 4.9 | 3.5 | 4.1 | 4.4 | 6.2 | 5.5 | 4.3 | 3.9 | |
| දුම්කොළ සහ මද්‍යසාර | 12.5 | 9.9 | 9.4 | 7.4 | 4.2 | 4.1 | 3.4 | 3.7 | 2.7 | |
| අනෙකුත් වියදම් | 7.5 | 15.2 | 12.1 | 10.8 | 28.8 | 28.4 | 30.3 | 28.8 | 31.9 | |
| එකතුව | 100.0 | 100.0 | 100.0 | 100.0 | 100.0 | 100.0 | 100.0 | 100.0 | 100.0 | |

මූලාශ්‍රය : ගෘහ ඒකක ආදායම් සහ වියදම් සමීක්ෂණ මාලාව,
ජනලේඛන හා සංඛ්‍යාලේඛන දෙපාර්තමේන්තුව

පළාත අනුව සමාජ ආර්ථික තත්වයන් : ජනගහන ව්‍යාප්තිය 2012/13

| ශීර්ෂය | බස්නාහිර | මධ්‍යම | දකුණු | උතුරු | නැගෙනහිර | වයඹ | උතුරුමැද | ඌව | සබරගමුව | මුළු දිවයින |
|-----------------------------------|----------|--------|-------|-------|----------|------|----------|------|---------|-------------|
| ජනගහන ව්‍යාප්තිය | | | | | | | | | | |
| ස්ත්‍රී පුරුෂ භාවය අනුව, % | | | | | | | | | | |
| පුරුෂ | 47.5 | 46.6 | 47.0 | 47.0 | 46.4 | 47.0 | 47.1 | 47.1 | 47.4 | 47.1 |
| ස්ත්‍රී | 52.5 | 53.4 | 53.0 | 53.0 | 53.6 | 53.0 | 52.9 | 52.9 | 52.6 | 52.9 |
| වයස් කාණ්ඩය අනුව, % | | | | | | | | | | |
| අවුරුදු 0 - 14 | 23.8 | 26.7 | 25.7 | 26.9 | 31.2 | 25.8 | 27.2 | 28.2 | 24.1 | 25.9 |
| අවුරුදු 15 - 59 | 61.4 | 59.6 | 59.1 | 60.6 | 60.0 | 61.3 | 61.5 | 59.8 | 60.7 | 60.6 |
| අවුරුදු 59 ට වැඩි | 14.7 | 13.8 | 15.2 | 12.5 | 8.9 | 12.9 | 11.2 | 11.9 | 15.2 | 13.6 |
| අධ්‍යාපන මට්ටම අනුව, % | | | | | | | | | | |
| පාසල් නොගිය | 2.2 | 5.2 | 4.0 | 2.1 | 4.4 | 3.5 | 3.6 | 6.3 | 4.5 | 3.7 |
| 5 ශ්‍රේණිය දක්වා | 18.3 | 27.0 | 25.4 | 27.1 | 33.8 | 25.1 | 28.3 | 29.7 | 25.7 | 24.7 |
| 6 - 10 ශ්‍රේණිය දක්වා | 41.5 | 42.7 | 43.1 | 47.7 | 40.7 | 46.3 | 47.3 | 45.5 | 45.0 | 43.6 |
| අ.පො.ස. (සා/පෙ) සමත් | 19.5 | 13.6 | 15.6 | 13.9 | 13.1 | 14.3 | 13.4 | 10.8 | 14.6 | 15.5 |
| අ.පො.ස. (උ/පෙ) සහ ඉහළ විභාග සමත් | 18.4 | 11.5 | 11.8 | 9.3 | 8.0 | 10.7 | 7.4 | 7.7 | 10.1 | 12.4 |

මූලාශ්‍රය : ගෘහ ඒකක ආදායම් සහ වියදම් සමීක්ෂණය 2012/13,
ජනලේඛන හා සංඛ්‍යාලේඛන දෙපාර්තමේන්තුව

පළාත අනුව සමාජ ආර්ථික තත්ත්වයන් : ආදායම් ව්‍යාප්තිය 2012/13

| ශීර්ෂය | බස්නාහිර | මධ්‍යම | දකුණු | උතුරු | නැගෙනහිර | වයඹ | උතුරුමැද | ඌව | සබරගමුව | මුළු දිවයින |
|---|----------|--------|--------|--------|----------|--------|----------|--------|---------|-------------|
| මධ්‍යයන ආදායම, මාසයකට රුපියල් | | | | | | | | | | |
| කුටුම්භයකට | 64,152 | 40,146 | 41,834 | 34,286 | 30,676 | 42,756 | 36,632 | 35,638 | 40,375 | 45,878 |
| පුද්ගලයෙකුට | 16,124 | 10,104 | 10,973 | 8,339 | 7,622 | 11,596 | 9,877 | 9,382 | 10,718 | 11,819 |
| ආදායම් ලබන්නෙකුට | 33,564 | 22,292 | 23,606 | 18,916 | 19,836 | 25,854 | 21,848 | 21,909 | 23,134 | 25,963 |
| මධ්‍යස්ථ ආදායම, මාසයකට රුපියල් | | | | | | | | | | |
| කුටුම්භයකට | 42,100 | 28,900 | 28,921 | 23,571 | 22,710 | 29,343 | 29,707 | 24,228 | 27,775 | 30,814 |
| පුද්ගලයෙකුට | 10,567 | 7,150 | 7,624 | 5,540 | 5,385 | 7,927 | 7,824 | 6,110 | 7,229 | 7,881 |
| ආදායම් ලබන්නෙකුට | 20,500 | 15,083 | 16,000 | 12,692 | 15,000 | 16,612 | 15,930 | 13,867 | 15,000 | 16,667 |
| කුටුම්භයන් අනුව ආදායම් පංගු, % ලෙස | | | | | | | | | | |
| පොහොසත් ම 20% | 53.1 | 49.6 | 50.9 | 53.0 | 49.8 | 52.0 | 44.5 | 53.8 | 51.9 | 52.9 |
| දිළිඳු ම 20% | 5.0 | 5.0 | 5.2 | 3.8 | 4.2 | 4.4 | 5.5 | 4.1 | 5.1 | 4.5 |
| මධ්‍යස්ථ 60% | 41.9 | 45.4 | 43.9 | 43.2 | 46.0 | 43.6 | 50.1 | 42.1 | 43.0 | 42.6 |
| ගිනි සංගුණකය (මාසයක ආදායම) | | | | | | | | | | |
| ගිනි සංගුණකය (කුටුම්භයකට) | 0.47 | 0.44 | 0.45 | 0.48 | 0.45 | 0.47 | 0.39 | 0.48 | 0.46 | 0.48 |
| ගිනි සංගුණකය (පුද්ගලයෙකුට) | 0.46 | 0.43 | 0.44 | 0.47 | 0.44 | 0.47 | 0.38 | 0.47 | 0.44 | 0.46 |
| ගිනි සංගුණකය (ආදායම් ලබන්නන්) | 0.54 | 0.50 | 0.51 | 0.57 | 0.50 | 0.53 | 0.47 | 0.54 | 0.52 | 0.53 |

මූලාශ්‍රය : ගෘහ ඒකක ආදායම් සහ වියදම් සමීක්ෂණය 2012/13,
ජනලේඛන හා සංඛ්‍යාලේඛන දෙපාර්තමේන්තුව

පළාත අනුව සමාජ ආර්ථික තත්ත්වයන් : කුටුම්භ වියදම් 2012/13

| ශීර්ෂය | බස්නාහිර | මධ්‍යම | දකුණු | උතුරු | නැගෙනහිර | වයඹ | උතුරුමැද | උතුර | සබරගමුව | මුළු දිවයින |
|--|---------------|---------------|---------------|---------------|---------------|---------------|---------------|---------------|---------------|---------------|
| මාසික සමස්ත පාරිභෝගික වියදම, කුටුම්භයකට රුපියල් | 58,298 | 38,989 | 36,430 | 34,562 | 30,886 | 37,665 | 33,935 | 28,867 | 32,376 | 41,444 |
| පාරිභෝගික වියදම් පංඟ, % | | | | | | | | | | |
| සියළු ආහාර සඳහා | 100.0 | 100.0 | 100.0 | 100.0 | 100.0 | 100.0 | 100.0 | 100.0 | 100.0 | 100.0 |
| ධාන්‍ය | 13.2 | 20.3 | 15.9 | 20.5 | 15.8 | 16.4 | 19.8 | 22.5 | 19.0 | 16.7 |
| පිළියෙල කරන ලද ආහාර | 16.2 | 8.2 | 9.2 | 8.8 | 9.6 | 10.2 | 6.2 | 7.5 | 10.1 | 11.3 |
| මාංශ බෝග | 3.2 | 4.3 | 3.8 | 3.3 | 1.9 | 3.2 | 3.9 | 4.6 | 4.2 | 3.5 |
| එළවළු | 7.4 | 8.6 | 8.5 | 6.2 | 7.4 | 8.5 | 9.6 | 10.7 | 8.8 | 8.2 |
| මස් | 4.6 | 4.4 | 2.0 | 4.9 | 7.3 | 4.9 | 4.0 | 2.9 | 3.0 | 4.3 |
| මාළු | 10.2 | 4.9 | 10.5 | 13.1 | 13.3 | 9.4 | 8.8 | 5.4 | 5.3 | 9.1 |
| පොල් | 5.5 | 5.9 | 7.1 | 6.4 | 5.8 | 6.4 | 7.3 | 5.1 | 7.7 | 6.2 |
| කුළුබඩු | 8.1 | 9.0 | 10.5 | 8.7 | 11.2 | 9.1 | 9.7 | 8.3 | 9.1 | 9.0 |
| කිරි සහ කිරි නිෂ්පාදන | 10.0 | 9.7 | 9.5 | 7.8 | 6.9 | 7.5 | 7.1 | 8.4 | 8.4 | 8.9 |
| සීනි, හකුරු සහ පැණි | 2.5 | 3.2 | 3.3 | 4.0 | 3.5 | 3.1 | 3.6 | 2.9 | 3.1 | 3.0 |
| අනෙකුත් | 19.1 | 21.5 | 19.7 | 16.3 | 17.3 | 21.3 | 20.0 | 21.7 | 21.3 | 19.8 |
| සියළු ආහාර නොවන ද්‍රව්‍ය සඳහා | 100.0 | 100.0 | 100.0 | 100.0 | 100.0 | 100.0 | 100.0 | 100.0 | 100.0 | 100.0 |
| නිවාස | 20.8 | 18.0 | 17.3 | 9.3 | 15.0 | 14.6 | 14.0 | 16.8 | 17.9 | 18.1 |
| පුද්ගල සනීපාරක්ෂණය සහ සෞඛ්‍ය වියදම් | 8.7 | 7.4 | 7.8 | 9.5 | 12.0 | 8.2 | 8.2 | 5.5 | 9.0 | 8.5 |
| අධ්‍යාපනය | 6.4 | 5.3 | 5.4 | 4.9 | 4.9 | 4.9 | 4.2 | 4.5 | 5.4 | 5.6 |
| ප්‍රවාහනය | 13.0 | 13.1 | 11.7 | 11.0 | 11.6 | 15.5 | 14.7 | 14.6 | 14.4 | 13.3 |
| සන්නිවේදනය | 3.5 | 3.4 | 3.1 | 4.1 | 3.8 | 3.3 | 3.4 | 3.5 | 3.4 | 3.5 |
| ඉන්ධන සහ ආලෝකය | 6.8 | 6.2 | 5.7 | 10.6 | 12.3 | 5.7 | 6.1 | 6.3 | 6.6 | 6.8 |
| කල් පවත්නා පාරිභෝගික භාණ්ඩ | 3.1 | 3.9 | 4.6 | 4.5 | 4.5 | 4.5 | 5.6 | 6.0 | 4.6 | 3.9 |
| ඇඳුම්, රෙදිපිළි සහ පාචහන් | 3.4 | 5.4 | 4.9 | 6.2 | 8.4 | 5.0 | 5.9 | 6.0 | 5.3 | 4.6 |
| අනෙකුත් | 34.3 | 37.3 | 39.5 | 39.9 | 27.5 | 38.3 | 37.9 | 36.8 | 33.4 | 35.7 |

මූලාශ්‍රය : ගෘහ ඒකක ආදායම් සහ වියදම් සමීක්ෂණය 2012/13,
ජනලේඛන හා සංඛ්‍යාලේඛන දෙපාර්තමේන්තුව

පළාත අනුව සමාජ ආර්ථික තත්වයන් : නිවාස සහ පහසුකම් 2012/13

| ශීර්ෂය | බස්නාහිර | මධ්‍යම | දකුණු | උතුරු | නැගෙනහිර | වයඹ | උතුරුමැද | ඌව | සබරගමුව | මුළු දිවයින |
|--|---|---|---|-------|----------|------|----------|------|---------|-------------|
| නිවාස තත්වයන්, කුටුම්භයන්ගේ % ලෙස | | | | | | | | | | |
| බිත්ති ස්වභාවය (අ) | | | | | | | | | | |
| ස්ථාවර | 95.2 | 95.3 | 93.7 | 82.1 | 91.2 | 94.0 | 94.6 | 91.8 | 93.3 | 93.5 |
| අර්ධ ස්ථාවර | 4.8 | 4.7 | 6.3 | 17.9 | 8.8 | 6.0 | 5.4 | 8.2 | 6.7 | 6.5 |
| ගෙඹිම ස්වභාවය (ආ) | | | | | | | | | | |
| ස්ථාවර | 98.3 | 89.0 | 93.9 | 88.4 | 92.5 | 93.5 | 86.2 | 78.8 | 91.7 | 92.4 |
| අර්ධ ස්ථාවර | 1.7 | 11.0 | 6.1 | 11.6 | 7.5 | 6.5 | 13.8 | 21.2 | 8.3 | 7.6 |
| වහලයේ ස්වභාවය (ඇ) | | | | | | | | | | |
| ස්ථාවර | 96.1 | 75.7 | 95.7 | 80.4 | 90.0 | 90.8 | 92.4 | 81.5 | 87.5 | 89.6 |
| අර්ධ ස්ථාවර | 3.9 | 24.3 | 4.3 | 19.6 | 10.0 | 9.2 | 7.6 | 18.5 | 12.5 | 10.4 |
| ජල සම්පාදනය සහ සනීපාරක්ෂාව | | | | | | | | | | |
| ප්‍රධාන පානීය ජල මූලාශ්‍රය | | | | | | | | | | |
| ආරක්ෂිත | 97.1 | 77.6 | 88.2 | 95.1 | 97.2 | 92.9 | 93.4 | 74.8 | 80.3 | 89.7 |
| අනාරක්ෂිත | 2.9 | 22.4 | 11.8 | 4.9 | 2.8 | 7.1 | 6.6 | 25.2 | 19.7 | 10.3 |
| වැසිකිළි පහසුකම් | | | | | | | | | | |
| කුටුම්භයට පමණක් සීමා වූ | 91.0 | 89.3 | 93.1 | 83.9 | 82.5 | 91.4 | 90.4 | 89.3 | 91.2 | 89.9 |
| තවත් කුටුම්භයක් සමග හවුලේ භාවිතා කරන | 7.4 | 10.0 | 6.7 | 9.8 | 11.5 | 7.4 | 8.2 | 9.7 | 8.8 | 8.4 |
| පොදු වැසිකිළි | 1.6 | 0.6 | 0.1 | 0.3 | 1.1 | 0.1 | 0.3 | 0.6 | 0.0 | 0.7 |
| වැසිකිළි පහසුකම් නොමැති | 0.1 | 0.1 | 0.1 | 5.9 | 4.9 | 1.1 | 1.1 | 0.5 | 0.0 | 0.9 |
| කුටුම්භ උපකරණ උපයෝජනාවය | | | | | | | | | | |
| ගුවන් විදුලි / කැසට් යන්ත්‍ර | 74.8 | 74.7 | 74.7 | 50.4 | 51.5 | 73.0 | 70.4 | 74.4 | 75.6 | 71.4 |
| රූපවාහිනී | 91.6 | 85.2 | 85.0 | 54.8 | 66.1 | 83.4 | 80.9 | 77.6 | 82.0 | 82.7 |
| ස්ථාවර / ජංගම දුරකථන | 93.1 | 88.9 | 88.0 | 88.0 | 75.7 | 88.1 | 85.2 | 82.3 | 82.4 | 87.6 |
| පාපැදි | 27.7 | 11.4 | 41.1 | 81.6 | 60.4 | 52.7 | 66.7 | 19.1 | 14.4 | 36.2 |
| යතුරු පැදි / ස්කූටර් | 31.8 | 12.5 | 32.4 | 34.4 | 29.8 | 48.3 | 49.7 | 15.6 | 18.3 | 30.3 |
| මෝටර් කාර් / වෑන් | 13.8 | 4.9 | 5.1 | 1.8 | 1.6 | 6.6 | 3.8 | 3.0 | 4.9 | 7.0 |
| රෙදි මහන යන්ත්‍ර | 53.7 | 42.9 | 45.1 | 18.4 | 25.7 | 43.0 | 36.1 | 30.0 | 38.0 | 41.9 |
| ශීතකරණ | 67.2 | 40.3 | 45.6 | 20.8 | 29.3 | 47.5 | 38.9 | 23.8 | 38.1 | 46.2 |
| රෙදි සෝදන යන්ත්‍ර | 32.3 | 15.3 | 11.7 | 4.5 | 10.5 | 15.7 | 7.4 | 6.2 | 10.1 | 17.2 |
| පුද්ගලික පරිගණක | 31.3 | 19.0 | 14.2 | 14.8 | 9.2 | 15.4 | 10.1 | 8.0 | 12.3 | 18.5 |
| (අ) ස්ථාවර - ගවොල්, කබොක්, සිමෙන්ති ගල්, මෝටර් ගල් අර්ධ ස්ථාවර - ලී/කහවූ, පොල් අතු/තල් අතු, වෙනත් | (ආ) ස්ථාවර - සිමෙන්ති, වෙරාසෝ/විගන් ගවොල්, කොන්ක්‍රීට් අර්ධ ස්ථාවර - මැටි, ලී, වැලි, වෙනත් | (ඇ) ස්ථාවර - උර, ඇස්බ්ලෝටෝස්, කොන්ක්‍රීට් අර්ධ ස්ථාවර - වකරන්, පොල් අතු/තල් අතු, වෙනත් | මූලාශ්‍රය : ගෘහ ඒකක ආදායම් සහ වියදම් සමීක්ෂණය 2012/13, ජනලේඛන හා සංඛ්‍යාලේඛන දෙපාර්තමේන්තුව | | | | | | | |

පළාත අනුව සමාජ ආර්ථික තත්වයන් : ආලෝකය සහ ආහාර පිසීම සඳහා බලශක්ති මූලයන්

2012/13

කුටුම්භයන්හි % ලෙස

| ශීර්ෂය | බස්නාහිර | මධ්‍යම | දකුණු | උතුරු | නැගෙනහිර | වයඹ | උතුරුමැද | ඌව | සබරගමුව | මුළු දිවයින |
|---------------------------------------|----------|--------|-------|-------|----------|------|----------|------|---------|-------------|
| ආලෝකය සඳහා බලශක්ති මූලයන් | | | | | | | | | | |
| විදුලි බලය | 97.6 | 92.5 | 94.4 | 66.0 | 79.9 | 89.1 | 87.4 | 83.7 | 88.2 | 90.2 |
| භූමිතෙල් | 2.2 | 7.1 | 5.2 | 31.9 | 19.6 | 9.4 | 11.1 | 14.1 | 11.1 | 9.0 |
| සූර්ය බල ශක්තිය | 0.2 | 0.4 | 0.3 | 2.0 | 0.5 | 1.5 | 1.0 | 2.0 | 0.8 | 0.7 |
| අනෙකුත් | 0.0 | 0.0 | 0.1 | 0.1 | 0.2 | 0.0 | 1.0 | 0.2 | 0.0 | 0.2 |
| ආහාර පිසීම සඳහා බලශක්ති මූලයන් | | | | | | | | | | |
| දර | 53.0 | 84.3 | 85.3 | 87.3 | 77.5 | 92.5 | 94.8 | 95.2 | 91.6 | 78.5 |
| ගෑස් | 41.0 | 13.8 | 13.0 | 8.9 | 16.3 | 6.2 | 4.6 | 4.2 | 7.7 | 18.5 |
| භූමිතෙල් | 4.4 | 1.0 | 0.3 | 3.3 | 4.2 | 0.2 | 0.0 | 0.1 | 0.2 | 1.9 |
| අනෙකුත් | 1.6 | 0.7 | 1.4 | 0.5 | 1.9 | 1.2 | 0.6 | 0.5 | 0.5 | 1.1 |

මූලය : ගෘහ ඒකක ආදායම් සහ වියදම් සමීක්ෂණය 2012/13, ජනලේඛන හා සංඛ්‍යාලේඛන දෙපාර්තමේන්තුව

අංශය අනුව සමාජ ආර්ථික තත්වයන් : ජනගහන ව්‍යාප්තිය 2009/10 සහ 2012/13

| ශීර්ෂය | 2009/10 (අ) | | | | 2012/13 | | | |
|---|-------------|----------|------|-------------|---|----------|------|-------------|
| | නාගරික | ග්‍රාමීය | වතු | මුළු දිවයින | නාගරික | ග්‍රාමීය | වතු | මුළු දිවයින |
| ජනගහන ව්‍යාප්තිය | | | | | | | | |
| ස්ත්‍රී පුරුෂ භාවය අනුව, % | | | | | | | | |
| පුරුෂ | 47.7 | 47.4 | 47.6 | 47.4 | 47.4 | 47.0 | 48.0 | 47.1 |
| ස්ත්‍රී | 52.3 | 52.6 | 52.4 | 52.6 | 52.6 | 53.0 | 52.0 | 52.9 |
| වයස් කාණ්ඩය අනුව, % | | | | | | | | |
| අවුරුදු 0 - 14 | 25.3 | 25.9 | 29.7 | 26.0 | 24.2 | 26.0 | 31.1 | 25.9 |
| අවුරුදු 15 - 59 | 61.9 | 61.8 | 59.9 | 61.8 | 61.5 | 60.6 | 57.0 | 60.6 |
| අවුරුදු 59 ට වැඩි | 12.8 | 12.3 | 10.5 | 12.3 | 14.3 | 13.5 | 11.9 | 13.6 |
| අධ්‍යාපන මට්ටම අනුව, % | | | | | | | | |
| පාසල් නොගිය | 2.5 | 4.0 | 13.1 | 4.2 | 2.2 | 3.5 | 12.2 | 3.7 |
| 5 ශ්‍රේණිය දක්වා | 21.6 | 24.6 | 43.0 | 25.1 | 19.2 | 25.0 | 42.0 | 24.7 |
| 6 - 10 ශ්‍රේණිය දක්වා | 42.1 | 45.5 | 37.7 | 44.6 | 39.8 | 44.8 | 38.7 | 43.6 |
| අ.පො.ස. (සා/පෙ) සමත් | 17.5 | 14.9 | 3.8 | 14.7 | 18.2 | 15.5 | 4.9 | 15.5 |
| අ.පො.ස. (උ/පෙ) සහ ඉහළ විභාග සමත් | 16.2 | 10.8 | 2.3 | 11.2 | 20.5 | 11.1 | 2.2 | 12.4 |
| (අ) මන්නාරම, කිලිනොච්චිය හා මුලතිව් දිස්ත්‍රික්ක හැර. | | | | | මූලාශ්‍රය : ගෘහ ඒකක ආදායම් සහ වියදම් සමීක්ෂණ 2009/10 සහ 2012/13, ජනලේඛන හා සංඛ්‍යාලේඛන දෙපාර්තමේන්තුව | | | |

අංශය අනුව සමාජ ආර්ථික තත්ත්වයන් : ආදායම් ව්‍යාප්තිය 2009/10 සහ 2012/13

| ශීර්ෂය | 2009/10 (අ) | | | | 2012/13 | | | |
|--|-------------|----------|--------|-------------|---------|----------|--------|-------------|
| | නාගරික | ග්‍රාමීය | එතු | මුළු දිවයින | නාගරික | ග්‍රාමීය | එතු | මුළු දිවයින |
| මධ්‍යයන ආදායම, මාසයකට රුපියල් | | | | | | | | |
| කුටුම්භයකට | 47,783 | 35,228 | 24,162 | 36,451 | 69,880 | 41,478 | 30,220 | 45,878 |
| පුද්ගලයෙකුට | 11,245 | 8,916 | 5,782 | 9,104 | 17,262 | 10,843 | 7,100 | 11,819 |
| මධ්‍යස්ථ ආදායම, මාසයකට රුපියල් | | | | | | | | |
| කුටුම්භයකට | 31,000 | 23,126 | 17,366 | 23,746 | 42,267 | 29,376 | 24,087 | 30,814 |
| පුද්ගලයෙකුට | 6,925 | 5,758 | 4,161 | 5,803 | 10,420 | 7,657 | 5,503 | 7,881 |
| ආදායම් පංඛ, කුටුම්භයන්ගේ දශමක අනුව, % | | | | | | | | |
| පළමුවන දශමකය | 1.7 | 1.6 | 2.1 | 1.6 | 1.5 | 1.5 | 1.9 | 1.5 |
| දෙවන දශමකය | 2.9 | 2.9 | 3.8 | 2.9 | 2.8 | 3.2 | 3.7 | 3.0 |
| තුන්වන දශමකය | 4.0 | 4.0 | 4.8 | 3.9 | 3.7 | 4.4 | 5.1 | 4.1 |
| සිවුවන දශමකය | 5.0 | 4.9 | 5.7 | 4.9 | 4.6 | 5.4 | 6.4 | 5.1 |
| පස්වන දශමකය | 6.0 | 6.0 | 6.7 | 6.0 | 5.6 | 6.5 | 7.4 | 6.2 |
| හයවන දශමකය | 7.2 | 7.2 | 7.8 | 7.1 | 6.7 | 7.7 | 8.7 | 7.3 |
| හත්වන දශමකය | 8.8 | 8.7 | 9.1 | 8.7 | 8.3 | 9.2 | 9.9 | 8.9 |
| අටවන දශමකය | 11.1 | 10.9 | 10.6 | 10.8 | 10.3 | 11.4 | 11.8 | 10.9 |
| නවවන දශමකය | 15.1 | 14.5 | 13.4 | 14.6 | 14.5 | 15.1 | 14.8 | 14.9 |
| දසවන දශමකය | 38.2 | 39.3 | 36.0 | 39.5 | 42.0 | 35.6 | 30.3 | 38.0 |
| කුටුම්භයන් අනුව ආදායම් පංඛ, % | | | | | | | | |
| පොහොසත් ම 20% | 53.3 | 53.8 | 49.4 | 54.1 | 56.5 | 50.7 | 45.1 | 52.9 |
| දිළිඳු ම 20% | 4.7 | 4.5 | 5.9 | 4.5 | 4.4 | 4.7 | 5.7 | 4.5 |
| මධ්‍යස්ථ 60% | 42.1 | 41.7 | 44.7 | 41.4 | 39.2 | 44.6 | 49.3 | 42.6 |
| ගිනි සංගුණකය (මාසයක ආදායම) | | | | | | | | |
| ගිනි සංගුණකය (කුටුම්භයකට) | 0.48 | 0.49 | 0.43 | 0.49 | 0.51 | 0.45 | 0.39 | 0.48 |
| ගිනි සංගුණකය (ආදායම් ලබන්නන්) | 0.54 | 0.54 | 0.50 | 0.55 | 0.56 | 0.51 | 0.44 | 0.53 |

(අ) මන්නාරම, කිලිනොච්චිය හා මුලතිව් දිස්ත්‍රික්ක හැර.

මූලාශ්‍රය : ගෘහ ඒකක ආදායම් සහ වියදම් සමීක්ෂණ 2009/10 සහ 2012/13, ජනලේඛන හා සංඛ්‍යාලේඛන දෙපාර්තමේන්තුව

අංශය අනුව සමාජ ආර්ථික තත්වයන් : පාරිභෝගික වියදම් 2009/10 සහ 2012/13

| ශීර්ෂය | 2009/10 (අ) | | | | 2012/13 | | | |
|---|-------------|----------|--------|-------------|---------|----------|--------|-------------|
| | නාගරික | ග්‍රාමීය | එතු | මුළු දිවයින | නාගරික | ග්‍රාමීය | එතු | මුළු දිවයින |
| කුඩුම්බයක වියදම, මාසයකට රුපියල් | 44,928 | 29,423 | 23,988 | 31,331 | 58,930 | 38,274 | 29,379 | 41,444 |
| කුඩුම්බ වියදම් පංශු, % | | | | | | | | |
| ආහාර | 35.6 | 43.7 | 50.8 | 42.3 | 32.1 | 39.2 | 49.8 | 37.8 |
| නිවාස | 16.9 | 9.8 | 4.3 | 11.0 | 17.5 | 9.4 | 5.0 | 11.3 |
| ඉන්ධන සහ ආලෝකය | 5.0 | 3.8 | 4.0 | 4.1 | 5.5 | 3.8 | 4.1 | 4.2 |
| පුද්ගල සනීපාරක්ෂාව සහ සෞඛ්‍ය වියදම් | 5.4 | 4.4 | 3.7 | 4.6 | 5.3 | 5.3 | 3.5 | 5.3 |
| ප්‍රවාහනය | 6.7 | 7.7 | 4.6 | 7.4 | 8.9 | 8.1 | 5.6 | 8.3 |
| සන්නිවේදනය | 2.8 | 2.3 | 1.7 | 2.4 | 2.7 | 2.0 | 1.7 | 2.2 |
| අධ්‍යාපනය | 4.0 | 3.1 | 1.6 | 3.2 | 4.7 | 3.2 | 1.8 | 3.5 |
| සංස්කෘතික ක්‍රියාකාරකම් සහ විනෝදාස්වාදය | 1.1 | 1.3 | 2.1 | 1.3 | 1.4 | 1.2 | 1.0 | 1.2 |
| ගෘහයට අවශ්‍ය කල් නොපවත්නා භාණ්ඩ සහ සේවා | 1.4 | 1.1 | 1.2 | 1.2 | 1.6 | 1.1 | 1.1 | 1.2 |
| ඇඳුම්, රෙදිපිළි සහ පාවහන් | 2.3 | 3.0 | 3.7 | 2.9 | 2.4 | 3.0 | 3.0 | 2.9 |
| කල් පවත්නා පාරිභෝගික භාණ්ඩ | 2.0 | 2.6 | 2.1 | 2.5 | 1.5 | 2.8 | 2.3 | 2.5 |
| අනෙකුත් විවිධ වියදම් | 10.8 | 9.3 | 8.4 | 9.5 | 9.2 | 11.5 | 10.1 | 10.9 |
| අනෙකුත් අහඹු වියදම් | 4.2 | 5.7 | 6.7 | 5.5 | 6.4 | 7.5 | 5.7 | 7.2 |
| මද්‍යසාර, මත්ද්‍රව්‍ය සහ දුම්කොළ | 1.5 | 2.1 | 5.1 | 2.1 | 1.0 | 1.8 | 5.4 | 1.7 |

(අ) මන්නාරම, කිලිනොච්චිය හා මුලතිව් දිස්ත්‍රික්ක හැර.

මූලාශ්‍රය : ගෘහ ඒකක ආදායම් සහ වියදම් සමීක්ෂණ 2009/10 සහ 2012/13, ජනලේඛන හා සංඛ්‍යාලේඛන දෙපාර්තමේන්තුව

අංශය අනුව සමාජ ආර්ථික තත්වයන් : නිවාස සහ පහසුකම් 2009/10 සහ 2012/13

| ශීර්ෂය | 2009/10 (අ) | | | | 2012/13 | | | |
|--|-------------|----------|------|-------------|---|----------|------|-------------|
| | නාගරික | ග්‍රාමීය | එකු | මුළු දිවයින | නාගරික | ග්‍රාමීය | එකු | මුළු දිවයින |
| නිවාස තත්වයන්, කුටුම්භයන්ගේ % ලෙස | | | | | | | | |
| මිනිති ස්වභාවය (අ) | | | | | | | | |
| ස්ථාවර | 94.1 | 91.5 | 89.1 | 91.7 | 96.0 | 92.8 | 95.0 | 93.5 |
| අර්ධ ස්ථාවර | 5.9 | 8.5 | 10.9 | 8.3 | 4.0 | 7.2 | 5.0 | 6.5 |
| ගෙනිම ස්වභාවය (ඇ) | | | | | | | | |
| ස්ථාවර | 97.1 | 87.6 | 83.1 | 88.7 | 98.4 | 91.6 | 84.9 | 92.4 |
| අර්ධ ස්ථාවර | 2.9 | 12.4 | 16.9 | 11.3 | 1.6 | 8.4 | 15.1 | 7.6 |
| වහලයේ ස්වභාවය (ඈ) | | | | | | | | |
| ස්ථාවර | 91.1 | 88.9 | 23.0 | 86.0 | 95.5 | 91.5 | 32.3 | 89.6 |
| අර්ධ ස්ථාවර | 8.9 | 11.1 | 77.0 | 14.0 | 4.5 | 8.5 | 67.7 | 10.4 |
| ජල සම්පාදනය සහ සනීපාරක්ෂාව | | | | | | | | |
| ප්‍රධාන පානීය ජල මූලාශ්‍රය | | | | | | | | |
| ආරක්ෂිත | 97.4 | 87.6 | 60.3 | 87.7 | 98.8 | 90.0 | 46.3 | 89.7 |
| අනාරක්ෂිත | 2.6 | 12.4 | 39.7 | 12.3 | 1.2 | 10.0 | 53.7 | 10.3 |
| වැසිකිළි පහසුකම් | | | | | | | | |
| කුටුම්භයට පමණක් සීමා වූ | 86.4 | 90.9 | 74.0 | 89.5 | 90.0 | 90.7 | 76.2 | 89.9 |
| තවත් කුටුම්භයක් සමග හවුලේ භාවිතා කරන | 7.1 | 6.2 | 13.1 | 6.6 | 7.3 | 7.8 | 21.1 | 8.4 |
| පොදු වැසිකිළි | 5.1 | 0.4 | 7.2 | 1.4 | 2.7 | 0.2 | 2.1 | 0.7 |
| වැසිකිළි පහසුකම් නොමැති | 1.3 | 2.5 | 5.6 | 2.5 | 0.0 | 1.2 | 0.7 | 0.9 |
| කුටුම්භ උපකරණ උපයෝජනය | | | | | | | | |
| ගුවන් විදුලි / කැසට් යන්ත්‍ර | 76.5 | 75.6 | 69.4 | 75.4 | 73.7 | 71.2 | 65.7 | 71.4 |
| රූපවාහිනී | 86.9 | 79.3 | 70.5 | 80.0 | 90.4 | 81.6 | 73.3 | 82.7 |
| ස්ථාවර / ජංගම දුරකථන | 84.8 | 76.7 | 61.1 | 77.1 | 93.1 | 87.0 | 75.4 | 87.6 |
| පාපැදි | 35.6 | 42.5 | 6.7 | 39.8 | 31.1 | 39.0 | 4.9 | 36.2 |
| යතුරු පැදි / ස්කූටර් | 21.2 | 27.9 | 4.1 | 25.8 | 27.6 | 32.2 | 6.5 | 30.3 |
| මෝටර් කාර් / වෑන් | 10.4 | 5.1 | 1.1 | 5.6 | 15.4 | 5.5 | 1.0 | 7.0 |
| රේදි මහන යන්ත්‍ර | 50.7 | 42.7 | 20.2 | 42.7 | 52.0 | 41.1 | 17.5 | 41.9 |
| ශීතකරණ | 60.2 | 37.9 | 7.9 | 39.6 | 67.7 | 43.2 | 14.3 | 46.2 |
| රේදි සෝදන යන්ත්‍ර | 28.0 | 11.3 | 1.7 | 13.1 | 37.4 | 13.5 | 2.3 | 17.2 |
| පුද්ගලික පිරිගණක | 23.6 | 11.2 | 2.2 | 12.5 | 34.5 | 15.9 | 3.8 | 18.5 |
| (අ) මන්තාරම, සිලිතොව්වය හා මූලතිරි දිස්ත්‍රික්ක හැර. (ආ) ස්ථාවර - ගඩොල්, කෘෂි, සිමෙන්ති ගල්, මෝටර් ගල් අර්ධ ස්ථාවර - ලී/තහඩු, පොල් අතු/තල් අතු, වෙනත් (ඇ) ස්ථාවර - සිමෙන්ති, වෙරළ/විහන් ගඩොල්, කොන්ක්‍රීට් අර්ධ ස්ථාවර - මැටි, ලී, වැලි, වෙනත් (ඈ) ස්ථාවර - උර, ඇස්බැස්ටෝස්, කොන්ක්‍රීට් අර්ධ ස්ථාවර - වකරන්, පොල් අතු/තල් අතු, වෙනත් | | | | | | | | |
| | | | | | මූලාශ්‍රය : ගෘහ ඒකක ආදායම් සහ වියදම් සමීක්ෂණ 2009/10 සහ 2012/13, ජනලේඛන හා සංඛ්‍යාලේඛන දෙපාර්තමේන්තුව | | | |

අංශය අනුව සමාජ ආර්ථික තත්වයන් : ආලෝකය සහ ආහාර පිසීම සඳහා බලශක්ති මූලයන්

2009/10 සහ 2012/13

කුටුම්භයන්හි % ලෙස

| ශීර්ෂය | නාගරික | | ග්‍රාමීය | | එකතුව | | සියලු අංශ | |
|---------------------------------------|------------|---------|------------|---------|------------|---------|------------|---------|
| | 2009/10(අ) | 2012/13 | 2009/10(අ) | 2012/13 | 2009/10(අ) | 2012/13 | 2009/10(අ) | 2013/13 |
| ආලෝකය සඳහා බලශක්ති මූලයන් | | | | | | | | |
| විදුලි බලය | 95.6 | 98.0 | 84.1 | 88.8 | 76.9 | 83.0 | 85.3 | 90.2 |
| භූමිතෙල් | 4.4 | 1.8 | 13.7 | 10.2 | 22.5 | 16.5 | 12.8 | 9.0 |
| සූර්ය බල ශක්තිය | 0.0 | 0.2 | 2.2 | 0.9 | 0.7 | 0.3 | 1.8 | 0.7 |
| අනෙකුත් | - | 0.0 | - | 0.2 | - | 0.2 | - | 0.2 |
| ආහාර පිසීම සඳහා බලශක්ති මූලයන් | | | | | | | | |
| දර | 39.2 | 36.7 | 86.7 | 86.7 | 97.3 | 95.7 | 80.5 | 78.5 |
| ගෑස් | 48.0 | 54.7 | 11.3 | 11.4 | 1.5 | 2.4 | 16.0 | 18.5 |
| භූමිතෙල් | 11.4 | 6.5 | 1.1 | 1.0 | 0.6 | 1.1 | 2.5 | 1.9 |
| අනෙකුත් | 1.3 | 2.2 | 0.9 | 1.0 | 0.6 | 0.6 | 0.9 | 1.1 |

(අ) මන්නාරම, කිලිනොච්චිය හා මුලතිව් දිස්ත්‍රික්ක හැර.

මූලය : ගෘහ ඒකක ආදායම් සහ වියදම් සමීක්ෂණ 2009/10 සහ 2012/13, ජනලේඛන හා සංඛ්‍යාලේඛන දෙපාර්තමේන්තුව

අංශය හා පළාත අනුව සමාජ ආර්ථික තත්ත්වයන් : දරිද්‍රතා දර්ශක

| අංශය / පළාත | ජනගහන දරිද්‍රතා දර්ශකය, (%) | | | | | | දුප්පත් ගහ ඒකක (%) | | අන්තර් දරිද්‍රතා දර්ශකය (%) | |
|--------------------|--|-------------|-------------|-------------|------------|------------|--------------------|------------|-----------------------------|------------|
| | (ගහ ඒකක ආදායම් හා වියදම් සමීක්ෂණ කාලවිච්ඡේදය මත පදනම් වී ඇත) | | | | | | 2009/10 | 2012/13 | 2009/10 | 2012/13 |
| | 1990/91 | 1995/96 | 2002 | 2006/07 | 2009/10 | 2012/13 | | | | |
| ශ්‍රී ලංකාව | 26.1 | 28.8 | 22.7 | 15.2 | 8.9 | 6.7 | 7.0 | 5.3 | 1.7 | 1.2 |
| අංශය | | | | | | | | | | |
| නාගරික | 16.3 | 14.0 | 7.9 | 6.7 | 5.3 | 2.1 | 3.8 | 1.5 | 1.2 | 0.3 |
| ග්‍රාමීය | 29.5 | 30.9 | 24.7 | 15.7 | 9.4 | 7.6 | 7.5 | 6.0 | 1.8 | 1.4 |
| වතු | 20.5 | 38.4 | 30.0 | 32.0 | 11.4 | 10.9 | 8.9 | 8.8 | 2.1 | 1.6 |
| පළාත | | | | | | | | | | |
| බස්නාහිර | 19.1 | 16.3 | 10.8 | 8.2 | 4.2 | 2.0 | 3.0 | 1.5 | 0.8 | 0.4 |
| මධ්‍යම | 30.7 | 36.2 | 25.1 | 22.3 | 9.7 | 6.6 | 8.2 | 5.1 | 1.8 | 1.0 |
| දකුණු | 30.2 | 32.6 | 27.8 | 13.8 | 9.8 | 7.7 | 7.5 | 6.3 | 1.8 | 1.4 |
| උතුරු | ලැ.නො. | ලැ.නො. | ලැ.නො. | ලැ.නො. | 12.8 | 10.9 | 10.0 | 8.8 | 2.1 | 2.3 |
| නැගෙනහිර | ලැ.නො. | ලැ.නො. | ලැ.නො. | 10.8 | 14.8 | 11.0 | 12.4 | 8.0 | 3.2 | 2.1 |
| වයඹ | 25.8 | 27.7 | 27.3 | 14.6 | 11.3 | 6.0 | 8.2 | 4.5 | 2.4 | 1.1 |
| උතුරු මැද | 24.5 | 24.7 | 21.5 | 14.2 | 5.7 | 7.3 | 4.6 | 6.1 | 1.0 | 1.0 |
| ඌව | 31.9 | 46.7 | 37.2 | 27.0 | 13.7 | 15.4 | 12.0 | 13.5 | 2.4 | 2.6 |
| සබරගමුව | 31.0 | 41.7 | 33.6 | 24.2 | 10.6 | 8.8 | 8.7 | 6.6 | 2.1 | 1.5 |

ලැ.නො. - ලැබී නොමැත

මූලාශ්‍රය : ගහ ඒකක ආදායම් සහ වියදම් සමීක්ෂණ මාලාව, ජනලේඛන හා සංඛ්‍යාලේඛන දෙපාර්තමේන්තුව

දරිද්‍රතාවය, අංශය හා පළාත අනුව සමාජ ආර්ථික තත්වයන් : ඒකපුද්ගල දෛනික ශක්ති පරිභෝජනය
2009/10 සහ 2012/13

| අංශය / පළාත | 2009/10(අ) | | | 2012/13 | | |
|--------------------|----------------|---------------------|---------------|----------------|---------------------|---------------|
| | දිළිඳු කුටුම්භ | දිළිඳු නොවන කුටුම්භ | සියළු කුටුම්භ | දිළිඳු කුටුම්භ | දිළිඳු නොවන කුටුම්භ | සියළු කුටුම්භ |
| ශ්‍රී ලංකාව | 1,472 | 2,155 | 2,094 | 1,530 | 2,153 | 2,111 |
| අංශය | | | | | | |
| නාගරික | 1,139 | 1,922 | 1,881 | 1,243 | 1,915 | 1,901 |
| ග්‍රාමීය | 1,497 | 2,180 | 2,116 | 1,539 | 2,197 | 2,147 |
| එකතුව | 1,596 | 2,477 | 2,377 | 1,646 | 2,388 | 2,307 |
| පළාත | | | | | | |
| බස්නාහිර | 1,209 | 1,968 | 1,936 | 1,176 | 1,975 | 1,958 |
| මධ්‍යම | 1,531 | 2,274 | 2,202 | 1,523 | 2,246 | 2,198 |
| දකුණු | 1,469 | 2,173 | 2,104 | 1,443 | 2,214 | 2,155 |
| උතුරු | 1,511 | 2,306 | 2,204 | 1,545 | 2,219 | 2,146 |
| නැගෙනහිර | 1,536 | 2,155 | 2,063 | 1,453 | 2,152 | 2,075 |
| වයඹ | 1,398 | 2,194 | 2,104 | 1,501 | 2,197 | 2,155 |
| උතුරු මැද | 1,483 | 2,248 | 2,204 | 1,553 | 2,254 | 2,203 |
| ඌව | 1,721 | 2,398 | 2,305 | 1,783 | 2,404 | 2,308 |
| සබරගමුව | 1,509 | 2,252 | 2,173 | 1,675 | 2,209 | 2,162 |

(අ) මන්නාරම, කිලිනොච්චිය හා මුලතිව් දිස්ත්‍රික්ක හැර.

මූලාශ්‍රය : ගෘහ ඒකක ආදායම් සහ වියදම් සමීක්ෂණ 2009/10 සහ 2012/13, ජනලේඛන හා සංඛ්‍යාලේඛන දෙපාර්තමේන්තුව

පළාත් අනුව සෞභාග්‍ය දර්ශකය 2004 – 2011

| පළාත | 2004 | 2005 | 2006 | 2007 | 2008 | 2009 | 2010 | 2011 |
|--------------------------------------|-------------|-------------|-------------|-------------|-------------|-------------|-------------|-------------|
| බස්නාහිර | 61.1 | 63.1 | 66.0 | 67.1 | 68.8 | 72.2 | 73.5 | 76.1 |
| මධ්‍යම | 45.8 | 46.6 | 49.7 | 50.6 | 51.7 | 54.5 | 56.7 | 58.3 |
| දකුණු | 44.9 | 48.0 | 50.4 | 52.1 | 53.6 | 56.8 | 57.8 | 60.0 |
| උතුරු | 42.5 | 44.7 | 43.4 | 43.7 | 43.9 | 48.9 | 51.8 | 55.6 |
| නැගෙනහිර | 41.2 | 42.4 | 43.9 | 44.5 | 45.5 | 50.0 | 53.3 | 54.6 |
| වයඹ | 43.8 | 45.7 | 47.9 | 48.7 | 49.9 | 53.3 | 55.1 | 57.1 |
| උතුරු මැද | 40.6 | 42.6 | 44.1 | 46.0 | 47.4 | 50.9 | 53.0 | 54.9 |
| ඌව | 42.4 | 41.7 | 44.5 | 46.7 | 47.2 | 50.9 | 52.6 | 54.5 |
| සබරගමුව | 42.7 | 44.2 | 47.0 | 47.4 | 49.2 | 51.8 | 53.9 | 55.8 |
| ශ්‍රී ලංකාව | 46.6 | 48.3 | 50.8 | 51.6 | 53.1 | 56.5 | 58.2 | 60.6 |
| ආර්ථික හා ව්‍යාපාරික පරිසර උප දර්ශකය | | | | | | | | |
| බස්නාහිර | 63.5 | 66.2 | 71.1 | 71.5 | 72.0 | 80.9 | 83.4 | 86.0 |
| මධ්‍යම | 46.5 | 47.2 | 51.5 | 51.9 | 51.9 | 60.5 | 61.5 | 62.3 |
| දකුණු | 48.7 | 50.0 | 53.7 | 53.3 | 53.6 | 62.7 | 64.2 | 66.7 |
| උතුරු | 47.2 | 47.5 | 42.6 | 43.9 | 45.1 | 56.1 | 59.5 | 62.8 |
| නැගෙනහිර | 46.9 | 48.6 | 51.0 | 50.1 | 50.8 | 59.5 | 61.4 | 63.3 |
| වයඹ | 47.5 | 49.0 | 52.8 | 52.6 | 53.2 | 61.1 | 62.2 | 64.0 |
| උතුරු මැද | 47.8 | 49.5 | 52.5 | 52.0 | 52.8 | 61.5 | 63.5 | 65.4 |
| ඌව | 45.5 | 46.5 | 49.4 | 51.2 | 48.9 | 57.1 | 58.6 | 60.4 |
| සබරගමුව | 44.3 | 45.4 | 50.4 | 50.1 | 49.7 | 57.8 | 60.1 | 61.8 |
| ශ්‍රී ලංකාව | 51.6 | 53.4 | 57.3 | 56.7 | 57.2 | 66.0 | 67.4 | 70.1 |

මූලාශ්‍රය : ශ්‍රී ලංකා මහ බැංකුව

(සම්බන්ධයි...)

පළාත් අනුව සෞභාග්‍ය දර්ශකය 2004 – 2011 (සමීක්ෂණය)

| පළාත | 2004 | 2005 | 2006 | 2007 | 2008 | 2009 | 2010 | 2011 |
|-------------------------------------|-------------|-------------|-------------|-------------|-------------|-------------|-------------|-------------|
| ජන ජීවිතයේ යහ පැවැත්ම උප දර්ශකය | | | | | | | | |
| බස්නාහිර | 61.0 | 62.7 | 65.0 | 65.6 | 66.5 | 66.4 | 67.4 | 70.4 |
| මධ්‍යම | 49.9 | 50.6 | 52.5 | 51.8 | 52.2 | 51.9 | 53.8 | 54.6 |
| දකුණු | 44.4 | 48.3 | 49.2 | 51.9 | 52.2 | 51.5 | 51.3 | 53.0 |
| උතුරු | 44.7 | 48.6 | 49.1 | 48.5 | 46.2 | 45.1 | 50.7 | 54.0 |
| නැගෙනහිර | 40.7 | 41.9 | 44.4 | 44.6 | 43.7 | 46.6 | 51.6 | 52.4 |
| වයඹ | 46.3 | 48.5 | 49.3 | 49.3 | 49.3 | 50.4 | 51.8 | 53.6 |
| උතුරු මැද | 41.1 | 43.2 | 41.9 | 43.2 | 43.8 | 45.1 | 46.8 | 48.7 |
| ඌව | 43.6 | 41.7 | 44.7 | 45.1 | 44.9 | 45.5 | 48.0 | 49.5 |
| සබරගමුව | 47.3 | 49.0 | 48.9 | 49.1 | 50.3 | 48.8 | 50.3 | 52.2 |
| ශ්‍රී ලංකාව | 48.4 | 50.2 | 51.6 | 52.1 | 52.4 | 52.5 | 54.4 | 56.4 |
| සමාජ ආර්ථික යටිතල පහසුකම් උප දර්ශකය | | | | | | | | |
| බස්නාහිර | 58.3 | 60.5 | 62.0 | 64.3 | 68.0 | 69.2 | 69.8 | 71.9 |
| මධ්‍යම | 40.6 | 42.0 | 45.0 | 48.1 | 50.9 | 51.0 | 54.7 | 58.1 |
| දකුණු | 42.8 | 45.7 | 48.4 | 51.3 | 55.0 | 56.1 | 57.9 | 60.1 |
| උතුරු | 37.7 | 38.0 | 38.5 | 38.7 | 40.5 | 45.7 | 45.1 | 50.0 |
| නැගෙනහිර | 35.8 | 36.8 | 36.4 | 38.9 | 41.9 | 43.8 | 46.9 | 48.2 |
| වයඹ | 37.9 | 39.5 | 41.6 | 44.2 | 47.2 | 48.2 | 51.1 | 53.8 |
| උතුරු මැද | 33.0 | 35.0 | 37.8 | 42.8 | 45.6 | 45.9 | 48.8 | 50.6 |
| ඌව | 35.8 | 37.0 | 39.5 | 43.8 | 47.7 | 50.1 | 51.2 | 53.6 |
| සබරගමුව | 36.7 | 38.2 | 41.7 | 42.8 | 47.7 | 48.7 | 51.2 | 53.5 |
| ශ්‍රී ලංකාව | 39.7 | 41.3 | 43.5 | 46.1 | 49.6 | 50.9 | 52.8 | 55.4 |

මූලාශ්‍රය : ශ්‍රී ලංකා මහ බැංකුව

ජනගහන තොරතුරු

| ශීර්ෂය | 2009 | 2010 | 2011 (අ) | 2012 (අ) | 2013 (අ) | 2014 (අ) |
|--|---------------------|---------------|--|---------------|---------------|---------------|
| මැදි වසර ජනගහනය, දහස් | 20,476 | 20,675 | 20,869 | 20,424 | 20,579 | 20,771 |
| පුරුෂ | 10,174 | 10,273 | 10,357 | 9,888 | 9,963 | 10,056 |
| ස්ත්‍රී | 10,302 | 10,402 | 10,512 | 10,536 | 10,616 | 10,715 |
| වයස් කාණ්ඩ අනුව | | | | | | |
| අවුරුදු 0 - 14 | 5,380 | 5,434 | 5,488 | 5,147 | 5,187 | 5,235 |
| අවුරුදු 15 - 54 | 12,391 | 12,512 | 12,625 | 11,680 | 11,768 | 11,879 |
| අවුරුදු 55 සහ ඉහළ | 2,705 | 2,729 | 2,756 | 3,597 | 3,624 | 3,657 |
| ජනගහන වර්ධන අනුපාතය, % | 1.1 | 1.0 | 1.0 | 0.9 | 0.8 | 0.9 |
| දළ උපන් අනුපාතිකය, පුද්ගලයින් 1,000 කට | 18.4 | 17.6 | 17.4 | 17.5 | 17.9 | 16.9 |
| දළ මරණ අනුපාතිකය, පුද්ගලයින් 1,000 කට | 5.9 | 6.2 | 5.9 | 6.0 | 6.2 | 6.2 |
| ස්වභාවික වර්ධන අනුපාතිකය, පුද්ගලයින් 1,000 කට | 12.6 | 11.4 | 11.5 | 11.5 | 11.7 | ෧෭.නො. |
| ශුද්ධ සංක්‍රමණික අනුපාතිකය, 1,000 කට | -1.7 | -1.1 | -2.2 | -2.6 | -2.3 | -2.2 |
| ලදරු මරණ අනුපාතිකය, සජීවී උපන් 1,000 කට | 9.4 | 9.9 | ෧෭.නො. | ෧෭.නො. | ෧෭.නො. | ෧෭.නො. |
| ජන ඝනත්වය, වර්ග කි.මී. 1 කට පුද්ගලයන් | 327 | 330 | 333 | 326 | 328 | 331 |
| (අ) කාවකාලික | ෧෭.නො. - ෧෭වී නොමැත | | මූලය : රෙජිස්ට්‍රාර් ජනරාල් දෙපාර්තමේන්තුව | | | |

ජනගහනය සහ ජනගහන වර්ධනය

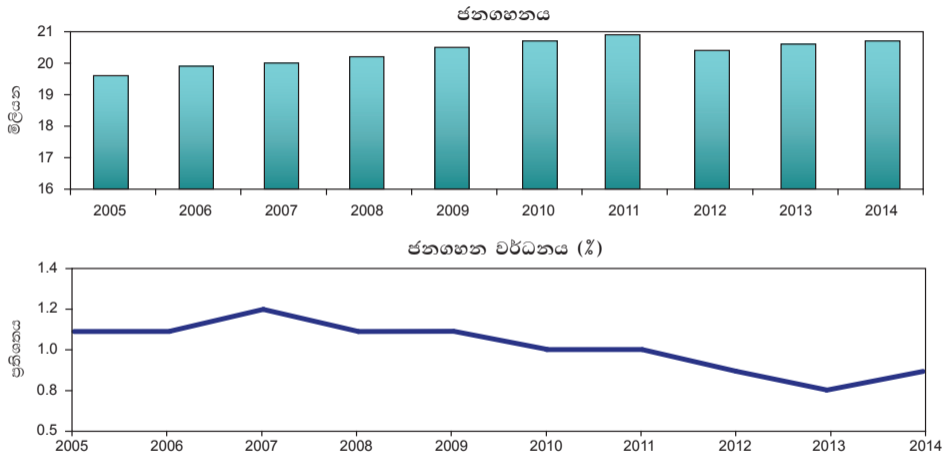

* 2011 දක්වා ඇස්තමේන්තු 2001 ජන හා නිවාස සංගණනය මත පදනම් වන අතර ඉන් ඉදිරියට 2012 ජන හා නිවාස සංගණනය මත පදනම් වේ.

ශ්‍රම බලකාය සහ සේවා නියුක්තිය

| ශීර්ෂය | 2009(අ) | 2010(අ) | 2011(ආ) | 2012(ආ) | 2013(ආ) | 2014(ආ)(ඇ) |
|---------------------------------------|--------------|--------------|--------------|--------------|--------------|--------------|
| ශ්‍රම බලකාය, දහස් | 8,074 | 8,108 | 8,555 | 8,454 | 8,802 | 8,805 |
| කුමුඛ ජනගහනයේ % ලෙස | 48.7 | 48.1 | 47.8 | 52.6 | 53.8 | 53.3 |
| පුරුෂ | 66.6 | 67.1 | 66.2 | 75.0 | 74.9 | 74.6 |
| ස්ත්‍රී | 32.8 | 31.2 | 31.2 | 32.9 | 35.6 | 34.7 |
| සේවා නියුක්ත ජනගහනය, දහස් | 7,602 | 7,707 | 8,197 | 8,118 | 8,418 | 8,424 |
| අංශ අනුව සේවා නියුක්තිය, % (ඇ) | | | | | | |
| කෘෂිකර්මය, පශු සම්පත් සහ ධීවර | 32.6 | 32.7 | 33.0 | 31.0 | | |
| නිමැවුම් කර්මාන්ත | 17.7 | 17.1 | 16.9 | 17.7 | | |
| ඉදිකිරීම් කටයුතු (ඉ) | 7.4 | 7.1 | 7.2 | 8.4 | | |
| වෙළඳාම සහ හෝටල් සේවා | 14.7 | 15.5 | 15.0 | 15.6 | | |
| ප්‍රවාහන, ගබඩා කිරීම් සහ සන්නිවේදන | 5.9 | 6.3 | 6.2 | 6.5 | | |
| රක්ෂණ සහ නිශ්චල දේපල | 3.0 | 3.4 | 3.5 | 3.5 | | |
| පෞද්ගලික සේවා සහ අනෙකුත් | 18.8 | 17.9 | 18.2 | 17.4 | | |
| සේවා විසුක්ත ජනගහනය, දහස් | 471 | 401 | 358 | 336 | 384 | 381 |
| රැකියා තත්ත්වය අනුව, % | | | | | | |
| රාජ්‍ය අංශයේ සේවකයින් | 15.5 | 14.3 | 14.4 | 15.1 | 15.1 | 15.3 |
| පෞද්ගලික අංශයේ සේවකයින් | 42.1 | 41.2 | 40.5 | 41.3 | 40.6 | 41.1 |
| ස්වයං රැකියාවන්හි නියුතු වූවන් | 29.2 | 31.5 | 31.5 | 31.9 | 32.2 | 31.9 |
| අනෙකුත් | 13.2 | 13.0 | 13.7 | 11.6 | 12.1 | 11.7 |

(සම්බන්ධයි...)

ශ්‍රී ලංකා බලකාය සහ සේවා නියුක්තිය (සමීක්ෂණය)

| ශීර්ෂය | 2012(අ) | 2013(ආ) | 2014(ඇ)(ඈ) |
|--|-------------|-------------|-------------|
| අංශ අනුව සේවා නියුක්තිය, % (ඊ) | | | |
| කෘෂිකර්මය | 31.4 | 29.7 | 28.5 |
| පතල් හා කැණීම් | 1.1 | 1.2 | 1.0 |
| නිමැවුම් කර්මාන්ත | 17.6 | 18.0 | 18.2 |
| ඉදිකිරීම්, විදුලිය, ගෑස්, වාණිජ සහ වායු සම්කරණ සැපයුම්, ජල සැපයුම්, ජල අපවහන, කසළ කළමනාකරණ සහ ප්‍රතිනියෝජිත කාර්යයන් | 7.6 | 7.0 | 7.3 |
| තොග හා සිල්ලර වෙළෙඳාම, මෝටර් වාහන හා යතුරු පැදි අලුත්වැඩියාව | 13.8 | 13.7 | 13.2 |
| ප්‍රවාහනය සහ ගබඩා කිරීම් | 6.1 | 6.1 | 6.3 |
| ඉඳුම් හිටුම් සහ ආහාර සේවා කාර්යයන් | 1.6 | 2.2 | 2.4 |
| තොරතුරු සහ සන්නිවේදන | 0.9 | 0.7 | 0.8 |
| මූල්‍ය සහ රක්ෂණ කාර්යයන් | 1.6 | 1.8 | 1.9 |
| වෘත්තික, විද්‍යාත්මක සහ තාක්ෂණ කාර්යයන් | 0.7 | 0.8 | 0.6 |
| කළමනාකරණ සහ සහාය සේවා කාර්යයන් | 0.9 | 1.3 | 1.3 |
| රාජ්‍ය සේවා සහ අනිවාර්ය ආරක්ෂක සමාජ ආරක්ෂණය | 7.0 | 7.5 | 7.8 |
| අධ්‍යාපන | 4.1 | 3.9 | 4.0 |
| මහජන සෞඛ්‍යය සහ සමාජ සේවා කාර්යයන් | 1.7 | 1.7 | 1.6 |
| වෙනත් (උ) | 3.9 | 4.3 | 5.1 |

- (අ) උතුරු පළාතෙහි දත්ත නොමැතිව.
- (ආ) මුළු දිවයිනෙහි ම දත්ත ආවරණිකයි.
- (ඇ) තාවකාලික.
- (ඈ) ජාත්‍යන්තර ප්‍රමිත කර්මාන්ත වර්ගීකරණ 3 වන සංශෝධනය මත පදනම් වේ.
- (ඉ) පතල් හා කැණීම්, විදුලිය, ගෑස් සහ ජලය යන උප ශීර්ෂ ද ඇතුළත්ව.
- (ඊ) ජාත්‍යන්තර ප්‍රමිත කර්මාන්ත වර්ගීකරණ 4 වන සංශෝධනය මත පදනම් වේ.
- (උ) නිවැසියන්ගේ පරිහරණය සඳහා සම්පාදනය කරනු ලබන සේවාවෝජක කටයුතු, දේපල කාර්යයන්, කලා හා පොදු විනෝදාත්මක කටයුතු සහ ජාත්‍යන්තර සංවිධාන කටයුතු ඇතුළත් වේ.

මූලාශ්‍රය : ජනලේඛන හා සංඛ්‍යාලේඛන දෙපාර්තමේන්තුව

සටහන: 2011 වසර දක්වා කුඩුමිබ ජනගහනයෙන්, වයස අවු. 10 සහ ඊට වැඩි කාණ්ඩය ද, 2012 න් පසු වයස අවු. 15 හා ඊට වැඩි කාණ්ඩය ද නියෝජනය වේ.

ශ්‍රී ලංකා බලකාය සහ සේවා විද්‍යාත්මක

| සේවා විද්‍යාත්මක අනුපාතය | 2009(අ) | 2010(අ) | 2011(ආ) | 2012(ආ) | 2013(ආ) | 2014(ආ)(ඇ) |
|---|---|------------|------------|------------|---|------------|
| ස්ත්‍රී පුරුෂභාවය අනුව | | | | | | |
| පුරුෂ | 4.3 | 3.5 | 2.7 | 2.8 | 3.2 | 3.1 |
| ස්ත්‍රී | 8.6 | 7.7 | 7.0 | 6.2 | 6.6 | 6.5 |
| වයස් කාණ්ඩ අනුව (අවුරුදු) | | | | | | |
| 15 – 19 | 20.9 | 20.3 | 15.5 | 18.9 | 18.7 | 21.5 |
| 20 – 29 | 15.4 | 13.8 | 12.3 | 11.3 | 13.0 | 13.7 |
| 30 – 39 | 3.7 | 3.1 | 2.7 | 2.5 | 2.7 | 2.7 |
| 40 සහ ඊට වැඩි | 1.4 | 1.0 | 0.7 | 0.8 | 1.0 | 0.9 |
| අධ්‍යාපනික මට්ටම අනුව | | | | | | |
| 5 ශ්‍රේණිය සහ ඉන් පහළ | ... | ... | ... | ... | ... | ... |
| 6 – 10 ශ්‍රේණි | 5.0 | 3.6 | 3.3 | 3.2 | 3.4 | 3.4 |
| අ.පො.ස. (සා/පෙ) | 8.5 | 6.9 | 5.2 | 6.0 | 5.9 | 5.9 |
| අ.පො.ස. (උ/පෙ) සහ ඉහළ | 11.2 | 11.6 | 9.0 | 7.5 | 8.6 | 8.1 |
| සමස්ත | 5.8 | 4.9 | 4.2 | 4.0 | 4.4 | 4.3 |
| (අ) උතුරු පළාතෙහි දත්ත නොමැතිව. (ආ) මුළු දිවයිනෙහි ම දත්ත ආවරණිකයි. (ඇ) තාවකාලික. ... - නොගිණිය යුතු | සටහන : 2011 වර්ෂය වනතෙක් කුටුම්භ ජනගහනය ලෙස අවු. 10 හා ඊට වැඩි පුද්ගලයින් සැලකූ අතර 2012 සිට එය අවු. 15 හා ඊට වැඩි පුද්ගලයින් ලෙස සලකනු ලබයි. | | | | මූලය : ජනලේඛන හා සංඛ්‍යාලේඛන දෙපාර්තමේන්තුව | |

විදේශ සේවා නියුක්තිය

| ශීර්ෂය | 2009 | 2010 | 2011 | 2012 | 2013 | 2014 (අ) |
|--|---------------------|---------------|---|-----------|-----------|-----------|
| සියළුම කාර්යයන් සඳහා බණ්ඩාරනායක ජාත්‍යන්තර | | | | | | |
| ගුවන් තොටුපොළෙන් පිටත්ව ගිය ශ්‍රී ලාංකිකයන් (සංඛ්‍යාව) | 962,792 | 1,121,399 | 1,246,727 | 1,250,350 | 1,261,722 | 1,311,258 |
| රැකියාවන් සඳහා සංක්‍රමණය වූවන්, පිටත්වූවන්ගෙන් % ලෙස | 25.7 | 23.9 | 21.1 | 22.6 | 23.2 | 22.9 |
| රැකියා සඳහා සංක්‍රමණික සංචාරකයින්ගේ සාමාන්‍යය, දිනකට | 677 | 733 | 720 | 774 | 803 | 823 |
| සංක්‍රමණික සේවා නියුක්ති කාණ්ඩ | | | | | | |
| ස්ත්‍රී පුරුෂභාවය අනුව - පුරුෂ | 119,381 | 148,001 | 136,307 | 144,135 | 175,185 | 189,626 |
| (සංඛ්‍යාව) - ස්ත්‍රී | 127,745 | 119,506 | 126,654 | 138,312 | 118,033 | 110,787 |
| පුහුණුව අනුව (%) - වෘත්තීය නිලධාරීන් | 1.1 | 1.1 | 1.5 | 1.6 | 1.8 | 1.8 |
| - මධ්‍යම තත්ත්වය | 2.6 | 2.6 | 2.3 | 3.3 | 5.6 | 6.9 |
| - ලිපිකරු සහ ආශ්‍රිත | 2.7 | 3.0 | 3.8 | 5.7 | 9.1 | 9.7 |
| - පුහුණු | 27.2 | 28.5 | 27.4 | 25.0 | 26.3 | 25.6 |
| - නුපුහුණු | 20.3 | 22.6 | 24.2 | 22.3 | 24.2 | 26.4 |
| - ගෘහ සේවිකා | 46.0 | 42.1 | 40.9 | 42.1 | 33.0 | 29.5 |
| සංක්‍රමණික විනිමය (රු. මිලියන) | 3,330 | 4,116 | 5,145 | 5,985 | 6,407 | 7,018 |
| - මැද පෙරදිග | 1,995 | 2,474 | 3,030 | 3,358 | 3,562 | 3,853 |
| - අනෙකුත් | 1,335 | 1,642 | 2,115 | 2,627 | 2,845 | 3,165 |
| - මැද පෙරදිග (මුළු ප්‍රේෂණවල % ලෙස) | 59.9 | 60.1 | 58.9 | 56.1 | 55.6 | 54.9 |
| විදේශ සේවා නියුක්තිය - සංඛ්‍යාව | 1,831,358 | 1,932,245 (අ) | ලැ.නො. | ලැ.නො. | ලැ.නො. | ලැ.නො. |
| - ශ්‍රම බලකායේ % ලෙස | 22.7 | 23.8 (අ) | ලැ.නො. | ලැ.නො. | ලැ.නො. | ලැ.නො. |
| (අ) තාවකාලික | ලැ.නො. - ලැබී නොමැත | | මූලය : ශ්‍රී ලංකා විදේශ සේවා නියුක්ති කාර්යාංශය | | | |

අගය එකතු කළ දළ ජාතික නිෂ්පාදිතය^(අ) (කර්මාන්ත මූලය අනුව)

රුපියල් මිලියන

| අංශය | පවත්නා මිල අනුව | | වර්ධන | ස්ථාවර (2010) | | වර්ධන |
|---|------------------|-------------------|---------------|------------------|------------------|---------------|
| | 2013 | 2014 | අනුපාතිකය (%) | මිල අනුව | | අනුපාතිකය (%) |
| | | | 2014 | 2013 | 2014 | 2014 |
| කෘෂිකර්මාන්තය, වන වගාව සහ ධීවර කර්මාන්තය | 735,382 | 794,201 | 8.0 | 611,676 | 598,042 | -2.2 |
| කර්මාන්ත | 2,797,328 | 2,882,049 | 3.0 | 2,119,080 | 2,145,131 | 1.2 |
| නිෂ්පාදන කර්මාන්ත, පතල් හා කැණීම් සහ අනෙකුත් කර්මාන්ත | 2,081,873 | 2,158,879 | 3.7 | 1,565,642 | 1,610,740 | 2.9 |
| උප අංශය : නිෂ්පාදන කර්මාන්ත | 1,723,093 | 1,802,106 | 4.6 | 1,263,921 | 1,300,430 | 2.9 |
| ඉදිකිරීම් | 715,455 | 723,170 | 1.1 | 553,438 | 534,391 | -3.4 |
| සේවා | 5,406,544 | 5,911,373 | 9.3 | 4,405,644 | 4,689,910 | 6.5 |
| තොග සහ සිල්ලර වෙළෙඳාම්, ප්‍රවාහනය සහ ගබඩා කිරීම්, | | | | | | |
| නවාතූන් සැපයීම් සහ ආහාරපාන සැපයීමේ සේවාවන් | 2,370,519 | 2,576,996 | 8.7 | 1,840,272 | 1,916,251 | 4.1 |
| තොරතුරු සහ සන්නිවේදන කටයුතු | 58,085 | 59,869 | 3.1 | 39,510 | 44,025 | 11.4 |
| මූල්‍ය සහ රක්ෂණ සේවාවන් | 390,522 | 409,981 | 5.0 | 456,863 | 523,449 | 14.6 |
| නිවාස අයිතිය සහ දේපල වෙළෙඳාම | 512,063 | 562,577 | 9.9 | 417,024 | 443,880 | 6.4 |
| වෘත්තීය, විද්‍යාත්මක, තාක්ෂණික, පරිපාලන සහ | | | | | | |
| සහායක සේවාවන් | 198,873 | 210,910 | 6.1 | 161,963 | 166,420 | 2.8 |
| රාජ්‍ය පරිපාලනය, ආරක්ෂාව, අධ්‍යාපනය, සෞඛ්‍ය සහ | | | | | | |
| සමාජ ආරක්ෂණ සේවාවන් | 889,849 | 985,296 | 10.7 | 686,499 | 723,404 | 5.4 |
| වෙනත් සේවාවන් | 986,633 | 1,105,744 | 12.1 | 803,514 | 872,482 | 8.6 |
| දළ එකතු කළ අගය, මූලික මිල ගණන් අනුව | 8,939,254 | 9,587,623 | 7.3 | 7,136,401 | 7,433,083 | 4.2 |
| එකතු කළා : හාණ්ඩ මහ අය කෙරෙන බදු | 687,833 | 750,801 | 9.2 | 744,923 | 791,696 | 6.3 |
| අඩු කළා : හාණ්ඩ මහ ලබා දුන් සහනාධාර | 34,962 | 46,844 | 34.0 | 35,121 | 28,799 | -18.0 |
| දළ දේශීය නිෂ්පාදිතය, වෙළෙඳපොළ මිල අනුව | 9,592,125 | 10,291,581 | 7.3 | 7,846,202 | 8,195,979 | 4.5 |
| විදේශීය ශුද්ධ සාධක ආදායම | -226,086 | -240,065 | -6.2 | -184,198 | -189,389 | -2.8 |
| දළ ජාතික ආදායම | 9,366,039 | 10,051,516 | 7.3 | 7,662,004 | 8,006,590 | 4.5 |
| එක පුද්ගල ද, දේ.නි., රුපියල් | 466,112 | 495,478 | 6.3 | 381,272 | 394,588 | 3.5 |

(අ) තාවකාලික

මූලාශ්‍රය : ජනලේඛන හා සංඛ්‍යාලේඛන දෙපාර්තමේන්තුව

දළේ.හි. යෙහි හා ද.ජා.ආ. හි කාර්තුමය වර්ධනය [(2010) ස්ථාවර මිලට අනුව^{(අ)(ආ)}]

ප්‍රතිශතය

| | කාලවර්ෂය | කෘෂිකාර්මික | කාර්මික | සේවා | දළ එකතු කළ අගය (ද.එ.අ.) | දළ දේශීය ආදායම | දළ ජාතික ආදායම |
|------|----------------|-------------|------------|-------------|----------------------------|-------------------|-------------------|
| 2011 | 1 වැනි කාර්තුව | -0.7 | 10.3 | 11.7 | 10.1 | 9.8 | 10.6 |
| | 2 වැනි කාර්තුව | 5.8 | 2.0 | 10.9 | 7.8 | 7.2 | 8.6 |
| | 3 වැනි කාර්තුව | 8.5 | 13.8 | 6.8 | 9.1 | 9.2 | 7.4 |
| | 4 වැනි කාර්තුව | 4.5 | 10.5 | 6.9 | 7.7 | 7.6 | 7.9 |
| | වාර්ෂික | 4.6 | 9.3 | 8.9 | 8.6 | 8.4 | 8.5 |
| 2012 | 1 වැනි කාර්තුව | 13.3 | 21.0 | 14.6 | 16.5 | 16.1 | 15.1 |
| | 2 වැනි කාර්තුව | 0.6 | 10.6 | 11.1 | 10.0 | 9.7 | 8.2 |
| | 3 වැනි කාර්තුව | 0.6 | -2.6 | 10.7 | 5.7 | 5.2 | 4.4 |
| | 4 වැනි කාර්තුව | 2.6 | 8.5 | 8.8 | 8.1 | 6.8 | 6.4 |
| | වාර්ෂික | 3.9 | 9.0 | 11.2 | 9.9 | 9.1 | 8.3 |
| 2013 | 1 වැනි කාර්තුව | 2.2 | 6.7 | 2.9 | 4.1 | 3.6 | 3.0 |
| | 2 වැනි කාර්තුව | 3.9 | 6.0 | 7.7 | 6.9 | 5.9 | 5.4 |
| | 3 වැනි කාර්තුව | 4.5 | 2.8 | 5.5 | 4.6 | 4.0 | 3.9 |
| | 4 වැනි කාර්තුව | 2.5 | 0.6 | -0.8 | -0.1 | 0.5 | -0.5 |
| | වාර්ෂික | 3.2 | 4.1 | 3.8 | 3.8 | 3.4 | 2.8 |
| 2014 | 1 වැනි කාර්තුව | -0.4 | -3.4 | 2.9 | 0.5 | 0.7 | 0.7 |
| | 2 වැනි කාර්තුව | -0.9 | -5.9 | 5.5 | 1.7 | 1.9 | 1.7 |
| | 3 වැනි කාර්තුව | -2.0 | 5.4 | 4.2 | 4.0 | 4.7 | 4.5 |
| | 4 වැනි කාර්තුව | -5.1 | 9.6 | 13.1 | 10.3 | 9.9 | 10.4 |
| | වාර්ෂික | -2.2 | 1.2 | 6.5 | 4.2 | 4.5 | 4.5 |

(අ) තාවකාලික

(ආ) පදනම් වර්ෂය 2010 ට වෙනස් කළ දත්ත

මූලාශ්‍රය : ජනලේඛන හා සංඛ්‍යාලේඛන දෙපාර්තමේන්තුව

දළ දේශීය නිෂ්පාදිතය (පවත්නා මිල අනුව)

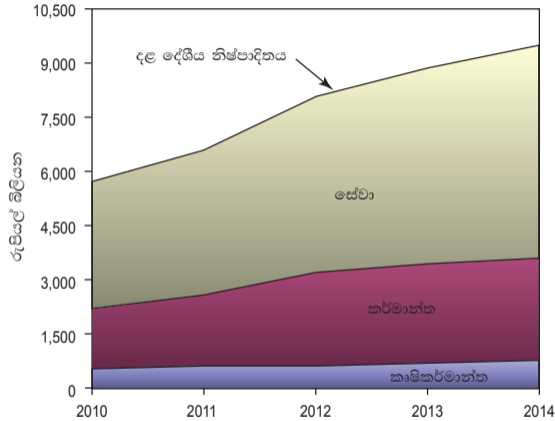

දළ දේශීය නිෂ්පාදිතයේ සංයුතිය - අංශ අනුව^(අ)
(පවත්නා මිල අනුව - රුපියල් බිලියන)

| | 2010 | 2011 | 2012 | 2013 | 2014 |
|----------------------------|--------------|--------------|--------------|--------------|---------------|
| කෘෂිකර්මාන්ත | 545 | 638 | 651 | 735 | 794 |
| කර්මාන්ත | 1,709 | 2,021 | 2,631 | 2,797 | 2,882 |
| සේවා | 3,504 | 3,980 | 4,858 | 5,407 | 5,911 |
| දළ දේශීය නිෂ්පාදිතය | 6,414 | 7,219 | 8,732 | 9,592 | 10,292 |

(අ) තාවකාලික
සටහන : 2010 වර්ෂය මත පදනම් වූ දත්ත

පළාත් දළ දේශීය නිෂ්පාදිතය (පවත්නා වෙළෙඳපොළ මිල අනුව) - දායකත්වය සහ වර්ධනය

| පළාත \ වර්ෂය | ද.දේ.නි. දායකත්වය (%) | | | | | ද.දේ.නි. (රු. මිලියන) | | ඒකපුද්ගල ද.දේ.නි. (රු.) | | වර්ධනය (%) 2012/13 |
|--------------------------------------|-----------------------|--------------|--------------|--------------|--------------|-----------------------|------------------|-------------------------|----------------|-----------------------|
| | 2009 | 2010 | 2011 | 2012(අ) | 2013(ආ) | 2012(අ) | 2013(ආ) | 2012(අ) | 2013(ආ) | |
| බස්නාහිර | 45.8 | 44.8 | 44.2 | 42.8 | 42.0 | 3,243,854 | 3,643,241 | 552,992 | 617,917 | 12.3 |
| මධ්‍යම | 9.8 | 10.0 | 9.8 | 10.2 | 11.1 | 775,580 | 959,918 | 300,380 | 368,632 | 23.8 |
| දකුණු | 10.5 | 10.7 | 11.0 | 11.0 | 11.0 | 834,287 | 954,518 | 335,729 | 380,741 | 14.4 |
| උතුරු | 3.2 | 3.4 | 3.7 | 3.7 | 3.6 | 277,828 | 311,542 | 261,117 | 290,347 | 12.1 |
| නැගෙනහිර | 5.8 | 6.0 | 5.8 | 6.3 | 6.3 | 478,401 | 542,905 | 306,471 | 344,701 | 13.5 |
| වයඹ | 9.6 | 9.5 | 10.0 | 10.0 | 10.2 | 760,148 | 887,083 | 318,187 | 368,850 | 16.7 |
| උතුරු මැද | 4.6 | 4.8 | 4.7 | 5.0 | 5.1 | 379,243 | 438,896 | 298,382 | 342,085 | 15.7 |
| ඌව | 4.5 | 4.5 | 4.5 | 4.8 | 4.7 | 361,975 | 409,972 | 284,795 | 319,044 | 13.3 |
| සබරගමු | 6.1 | 6.3 | 6.2 | 6.2 | 6.1 | 467,238 | 526,155 | 241,467 | 269,685 | 12.6 |
| සමස්ත දළ දේශීය නිෂ්පාදිතය | 100.0 | 100.0 | 100.0 | 100.0 | 100.0 | 7,578,554 | 8,674,230 | 371,061 | 421,509 | 14.5 |

(අ) සංශෝධිත
(ආ) තාවකාලික

මූලාශ්‍රය : ශ්‍රී ලංකා මහ බැංකුව

සටහන : ජනලේඛන හා සංඛ්‍යාලේඛන දෙපාර්තමේන්තුව මගින් සකස් කරන ලද ද.දේ.නි. මත පදනම් වූ දත්ත.

පළාත් දළ දේශීය නිෂ්පාදිතය (පවත්නා වෙළෙඳපොළ මිල අනුව) - ආර්ථික අංශ අනුව

රුපියල් මිලියන

| වර්ෂය / අංශය | පළාත | බස්නාහිර | මධ්‍යම | දකුණු | උතුරු | නැගෙනහිර | වයඹ | උතුරුමැද | ඌව | සබරගමුව | මුළු දිවයින |
|-----------------|--------------|------------------|----------------|----------------|----------------|----------------|----------------|----------------|----------------|----------------|------------------|
| | | | | | | | | | | | |
| 2011 | කෘෂිකාර්මික | 92,191 | 113,969 | 111,892 | 58,423 | 61,056 | 110,318 | 70,248 | 84,822 | 88,841 | 791,761 |
| | කාර්මික | 966,704 | 179,054 | 212,983 | 47,275 | 109,015 | 194,302 | 74,013 | 67,339 | 105,973 | 1,956,658 |
| | සේවා | 1,835,532 | 351,309 | 393,893 | 136,814 | 209,113 | 350,562 | 161,714 | 145,173 | 210,782 | 3,794,893 |
| | එකතුව | 2,894,428 | 644,332 | 718,768 | 242,512 | 379,184 | 655,182 | 305,975 | 297,335 | 405,596 | 6,543,313 |
| 2012 (අ) | කෘෂිකාර්මික | 93,187 | 117,963 | 114,187 | 59,911 | 85,452 | 111,772 | 74,009 | 94,581 | 82,414 | 833,477 |
| | කාර්මික | 1,135,586 | 224,035 | 287,881 | 49,467 | 150,339 | 230,931 | 98,046 | 80,391 | 131,565 | 2,388,241 |
| | සේවා | 2,015,081 | 433,583 | 432,218 | 168,450 | 242,610 | 417,445 | 207,188 | 187,003 | 253,259 | 4,356,837 |
| | එකතුව | 3,243,854 | 775,580 | 834,287 | 277,828 | 478,401 | 760,148 | 379,243 | 361,975 | 467,238 | 7,578,554 |
| 2012 (ආ) | කෘෂිකාර්මික | 91,965 | 148,885 | 133,227 | 66,630 | 92,846 | 131,060 | 82,589 | 107,981 | 78,452 | 933,635 |
| | කාර්මික | 1,280,355 | 336,117 | 318,401 | 68,176 | 181,383 | 273,717 | 118,149 | 90,486 | 148,646 | 2,815,428 |
| | සේවා | 2,270,921 | 474,917 | 502,890 | 176,736 | 268,676 | 482,307 | 238,157 | 211,505 | 299,058 | 4,925,166 |
| | එකතුව | 3,643,241 | 959,918 | 954,518 | 311,542 | 542,905 | 887,083 | 438,896 | 409,972 | 526,155 | 8,674,230 |

(අ) සංශෝධිත
(ආ) තාවකාලික

මූලය : ශ්‍රී ලංකා මහ බැංකුව

සටහන : ජනලේඛන හා සංඛ්‍යාලේඛන දෙපාර්තමේන්තුව මගින් සකස් කරන ලද ද.දේ.නි. මත පදනම් වූ දත්ත.

ප්‍රධාන බෝගයන්හි නිෂ්පාදනය සහ මිල

| ශීර්ෂය | ඒකකය | 2009 | 2010 | 2011 | 2012 | 2013 | 2014(අ) |
|---|-------------------------|---|---------|---------|---------|--|---------|
| නිෂ්පාදන ප්‍රමාණය | | | | | | | |
| වී | මෙ.ටොන් දහස් | 3,652 | 4,301 | 3,894 | 3,846 | 4,621 | 3,381 |
| | බ්‍රසල් දහස් | 175,004 | 206,103 | 186,620 | 184,319 | 221,435 | 162,027 |
| තේ | කි.ග්‍රෑ. මිලියන | 291 | 331 | 328 | 328 | 340 | 338 |
| රබර් | කි.ග්‍රෑ. මිලියන | 137 | 153 | 158 | 152 | 130 | 99 |
| පොල් | ගෙඩි මිලියන | 2,853 | 2,584 | 2,808 | 2,940 | 2,513 | 2,870 |
| මිල | | | | | | | |
| වී : නිෂ්පාදක මිල | කි.ග්‍රෑ. 1 ක් සඳහා රු. | 33.98 | 30.03 | 29.00 | 28.84 | 30.67 | 39.29 |
| තේ : කොළඹ තේ වෙන්දේසි මිල (දළ) | කි.ග්‍රෑ. 1 ක් සඳහා රු. | 360.80 | 371.54 | 360.68 | 392.40 | 444.42 | 461.86 |
| රබර් : නැ. වී. ස. මිල | කි.ග්‍රෑ. 1 ක් සඳහා රු. | 202.30 | 377.54 | 535.40 | 420.74 | 389.81 | 362.96 |
| පොල් : තොග මිල | ගෙඩියක් රු. | 18.36 | 22.24 | 28.40 | 21.83 | 29.59 | 31.51 |
| නිෂ්පාදන වටිනාකම | | | | | | | |
| වී | රු. මිලියන | 124,058 | 129,159 | 112,932 | 111,532 | 141,726 | 106,535 |
| තේ | රු. මිලියන | 105,007 | 122,237 | 118,519 | 128,863 | 151,114 | 156,123 |
| රබර් | රු. මිලියන | 27,706 | 57,202 | 84,540 | 63,973 | 50,675 | 35,788 |
| පොල් | රු. මිලියන | 46,447 | 55,121 | 79,747 | 64,180 | 74,360 | 90,434 |
| (අ) තාවකාලික නැ.වී.ස. - නැව තෙක් වියදම් සහිත | | මූලයන් : ජනලේඛන හා සංඛ්‍යාලේඛන දෙපාර්තමේන්තුව රබර් සංවර්ධන දෙපාර්තමේන්තුව පොල් සංවර්ධන අධිකාරිය | | | | ශ්‍රී ලංකා මහ බැංකුව ශ්‍රී ලංකා තේ මණ්ඩලය | |

වාර්ෂික නිෂ්පාදන ප්‍රමාණය - අතිරේක ආහාර බෝග

මෙට්‍රික් ටොන්

| ශීර්ෂය | 2009 | 2010 | 2011 | 2012 | 2013(අ) | 2014(ආ) |
|-------------|---------|---------|---------|---------|---------|---------|
| මැස්සාකැපීම | 277,847 | 282,759 | 292,741 | 291,354 | 302,782 | 302,487 |
| අර්තාපල් | 61,705 | 51,933 | 59,360 | 72,186 | 78,751 | 82,372 |
| බතල | 47,272 | 46,460 | 47,269 | 43,613 | 53,383 | 51,958 |
| අමු මිරිස් | 46,414 | 49,003 | 44,398 | 61,541 | 71,175 | 71,767 |
| රතුඑෑණු | 46,234 | 61,811 | 72,339 | 73,970 | 55,592 | 63,037 |
| ලොකු එෑණු | 81,707 | 58,930 | 45,682 | 83,561 | 69,635 | 101,166 |
| බඩඉරිඟු | 129,769 | 161,694 | 137,797 | 202,315 | 209,042 | 240,588 |
| කවුපි | 13,485 | 11,609 | 10,453 | 14,812 | 14,185 | 15,119 |
| මුංආට | 9,258 | 11,703 | 10,838 | 11,956 | 14,252 | 14,352 |
| ඵඳු | 7,071 | 9,991 | 5,782 | 10,180 | 9,175 | 9,657 |
| කුරක්කන් | 6,433 | 7,307 | 5,411 | 5,984 | 7,011 | 8,852 |
| රටකපු | 13,077 | 14,354 | 16,903 | 21,953 | 27,486 | 25,432 |
| ඉඟුරු | 10,780 | 12,052 | 13,663 | 14,911 | 14,075 | 15,481 |
| තල | 8,525 | 16,947 | 11,293 | 12,435 | 14,236 | 14,164 |
| කහ | 7,747 | 8,304 | 9,308 | 8,708 | 11,282 | 11,351 |
| සෝයාබෝංචි | 3,788 | 7,521 | 3,847 | 1,671 | 13,445 | 6,804 |
| සෝගම් | 173 | 101 | 96 | 89 | 138 | 133 |
| අබ | 303 | 413 | 174 | 152 | 185 | 255 |
| මෙතේරි | 20 | 17 | 18 | 26 | 33 | 37 |

(අ) සංශෝධිත

(ආ) තාවකාලික

මූලය : ජනලේඛන හා සංඛ්‍යාලේඛන දෙපාර්තමේන්තුව

පළාත් අනුව ධීවර නිෂ්පාදනය

මෙලික් වෙන්

| වසර \ පළාත | බස්නාහිර | මධ්‍යම | දකුණු | උතුරු | නැගෙනහිර | වයඹ | උතුරුමැද | ඌව | සබරගමුව | මුළු දිවයින |
|------------|-----------------|---------------|--------------|----------------|---------------|----------------|---------------|---------------|---------------|----------------|
| 2009 | මුහුදු මත්ස්‍ය | 71,420 | - | 90,100 | 21,210 | 68,480 | 41,960 | - | - | 293,170 |
| | මිරිදිය මත්ස්‍ය | 370 | 1,020 | 2,800 | 670 | 8,830 | 8,880 | 18,050 | 3,600 | 46,560 |
| | එකතුව | 71,790 | 1,020 | 92,900 | 21,880 | 77,310 | 50,840 | 18,050 | 3,600 | 339,730 |
| 2010 | මුහුදු මත්ස්‍ය | 73,600 | - | 80,970 | 33,600 | 92,240 | 51,850 | - | - | 332,260 |
| | මිරිදිය මත්ස්‍ය | 410 | 1,130 | 3,380 | 810 | 9,620 | 10,210 | 19,870 | 4,190 | 52,410 |
| | එකතුව | 74,010 | 1,130 | 84,350 | 34,410 | 101,860 | 62,060 | 19,870 | 4,190 | 384,670 |
| 2011 | මුහුදු මත්ස්‍ය | 90,770 | - | 98,740 | 46,370 | 88,320 | 61,070 | - | - | 385,270 |
| | මිරිදිය මත්ස්‍ය | 430 | 1,360 | 3,600 | 2,150 | 10,670 | 11,140 | 22,740 | 4,480 | 59,560 |
| | එකතුව | 91,200 | 1,360 | 102,340 | 48,520 | 98,990 | 72,210 | 22,740 | 4,480 | 444,830 |
| 2012 | මුහුදු මත්ස්‍ය | 91,570 | - | 103,110 | 59,340 | 95,510 | 67,690 | - | - | 417,220 |
| | මිරිදිය මත්ස්‍ය | 1,200 | 4,030 | 5,140 | 2,810 | 9,290 | 11,400 | 27,210 | 5,320 | 68,950 |
| | එකතුව | 92,770 | 4,030 | 108,250 | 62,150 | 104,800 | 79,090 | 27,210 | 5,320 | 486,170 |
| 2013 | මුහුදු මත්ස්‍ය | 94,030 | - | 140,620 | 55,640 | 84,570 | 71,070 | - | - | 445,930 |
| | මිරිදිය මත්ස්‍ය | 1,369 | 3,043 | 8,137 | 3,539 | 11,225 | 13,160 | 17,160 | 7,506 | 66,910 |
| | එකතුව | 95,399 | 3,043 | 148,757 | 59,179 | 95,795 | 84,230 | 17,160 | 7,506 | 512,840 |
| 2014 (අ) | මුහුදු මත්ස්‍ය | 85,320 | - | 152,790 | 72,730 | 75,720 | 72,740 | - | - | 459,300 |
| | මිරිදිය මත්ස්‍ය | 1,286 | 2,009 | 7,110 | 3,558 | 12,192 | 10,760 | 23,860 | 10,990 | 75,750 |
| | එකතුව | 86,606 | 2,009 | 159,900 | 76,288 | 87,912 | 83,500 | 23,860 | 10,990 | 535,050 |

(අ) තාවකාලික

මූලාශ්‍රය : ධීවර හා ජලජ සම්පත් සංවර්ධන අමාත්‍යාංශය

ජාතික පශු සම්පත් සංඛ්‍යා දත්ත

දහස්

| පශු සම්පත් කාණ්ඩය | 2009 | 2010 | 2011 | 2012 | 2013 | 2014 (අ) |
|---------------------------------|--------|--------|--------|---------|---------|----------|
| එළ ගවයින් (සංඛ්‍යාව) | | | | | | |
| කිරි ගවයින් - දැනට කිරි ගන්නා | 238 | 249 | 251 | 280 | 306 | 294 |
| දැනට කිරි නොගන්නා | 269 | 276 | 281 | 287 | 261 | 245 |
| මුළු එළ ගවයින් | 1,137 | 1,170 | 1,192 | 1,236 | 1,169 | 1,105 |
| මී ගවයින් (සංඛ්‍යාව) | | | | | | |
| කිරි ගවයින් - දැනට කිරි ගන්නා | 78 | 90 | 86 | 94 | 103 | 90 |
| දැනට කිරි නොගන්නා | 59 | 80 | 77 | 77 | 67 | 56 |
| මුළු මී ගවයින් | 372 | 423 | 405 | 415 | 381 | 321 |
| එළවන් (සංඛ්‍යාව) | 377 | 373 | 375 | 384 | 331 | 299 |
| බැටළුවන් (සංඛ්‍යාව) | 8 | 8 | 8 | 9 | 9 | 11 |
| උෆරන් (සංඛ්‍යාව) | 81 | 84 | 82 | 89 | 81 | 105 |
| කුකුළන් (සංඛ්‍යාව) | 13,615 | 14,018 | 14,199 | 14,039 | 16,647 | 16,630 |
| තාරාවන් (සංඛ්‍යාව) | 15 | 13 | 12 | 13 | 13 | 12 |
| සාමාන්‍ය මාසික නිෂ්පාදනය | | | | | | |
| එළකිරි (ලීටර්) | 15,339 | 15,993 | 16,955 | 19,803 | 22,097 | 22,743 |
| මීකිරි (ලීටර්) | 4,104 | 4,636 | 4,571 | 5,134 | 5,334 | 5,083 |
| කිරි එකතුව (ලීටර්) | 19,443 | 20,630 | 21,525 | 24,938 | 27,431 | 27,825 |
| බිත්තර (සංඛ්‍යාව) | 95,187 | 94,995 | 98,777 | 121,425 | 136,404 | 143,441 |

(අ) තාවකාලික

මූලාශ්‍රය : ජනලේඛන හා සංඛ්‍යාලේඛන දෙපාර්තමේන්තුව

කෘෂිකාර්මික ඉඩම් පරිහරණය

හෙක්ටයාර් '000

| ශීර්ෂය | 2009 | 2010 | 2011 | 2012 | 2013 | 2014 (අ) |
|--------------------------------|------|-------|-------|-------|-------|----------|
| ප්‍රධාන කෘෂිකාර්මික බෝග | | | | | | |
| ඵ | 978 | 1,065 | 1,223 | 1,067 | 1,227 | 964 |
| තේ | 222 | 222 | 222 | 222 | 222 | 222 |
| රබර් | 124 | 126 | 129 | 131 | 134 | 134 |
| සුළු අපනයන බෝග | | | | | | |
| කොකෝවා | 2.7 | 2.7 | 2.5 | 2.5 | 2.3 | 2.2 |
| කුරුඳු | 28.1 | 28.9 | 29.2 | 30.4 | 30.1 | 29.5 |
| කරදමුංගු | 1.4 | 1.5 | 1.5 | 1.5 | 1.7 | 1.7 |
| කරාබුනැටි | 7.3 | 7.3 | 7.5 | 7.4 | 7.3 | 7.3 |
| ගම්මිරිස් | 36.2 | 37.3 | 36.4 | 37.8 | 39.5 | 39.7 |
| කෝපි | 8.7 | 6.0 | 8.7 | 8.5 | 8.7 | 8.3 |
| තෝරාගත් අනෙකුත් බෝග | | | | | | |
| මඤ්ඤාක්කා | 23.9 | 23.4 | 24.2 | 23.8 | 23.9 | 23.9 |
| බඩඉරිඟු | 50.9 | 57.6 | 50.5 | 59.5 | 67.7 | 67.2 |
| මිරිස් | 13.6 | 13.3 | 13.3 | 14.7 | 14.4 | 14.0 |
| රතුඑෆුණු | 4.5 | 5.2 | 6.1 | 6.1 | 4.6 | 4.9 |
| ලොකු එෆුණු | 5.1 | 4.2 | 3.5 | 5.4 | 4.2 | 6.8 |
| අර්තාපල් | 4.1 | 3.8 | 4.5 | 4.6 | 5.1 | 5.4 |
| තල | 10.9 | 18.4 | 14.4 | 15.6 | 17.1 | 14.5 |
| උක් (නිරි වගාව ඇතුළත්ව) (ආ) | 13.8 | 14.8 | 12.2 | 12.6 | 20.8 | 20.9 |
| කවුපි | 11.4 | 10.9 | 9.3 | 11.0 | 10.8 | 11.5 |
| මුංඇට | 8.6 | 10.3 | 9.3 | 9.8 | 11.1 | 11.8 |

(අ) තාවකාලික

මූලය : ජනලේඛන හා සංඛ්‍යාලේඛන දෙපාර්තමේන්තුව

(ආ) කේන්ද්‍රීය වගාවන් සහ බිම් කට්ටිකරුවන් සතු වගාවන් ද අයත් වේ.

කාර්මික නිෂ්පාදනය

රුපියල් මිලියන

| කාර්මික අංශය | 2009 | 2010 | 2011 | 2012 | 2013 | 2014 (අ) |
|--|----------------|----------------|----------------|----------------|----------------|----------------|
| කර්මාන්ත අංශයේ එකතු කළ වටිනාකම, (2002 ස්ථාවර මිල) | 385,927 | 414,925 | 449,177 | 472,721 | 509,933 | 553,100 |
| ආහාර, පාන වර්ග සහ දුම්කොළ නිෂ්පාදන | 185,142 | 197,731 | 211,848 | 222,722 | 239,519 | 258,862 |
| රෙදිපිළි, ඇඟළුම් සහ සම් නිෂ්පාදන | 87,762 | 92,293 | 102,263 | 107,242 | 116,828 | 130,245 |
| දැව සහ දැව නිෂ්පාදන (ගෘහ භාණ්ඩ ඇතුළුව) | 1,125 | 1,193 | 1,246 | 1,286 | 1,329 | 1,435 |
| කඩදාසි නිෂ්පාදන, ප්‍රකාශන සහ මුද්‍රණ | 1,635 | 1,742 | 1,835 | 2,051 | 3,408 | 3,732 |
| රසායනික, ඛනිජ තෙල්, ගල් අඟුරු, රබර් සහ ප්ලාස්ටික් නිෂ්පාදන | 59,706 | 66,990 | 73,203 | 77,455 | 83,306 | 90,394 |
| ලෝහ නොවන ඛනිජ නිෂ්පාදන | 14,794 | 16,328 | 17,670 | 18,826 | 19,873 | 20,407 |
| මූලික ලෝහ නිෂ්පාදන | 965 | 1,028 | 1,090 | 1,105 | 810 | 848 |
| සකස් කළ ලෝහ නිෂ්පාදන, යන්ත්‍ර සූත්‍ර සහ ප්‍රවාහන උපකරණ | 32,794 | 35,482 | 37,733 | 39,663 | 43,135 | 45,229 |
| අනෙකුත් නිෂ්පාදන (අන් තැනෙක සඳහන් නොවූ) | 2,004 | 2,138 | 2,290 | 2,371 | 1,725 | 1,948 |
| කාර්මික නිෂ්පාදන දර්ශකය (2010 = 100) (අ) | 86.6 | 100.0 | 107.2 | 108.8 | 108.3 | 115.1 |

(අ) තාවකාලික

(ආ) ජාත්‍යන්තර සම්මත කාර්මික වර්ගීකරණයේ 4 වන සංශෝධනය (ISIC Revision 4)

පදනම් කර ගනිමින් පවත්වනු ලැබූ කාර්මික නිෂ්පාදන සමීක්ෂණය පදනම් කොටගෙන ඇත.

මූලයන් : ජනලේඛන හා සංඛ්‍යාලේඛන දෙපාර්තමේන්තුව
ශ්‍රී ලංකා මහ බැංකුව

බලශක්තිය

| ශීර්ෂය | 2009 | 2010 | 2011 | 2012 | 2013 | 2014 (අ) | |
|---|--------------------------------|---|---------|--|---------|-----------------------|---------|
| බන්ධන තෙල් | | | | | | | |
| ආනයන | | | | | | | |
| බොර තෙල් | ප්‍රමාණය, මෙ. ටොන්, දහස් | 2,066 | 1,819 | 2,070 | 1,486 | 1,743 | 1,824 |
| | වටිනාකම (මි.ර.ගැ.), රු. මිලියන | 111,715 | 120,180 | 183,056 | 157,758 | 182,064 | 187,760 |
| පිරිපහදු නිෂ්පාදන (ආ)(ඇ) | ප්‍රමාණය, මෙ. ටොන්, දහස් | 2,162 | 2,882 | 3,501 | 3,961 | 2,907 | 3,385 |
| | වටිනාකම (මි.ර.ගැ.), රු. මිලියන | 138,190 | 222,273 | 335,225 | 467,058 | 352,984 | 391,651 |
| දේශීය පිරිපහදු නිෂ්පාදන | මෙ. ටොන්, දහස් | | | | | | |
| පෙට්‍රෝල් | | 179 | 158 | 206 | 152 | 144 | 152 |
| ඩීසල් (ඇ) | | 485 | 442 | 501 | 411 | 390 | 496 |
| හුම්තෙල් | | 83 | 93 | 93 | 75 | 57 | 65 |
| දැව් තෙල් | | 781 | 686 | 779 | 648 | 724 | 641 |
| ගුවන්යානා ඉන්ධන | | 195 | 126 | 155 | 93 | 125 | 168 |
| දේශීය පරිභෝජනය | මෙ. ටොන්, දහස් | | | | | | |
| පෙට්‍රෝල් | | 540 | 595 | 711 | 766 | 788 | 836 |
| ඩීසල් (ඇ) | | 1,690 | 1,675 | 2,000 | 2,096 | 1,755 | 2,008 |
| හුම්තෙල් | | 151 | 165 | 169 | 143 | 126 | 122 |
| දැව් තෙල් | | 1,110 | 1,117 | 1,222 | 1,322 | 827 | 915 |
| එල්. පී. ගැස් (ඉ) | | 170 | 187 | 205 | 211 | 218 | 232 |
| විදුලි බලය | | | | | | | |
| පවත්නා ධාරිතාවය | මෙගා වොට් | 2,684 | 2,817 | 3,148 | 3,312 | 3,362 | 3,939 |
| ජනනය කළ ඒකක | ගිගා වොට් පැය | 9,882 | 10,714 | 11,528 | 11,801 | 11,898 | 12,357 |
| ජල විදුලිය (ඊ) | | 3,356 | 4,988 | 4,018 | 2,727 | 5,990 | 3,632 |
| තාප විදුලිය සහ වෙනත් (උ) | | 6,526 | 5,726 | 7,510 | 9,074 | 5,908 | 8,725 |
| විකුණුම් | ගිගා වොට් පැය | 8,441 | 9,268 | 10,024 | 10,475 | 10,621 | 11,063 |
| ගෘහස්ථ සහ ආගමික | | 2,927 | 3,186 | 3,430 | 3,577 | 3,546 | 3,585 |
| කාර්මික, සාමාන්‍ය භාවිතය සහ හෝටල් | | 4,286 | 4,773 | 5,218 | 5,487 | 5,660 | 6,018 |
| (අ) තාවකාලික. | | (ඇ) සුපිරි සහ සුදු ඩීසල්. | | මූලාශ්‍රයන් : ලංකා බන්ධන තෙල් නීතිගත සංස්ථාව | | ලංකා අයිම්බ් පිලිප්පි | |
| (ආ) ලංකා බන්ධන තෙල් සංස්ථාව, ලංකා අයිම්බ් සමාගම සහ සී/ස. ලංකා | | (ඉ) සංශෝධිත. | | සී/ස. ලංකා මැරයින් සර්විසස් (පොරාද) | | ලංකා විදුලිබල මණ්ඩලය | |
| මැරයින් සර්විසස් (පොරාද) සමාගම මගින් කරන ලද ආනයන. | | (ඊ) කුඩා ජල විදුලි උත්පාදනය නොමැතිව. | | ශ්‍රී ලංකා රේගුව | | ශ්‍රී ලංකා මහ බැංකුව | |
| (ඇ) ගල් අගුරු ආනයන නොමැතිව. | | (උ) පොද්ගලික විදුලි උත්පාදනය, ගල් අගුරු සහ කුඩා ජල විදුලි උත්පාදනය ද ඇතුළත්ව. | | මි.ර.ගැ. - මිල, රක්ෂණ, ගැල් කුලී | | | |

පළාත් අනුව විදුලි බල සේවා

| වසර \ පළාත | බස්නාහිර | මධ්‍යම | දකුණු | උතුරු | නැගෙනහිර | වයඹ | උතුරුමැද | ඌව | සබරගමුව | ලංකා විදුලිබල සමාගම | එකතුව |
|--|-----------|---------|---------|---------|----------|---------|----------|---------|---------|---|-----------|
| පාරිභෝගික ගිණුම්, සංඛ්‍යාව | | | | | | | | | | | |
| 2010 | 1,214,826 | 598,187 | 591,887 | 143,611 | 312,727 | 594,899 | 295,924 | 353,632 | 374,729 | - | 4,480,422 |
| 2011 | 1,252,176 | 626,460 | 616,482 | 166,051 | 337,287 | 627,289 | 314,523 | 373,819 | 403,359 | 1 | 4,717,447 |
| 2012 | 1,296,316 | 653,912 | 636,247 | 188,284 | 366,942 | 663,514 | 338,951 | 401,725 | 433,969 | 1 | 4,979,861 |
| 2013 | 1,334,127 | 858,446 | 659,545 | 217,973 | 392,436 | 693,040 | 356,446 | 308,707 | 390,039 | 1 | 5,210,761 |
| 2014 | 1,370,114 | 883,595 | 679,316 | 241,719 | 418,014 | 720,471 | 372,667 | 325,787 | 405,847 | 1 | 5,417,532 |
| අලෙවිය (ගිණ වොට් පැය) (අ)(ආ) | | | | | | | | | | | |
| 2010 | 5,195 | 688 | 797 | 164 | 418 | 919 | 320 | 347 | 420 | | 9,268 |
| 2011 | 4,428 | 739 | 759 | 199 | 446 | 1,003 | 357 | 370 | 457 | 1,267 | 10,023 |
| 2012 | 4,612 | 776 | 801 | 213 | 472 | 1,049 | 384 | 381 | 485 | 1,302 | 10,474 |
| 2013 | 4,644 | 884 | 816 | 240 | 482 | 1,046 | 397 | 322 | 482 | 1,308 | 10,621 |
| 2014 | 4,823 | 1,043 | 878 | 260 | 504 | 1,094 | 404 | 278 | 427 | 1,352 | 11,063 |
| විදුලිබල උත්පාදනය (ගිණ වොට් පැය) (ස්වයං නාපබල උත්පාදනය හැර) | | | | | | | | | | | |
| 2010 | 3,890 | 4,771 | 156 | 154 | - | 651 | - | 44 | 1,049 | - | 10,714 |
| 2011 | 4,723 | 3,853 | 158 | 168 | - | 1,768 | - | 64 | 792 | - | 11,528 |
| 2012 | 5,812 | 2,688 | 91 | 159 | - | 2,127 | - | 46 | 878 | - | 11,801 |
| 2013 | 2,566 | 6,124 | 2 | 149 | - | 2,139 | - | 65 | 896 | - | 11,942 |
| 2014 | 3,653 | 3,768 | 2 | 155 | - | 3,921 | - | 28 | 829 | - | 12,357 |
| (අ) ලංකා විදුලිබල සමාගම (LECO) ද ඇතුළත්ව (ආ) ලංකා විදුලිබල සමාගමට සපයන ලද තොග සම්ප්‍රේෂණ ධාරිතාව 2011 වසර සිට වෙන ම දක්වා ඇත. | | | | | | | | | | මූලාශ්‍රය : ලංකා විදුලිබල මණ්ඩලය ලංකා විදුලිබල සමාගම | |

පොදු සෞඛ්‍ය සේවා

| ශීර්ෂය | ඒකකය | 2009 | 2010 | 2011 | 2012 | 2013 | 2014 (අ) |
|--|--|---|------------|------------|--------|---------|----------|
| රෝහල් (බටහිර වෛද්‍ය ක්‍රමය) | සංඛ්‍යාව | 555 (අ) | 568 | 592 (ඇ) | 593 | 603 | 601 |
| ඇඳුන් | සංඛ්‍යාව | 68,897 | 69,501 | 69,731 | 73,437 | 74,636 | 76,918 |
| මූලික සෞඛ්‍යාරක්ෂණ ඒකක | සංඛ්‍යාව | 475 (ඈ) | 476 | 475 | 480 | 481 | 484 |
| වෛද්‍යවරු | සංඛ්‍යාව | 13,633 | 14,125 (ඉ) | 16,384 (ඉ) | 17,129 | 17,553 | 17,903 |
| සහකාර වෛද්‍ය වෘත්තීය යෙදෙන්නන් | සංඛ්‍යාව | 1,198 | 1,158 | 1,097 | 1,061 | 1,057 | 1,055 |
| හෙද සේවකයින් | සංඛ්‍යාව | 25,549 | 27,494 | 29,101 | 30,136 | 30,928 | 31,964 |
| සාත්තු සේවකයින් | සංඛ්‍යාව | 8,301 | 8,189 | 7,477 | 8,403 | 8,091 | 8,215 |
| තේවාසික රෝගීන් | සංඛ්‍යාව, දහස් | 5,474 | 5,591 | ෭.෭.නො. | 5,840 | 5,926 | ෭.෭.නො. |
| බාහිර රෝගීන් | සංඛ්‍යාව, දහස් | 48,782 | 49,871 | ෭.෭.නො. | 50,631 | 53,861 | ෭.෭.නො. |
| ආයුර්වේද වෛද්‍යවරුන් (ඊ) | සංඛ්‍යාව | 19,529 | 20,004 | 20,353 | 20,712 | 21,060 | 21,505 |
| සෞඛ්‍ය සඳහා වූ මුළු වියදම | රුපියල් මිලියන | 71,452 | 73,835 | 89,237 | 99,101 | 119,530 | 138,403 |
| වර්තන වියදම | රුපියල් මිලියන | 58,789 | 60,506 | 74,443 | 81,946 | 99,609 | 116,151 |
| ප්‍රාග්ධන වියදම | රුපියල් මිලියන | 12,664 | 13,329 | 14,794 | 17,155 | 19,920 | 22,252 |
| සෞඛ්‍ය සඳහා වූ මුළු වියදම දළ දේශීය නිෂ්පාදනයෙහි % ලෙස (උ) | | 1.48 | 1.15 | 1.24 | 1.13 | 1.25 | 1.34 |
| (අ) තාවකාලික (ආ) 2009 දී රෝහල් නැවත වර්ගීකරණය කරන ලදී. මෙම නව වර්ගීකරණය යටතේ රෝහල් 64 ක් මූලික සෞඛ්‍යාරක්ෂණ ඒකක ලෙස නම් කරන ලදී. (ඇ) රජය විසින් පවරාගත් වතු රෝහල් 12 ක්, මූලිකව දිස්ත්‍රික්කයේ පිළිසකර කර ක්‍රියාත්මක කළ රෝහල් 4 ක් සහ දිසා රෝහල් ලෙස නැවත ශ්‍රේණිගත කළ ප්‍රාථමික සෞඛ්‍යාරක්ෂණ ඒකක 8 ක් ඇතුළත්ව. | (ඈ) ප්‍රාථමික සෞඛ්‍යාරක්ෂණ ඒකක ලෙස මධ්‍යම බෙහෙත් ශාලා නැවත නම් කරන ලද අතර රජයේ රෝහල් 64 ක් ප්‍රාථමික සෞඛ්‍යාරක්ෂණ ඒකක ලෙස නැවත වර්ගීකරණය කරන ලදී. (ඉ) සීමාවාසික වෛද්‍ය නිලධාරීන් ද ඇතුළත්ව. (ඊ) ආයුර්වේද වෛද්‍ය සභාවෙහි ලියාපදිංචි වෛද්‍යවරුන්. (උ) දළ ජාතික නිෂ්පාදනය (පදනම් වර්ෂය 2010) ෭.෭.නො. - ලැබී නොමැත | මූලාශ්‍රය: සෞඛ්‍ය හා දේශීය වෛද්‍ය අමාත්‍යාංශය ආයුර්වේද දෙපාර්තමේන්තුව මුදල් අමාත්‍යාංශය ජනලේඛන හා සංඛ්‍යාලේඛන දෙපාර්තමේන්තුව ශ්‍රී ලංකා මහ බැංකුව | | | | | |

අධ්‍යයනය

| වර්ෂය | 2009 | 2010 | 2011 | 2012 | 2013 | 2014 (අ) |
|--|-----------|-----------|-----------|-----------------|------------|-----------|
| මුළු පාසල් | 10,205 | 10,502 | 10,549 | 10,737 | 10,849 | 10,973 |
| රජයේ පාසල් | 9,410 (ආ) | 9,685 | 9,731 | 9,905 | 10,012 | 10,123 |
| පෞද්ගලික පාසල් (ඇ) | 98 | 98 | 98 | 98 | 103 | 103 |
| පිටිවෙන් | 697 | 719 | 720 | 734 | 734 | 747 |
| මුළු ශිෂ්‍යයින් | 4,037,896 | 4,119,525 | 4,157,885 | 4,259,595 | 4,302,407 | 4,345,810 |
| රජයේ පාසල් | 3,864,824 | 3,940,072 | 3,972,983 | 4,004,059 | 4,037,095 | 4,077,989 |
| පෞද්ගලික පාසල් | 114,974 | 117,362 | 119,627 | 125,669 | 130,344 | 131,427 |
| පිටිවෙන් | 58,098 | 62,091 | 62,645 | 64,608 | 66,116 | 62,870 |
| ජාත්‍යන්තර පාසල් (ඈ) | ෭෭,෩෦ | ෭෭,෩෦ | ෭෭,෩෦ | 65,259 | 68,852 | 73,524 |
| පාසල්වලට ඇතුළත් කළ නව සිසුන් (ඉ) | 329,832 | 332,562 | 331,491 | 339,143 | 342,451 | 339,554 |
| මුළු ගුරුවරුන් | 225,951 | 224,541 | 228,672 | 241,744 | 242,345 | 249,024 |
| රජයේ පාසල් | 214,307 | 212,457 | 216,397 | 223,724 | 223,752 | 229,655 |
| පෞද්ගලික පාසල් | 11,644 | 12,084 | 12,275 | 12,200 | 12,379 | 12,655 |
| පිටිවෙන් | | | | | | |
| ජාත්‍යන්තර පාසල් (ඈ) | ෭෭,෩෦ | ෭෭,෩෦ | ෭෭,෩෦ | 5,820 | 6,214 | 6,714 |
| ශිෂ්‍ය / ගුරු අනුපාතය | 18 | 18 | 18 | 18 | 18 | 18 |
| විශ්වවිද්‍යාල | 15 | 15 | 15 | 15 | 15 | 15 |
| විශ්වවිද්‍යාල ශිෂ්‍යයින් (ඊ) - ලියාපදිංචි සංඛ්‍යාව | 68,768 | 70,477 | 74,440 | 70,222 (උ) | 77,126 | 81,153 |
| - නව ප්‍රවේශය | 20,846 | 21,547 | 22,016 | 28,908 (උ,ආ)(ඵ) | 24,198 (ඵ) | 25,200 |
| විශ්වවිද්‍යාල කටිකාචාර්යවරුන් | 4,735 | 4,984 | 5,064 | 5,176 | 5,439 | 5,809 |
| අධ්‍යාපනය සඳහා වූ රජයේ වියදම්, රුපියල් මිලියන (ඈ) | 100,506 | 104,248 | 121,369 | 136,202 | 151,801 | 190,150 |
| රජයේ මුළු වියදමේ % ලෙස | 8.4 | 8.1 | 8.5 | 8.8 | 9.1 | 10.6 |
| දළ දේශීය නිෂ්පාදනයේ % ලෙස (ඉ) | 2.08 | 1.63 | 1.68 | 1.56 | 1.58 | 1.85 |

| | | |
|--|--|--|
| <p>(අ) තාවකාලික</p> <p>(ආ) සුදු වාතාවරණය නිසා කිලිනොච්චි සහ මුලතිව් දිස්ත්‍රික්කවල සියළුම රජයේ පාසල් ද මන්තාරම සහ වවුනියාව දිස්ත්‍රික්කවල සමහර රජයේ පාසල් ද සංගණන කාල සීමාව තුළ තාවකාලිකව වසා තිබුණි.</p> <p>(ඇ) රජය විසින් අනුමත පෞද්ගලික පාසල් සහ විශේෂ අවශ්‍යතා ඇති දරුවන් සඳහා වූ පාසල් (සමාගම් පනත යටතේ ලියාපදිංචි වී ඇති ජාත්‍යන්තර පාසල් මීට ඇතුළත් නොවේ).</p> <p>(ඈ) 2014 වසරේ දී ශ්‍රී ලංකා මහ බැංකුව මගින් ජාත්‍යන්තර පාසල් 120 ක් ආවරණය වන පරිදි පවත්වන පද සමීක්ෂණයක් මත මෙම දත්ත පදනම් වේ. සංඛ්‍යා සටහනෙහි දක්වා ඇති දත්ත මෙම සමීක්ෂණයට පිළිතුරු සැපයූ පාසල් සඳහා පමණක් අදාළ වේ. මෙහි පිළිතුරු සැපයීමේ අනුපාතය සියයට 59 ක් විය.</p> <p>(ඉ) රජයේ පාසල් පමණි.</p> <p>(ඊ) විවෘත විශ්වවිද්‍යාලය සහ බාහිර උපාධි පාඨමාලා හැර සියළුම විශ්වවිද්‍යාල.</p> | <p>(උ) 'Z' අගය සහ ශ්‍රේණිය ගණනය කිරීම සඳහා යොදාගත් ක්‍රමවේදය සම්බන්ධ උසාවි තීන්දුවක් ප්‍රකාශයට පත් කිරීමට තිබූ හෙයින් 2011 අ.පො.ස. (උ/පො) විභාගයට අදාළ නවක සිසුන් බඳවා නොගත් බැවින් 2012 වර්ෂයේ නව බඳවා ගැනීම් අඩු වී තිබේ. කෙසේ වුවද, 2012 වසරේ පැවැති අධ්‍යයන හා අධ්‍යාපන කාර්ය මණ්ඩල වර්ජන නිසා සමහර විශ්වවිද්‍යාලවල අවසන් වසරේ විභාග සහ අධ්‍යයන වාරයන් සම්පූර්ණ නොකිරීම සැලකිය යුතු පහළ යාමක් වාර්තා නොවීමට හේතු විය.</p> <p>(ඌ) 'Z' අගය ගණනය කිරීම සඳහා යොදාගත් ක්‍රමවේදය සම්බන්ධව ශ්‍රේණිධානීකරණයෙහි ගොනුකර තිබූ නඩු හේතුවෙන් සාමාන්‍ය බඳවා ගැනීම් වලට අමතරව සිසුන් 5,182 දෙනෙකු අලුතින් බඳවාගෙන තිබේ.</p> <p>(ඍ) 2012 නව බඳවා ගැනීම් වලට 2011 අ.පො.ස. (උ/පො) සමඟම 2013 වසරේ දී ඇතුළත් කරගත් අපේක්ෂකයන් අඩංගු වන අතර, 2013 නව බඳවා ගැනීම් වලට 2014 පළමු කාර්තුවේ ඇතුළත් කරගත් අපේක්ෂකයන් අඩංගු වේ.</p> <p>(ඎ) සාමාන්‍ය සහ උසස් අධ්‍යාපනය සඳහා වූ රජයේ වියදම්.</p> <p>(ඏ) දළ ජාතික නිෂ්පාදනය (පදනම් වර්ෂය 2010)</p> | <p>මූලාශ්‍රය : අධ්‍යාපන අමාත්‍යාංශය විශ්වවිද්‍යාල ප්‍රතිපාදන කොමිෂන් සභාව</p> <p>මුදල් අමාත්‍යාංශය ජන ලේඛන හා සංඛ්‍යාලේඛන දෙපාර්තමේන්තුව</p> <p>ශ්‍රී ලංකා මහ බැංකුව</p> |
|--|--|--|

පළාත් අනුව ජල පරිභෝජනය සහ ආදායම

| වර්ෂය \ පළාත | බස්නාහිර | මධ්‍යම | දකුණු | උතුරු | නැගෙනහිර | වයඹ | උතුරුමැද | ඌව | සබරගමුව | මුළු දිවයින |
|--|----------|---------|---------|--------|----------|--------|----------|--------|---------|-------------|
| පාරිභෝගික ගිණුම (සංඛ්‍යාව) | | | | | | | | | | |
| 2010 | 654,308 | 164,259 | 203,820 | 6,456 | 95,169 | 40,947 | 62,579 | 56,771 | 69,264 | 1,353,573 |
| 2011 | 687,558 | 179,688 | 222,472 | 7,087 | 106,066 | 46,686 | 67,294 | 59,192 | 73,258 | 1,449,301 |
| 2012 | 738,367 | 198,512 | 239,719 | 7,922 | 125,123 | 53,930 | 80,314 | 63,248 | 80,528 | 1,587,663 |
| 2013 | 782,514 | 211,940 | 260,842 | 9,088 | 144,321 | 58,808 | 85,912 | 68,955 | 85,367 | 1,707,747 |
| 2014 | 833,648 | 224,217 | 276,334 | 12,189 | 163,349 | 64,030 | 91,900 | 76,064 | 90,267 | 1,831,998 |
| විකුණූ ජල පරිමාව (ස.මි. මිලියන) | | | | | | | | | | |
| 2010 | 184.6 | 33.8 | 39.3 | 1.4 | 16.9 | 9.3 | 14.0 | 11.1 | 12.3 | 322.7 |
| 2011 | 194.5 | 37.0 | 43.2 | 1.5 | 17.9 | 10.2 | 15.3 | 11.7 | 13.1 | 344.3 |
| 2012 | 210.5 | 40.2 | 47.0 | 1.5 | 20.0 | 10.7 | 17.0 | 12.4 | 14.2 | 373.5 |
| 2013 | 215.4 | 39.9 | 49.2 | 1.6 | 21.6 | 11.5 | 17.5 | 12.7 | 14.6 | 384.0 |
| 2014 | 230.3 | 43.3 | 53.6 | 2.0 | 24.9 | 13.0 | 19.2 | 14.0 | 15.8 | 416.2 |
| බිල්පත් ආදායම (රු. මිලියන) | | | | | | | | | | |
| 2010 | 8,139.9 | 919.1 | 1,240.5 | 49.7 | 517.1 | 269.1 | 501.0 | 372.6 | 407.3 | 12,416.3 |
| 2011 | 8,611.2 | 1,029.9 | 1,383.4 | 49.6 | 553.0 | 299.4 | 552.8 | 398.0 | 442.5 | 13,319.8 |
| 2012 | 9,652.0 | 1,475.1 | 1,580.0 | 53.8 | 648.4 | 345.5 | 634.4 | 441.3 | 500.4 | 15,331.0 |
| 2013 | 11,454.8 | 1,442.5 | 2,015.9 | 70.5 | 851.6 | 431.9 | 770.7 | 521.6 | 601.9 | 18,161.5 |
| 2014 | 12,159.2 | 1,869.2 | 2,254.7 | 92.6 | 980.5 | 494.8 | 850.8 | 575.9 | 691.2 | 19,968.8 |
| එකතු කළ ආදායම (රු. මිලියන) | | | | | | | | | | |
| 2010 | 8,072.8 | 934.5 | 1,258.4 | 48.2 | 513.5 | 267.9 | 547.1 | 364.4 | 421.0 | 12,427.9 |
| 2011 | 8,468.4 | 1,078.4 | 1,349.6 | 47.2 | 556.6 | 303.8 | 582.4 | 390.6 | 411.1 | 13,188.1 |
| 2012 | 9,359.0 | 1,308.7 | 1,488.1 | 57.4 | 586.4 | 355.7 | 657.1 | 416.1 | 476.1 | 14,704.6 |
| 2013 | 11,491.5 | 1,462.9 | 2,076.1 | 73.3 | 819.2 | 439.5 | 791.2 | 512.6 | 601.3 | 18,267.6 |
| 2014 | 12,324.8 | 1,851.5 | 2,209.4 | 95.3 | 993.6 | 497.8 | 894.1 | 577.1 | 682.0 | 20,125.7 |

මූලාශ්‍රය : ජාතික ජල සම්පාදන හා ජලාපවහන මණ්ඩලය

සන්නිවේදනය

| ශීර්ෂය | 2009 | 2010 | 2011 | 2012 | 2013 | 2014 (අ) |
|---|-------------------|-------------------|-------------------|-------------------|-------------------|-------------------|
| තැපැල් කාර්යාල | 4,738 | 4,742 | 4,742 | 4,738 | 4,628 | 4,692 |
| ප්‍රධාන තැපැල් කාර්යාල | 643 | 648 | 648 | 651 | 651 | 653 |
| උප තැපැල් කාර්යාල | 3,411 | 3,410 | 3,410 | 3,411 | 3,375 | 3,410 |
| නියෝජිත තැපැල් කාර්යාල | 684 | 684 | 684 | 676 | 602 | 629 |
| තැපැල් කාර්යාලයකින් සේවාව ලබන ප්‍රදේශය (ව.කි.මී.) | 14 | 14 | 14 | 13 | 14 | 13 |
| තැපැල් කාර්යාලයකින් සේවය ලබන ජන සංඛ්‍යාව | 4,316 | 4,355 | 4,401 | 4,290 | 4,426 | 4,406 |
| දුරකථන | 17,700,400 | 20,801,982 | 21,927,839 | 23,773,461 | 23,021,937 | 24,801,739 |
| රැහැන් සහිත දුරකථන, සංඛ්‍යාව | 872,120 | 896,710 | 941,780 | 999,354 | 1,062,065 | 1,123,007 |
| රැහැන් රහිත දුරකථන, සංඛ්‍යාව | 2,563,838 | 2,637,865 | 2,666,612 | 2,450,037 (ආ) | 1,644,722 (ඇ) | 1,555,732 |
| ජංගම දුරකථන | 14,264,442 | 17,267,407 | 18,319,447 | 20,324,070 | 20,315,150 (ඇ) | 22,123,000 |
| දුරකථන ඝනත්වය (පුද්ගලයින් 100 කට) | 86.4 | 100.6 | 105.1 | 116.4 | 111.9 | 119.4 |
| පොදු දුරකථන කුටී | 7,378 | 6,958 | 6,458 | 6,983 | 6,788 | 6,654 |
| අන්තර්ජාල ග්‍රාහක සංඛ්‍යාව (ඈ) | 240,000 | 502,000 | 844,749 | 1,365,655 | 2,009,456 | 3,383,458 |

(අ) තාවකාලික.

(ආ) දුරකථන සමාගම් දෙකක් ඒකාබද්ධ කිරීමෙන් පසු සංඛ්‍යා නිවැරදි කිරීම නිසා 2012 දී රැහැන් රහිත දුරකථන සංඛ්‍යාව පහත වැටී ඇත.

(ඇ) 2013 ජනවාරි මස දී සක්‍රීය දුරකථන සම්බන්ධතා පිළිබඳ වර්ගීකරණය සංශෝධනය කිරීම හේතුවෙන් 2013 දී රැහැන් රහිත දුරකථන සංඛ්‍යාව හා ජංගම දුරකථන සංඛ්‍යාව අඩු විය.

(ඈ) 2010 සිට ජංගම දුරකථනයන්හි අන්තර්ජාල සම්බන්ධතා ද ඇතුළත්ව.

මූලයන් : තැපැල් දෙපාර්තමේන්තුව

විදුලි සංදේශ නියාමන කොමිෂන් සභාව
ජනලේඛන සහ සංඛ්‍යාලේඛන
දෙපාර්තමේන්තුව

පළාත් අනුව විදුලි සංදේශ සේවා

සංඛ්‍යාව

| වර්ෂය \ පළාත | බස්නාහිර | මධ්‍යම | දකුණු | උතුරු | නැගෙනහිර | වයඹ | උතුරුමැද | ඌව | සබරගමුව | මුළු දිවයින |
|---|----------|---------|---------|--------|----------|---------|----------|---------|---------|-------------|
| ස්ථාවර දුරකථන සේවා | | | | | | | | | | |
| ශ්‍රී ලංකා ටෙලිකොම් සමාගම (රැහැන් සහිත සහ CDMA දුරකථන ඇතුළත්ය) | | | | | | | | | | |
| 2009 | 713,184 | 142,632 | 132,403 | 43,641 | 78,121 | 103,928 | 57,647 | 70,272 | 92,906 | 1,434,734 |
| 2010 | 716,793 | 146,295 | 132,695 | 49,895 | 75,132 | 104,857 | 57,373 | 71,040 | 93,231 | 1,447,311 |
| 2011 | 733,616 | 149,340 | 134,970 | 52,608 | 74,184 | 104,847 | 56,573 | 72,135 | 94,114 | 1,472,387 |
| 2012 | 752,935 | 153,266 | 138,687 | 55,959 | 75,469 | 106,418 | 57,676 | 73,749 | 97,004 | 1,511,163 |
| 2013 | 786,801 | 160,917 | 144,106 | 59,549 | 74,944 | 107,522 | 59,534 | 77,274 | 100,662 | 1,571,309 |
| 2014 | 824,595 | 171,852 | 149,628 | 68,470 | 82,014 | 112,574 | 63,651 | 82,728 | 107,785 | 1,663,297 |
| රැහැන් රහිත සහ CDMA දුරකථන (සන්ටෙල් සමාගම සහ ලංකාබෙල් සමාගම) | | | | | | | | | | |
| 2009 (a) | 706,215 | 201,287 | 255,309 | 31,005 | 99,863 | 206,292 | 143,738 | 165,722 | 191,793 | 2,001,224 |
| 2010 (a) | 720,256 | 195,468 | 272,880 | 51,373 | 80,007 | 236,686 | 174,370 | 168,723 | 231,389 | 2,131,152 |
| 2011 (a) | 719,246 | 230,242 | 269,445 | 55,912 | 80,613 | 235,283 | 171,850 | 173,952 | 199,462 | 2,136,005 |
| 2012 (a) | 667,176 | 209,669 | 244,867 | 45,773 | 57,851 | 213,544 | 153,804 | 160,701 | 184,843 | 1,938,228 |
| 2013 (a) | 282,075 | 147,605 | 162,373 | 32,238 | 32,797 | 141,770 | 94,437 | 118,696 | 123,487 | 1,135,478 |
| 2014 (a) | 266,389 | 135,782 | 142,310 | 33,142 | 30,807 | 130,396 | 83,026 | 113,075 | 111,624 | 1,046,551 |
| පොදු දුරකථන | | | | | | | | | | |
| 2009 | 3,287 | 900 | 909 | 83 | 500 | 602 | 422 | 332 | 343 | 7,378 |
| 2010 | 4,004 | 886 | 803 | 141 | 429 | 657 | 374 | 290 | 394 | 7,978 |
| 2011 | 3,755 | 786 | 751 | 126 | 360 | 604 | 350 | 264 | 326 | 7,322 |
| 2012 | 3,285 | 918 | 732 | 90 | 338 | 671 | 305 | 259 | 385 | 6,983 |
| 2013 | 3,314 | 840 | 696 | 78 | 296 | 627 | 310 | 233 | 379 | 6,773 |
| 2014 | 3,307 | 801 | 659 | 76 | 255 | 647 | 292 | 234 | 371 | 6,642 |

(අ) වයලොස් බ්‍රෝඩ්බැන්ඩ් මගින් සපයන ලද සංකේත විබේදුම් බහුවිධ (CDMA) ද ඇතුළත් ය.

මූලාශ්‍රය : ශ්‍රී ලංකා විදුලි සංදේශ නියාමන කොමිෂන් සභාව

තෝරාගත් සමාජ ආර්ථික දර්ශක

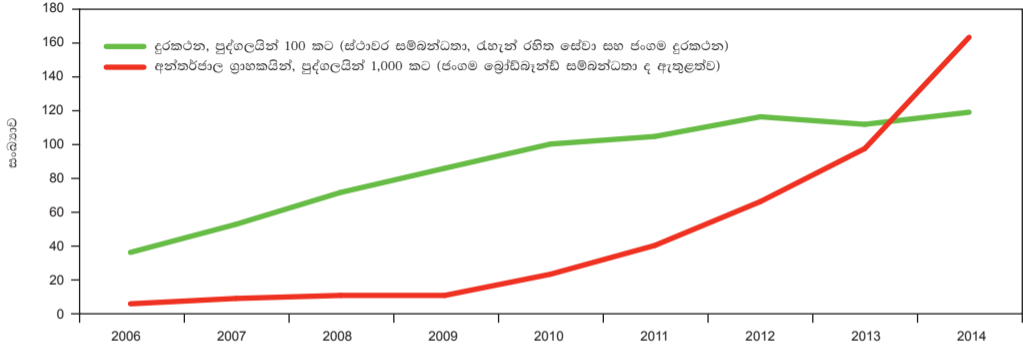

| | 2006 | 2007 | 2008 | 2009 | 2010 | 2011 | 2012 | 2013 | 2014 |
|--|------|------|------|------|-------|-------|-------|-------|-------|
| දුරකථන, පුද්ගලයින් 100 කට (ස්ථාවර සම්බන්ධතා, රැහැන් රහිත සේවා සහ ජංගම දුරකථන) | 36.7 | 53.5 | 71.8 | 86.4 | 100.6 | 105.1 | 116.4 | 111.9 | 119.4 |
| අන්තර්ජාල ග්‍රාහකයින්, පුද්ගලයින් 1,000 කට (ජංගම බ්‍රෝඩ්බැන්ඩ් සම්බන්ධතා ද ඇතුළත්ව) | 6.5 | 10.1 | 11.6 | 11.7 | 24.3 | 40.5 | 66.9 | 97.6 | 162.9 |

පළාත් අනුව තැපැල් සේවා

සංඛ්‍යාව

| වර්ෂය \ පළාත | බස්නාහිර | මධ්‍යම | දකුණු | උතුරු | නැගෙනහිර | වයඹ | උතුරුමැද | ඌව | සබරගමුව | මුළු දිවයින | |
|---|----------|--------|-------|-------|----------|-----|----------|-----|---------|-------------|-------|
| ප්‍රධාන තැපැල් කාර්යාල | 2010 | 147 | 101 | 90 | 51 | 56 | 65 | 39 | 46 | 54 | 649 |
| | 2011 | 144 | 102 | 91 | 52 | 56 | 63 | 38 | 46 | 54 | 646 |
| | 2012 | 146 | 100 | 92 | 52 | 56 | 65 | 38 | 46 | 54 | 649 |
| | 2013 | 146 | 100 | 93 | 52 | 56 | 65 | 39 | 46 | 54 | 651 |
| | 2014 | 147 | 101 | 93 | 52 | 56 | 65 | 39 | 46 | 54 | 653 |
| උප තැපැල් කාර්යාල | 2010 | 553 | 532 | 509 | 264 | 222 | 419 | 272 | 251 | 388 | 3,410 |
| | 2011 | 533 | 532 | 506 | 252 | 222 | 420 | 272 | 251 | 386 | 3,374 |
| | 2012 | 537 | 531 | 505 | 256 | 222 | 419 | 272 | 250 | 382 | 3,374 |
| | 2013 | 537 | 531 | 505 | 257 | 222 | 419 | 272 | 250 | 382 | 3,375 |
| | 2014 | 553 | 532 | 509 | 264 | 222 | 419 | 272 | 253 | 386 | 3,410 |
| නියෝජිත තැපැල් කාර්යාල / සමුපකාර සකසුණුවම් සමිති | 2010 | 313 | 50 | 40 | 25 | 12 | 57 | 22 | 21 | 56 | 596 |
| සහ වතු නියෝජිත තැපැල් කාර්යාල | 2011 | 208 | 19 | 39 | 16 | 15 | 45 | 12 | 11 | 48 | 413 |
| | 2012 | 313 | 50 | 37 | 25 | 18 | 60 | 22 | 21 | 56 | 602 |
| | 2013 | 313 | 50 | 37 | 25 | 18 | 60 | 22 | 21 | 56 | 602 |
| | 2014 | 326 | 58 | 43 | 26 | 17 | 64 | 24 | 18 | 53 | 629 |
| තැපැල් කාර්යාල එකතුව | 2010 | 1,013 | 683 | 639 | 340 | 290 | 541 | 333 | 318 | 498 | 4,655 |
| | 2011 | 885 | 653 | 636 | 320 | 293 | 528 | 322 | 308 | 488 | 4,433 |
| | 2012 | 996 | 681 | 634 | 333 | 296 | 544 | 332 | 317 | 492 | 4,625 |
| | 2013 | 996 | 681 | 635 | 334 | 296 | 544 | 333 | 317 | 492 | 4,628 |
| | 2014 | 1,026 | 691 | 645 | 342 | 295 | 548 | 335 | 317 | 493 | 4,692 |

මූලාශ්‍රය : තැපැල් දෙපාර්තමේන්තුව

ප්‍රවාහන කටයුතු

| ශීර්ෂය | 2009 | 2010 | 2011 | 2012 | 2013 | 2014 (අ) |
|---|---------|---------|---------|---------------|---|----------|
| මාර්ග කිලෝ මීටර (ආ) | 11,919 | 12,019 | 12,019 | 12,165 | 12,169 | 12,208 |
| අලුතෙන් ලියාපදිංචි කළ මෝටර් රථ | 204,075 | 359,243 | 525,421 | 397,295 | 326,651 | 429,556 |
| මගී ප්‍රවාහන බස් රථ සහ පෞද්ගලික බස් රථ | 739 | 2,491 | 4,248 | 3,095 | 1,805 | 3,851 |
| පෞද්ගලික මෝටර් රථ | 5,762 | 23,072 | 57,886 | 31,546 | 28,380 | 38,780 |
| යතුරු පැදි | 135,421 | 204,811 | 253,331 | 192,284 | 169,280 | 272,885 |
| භාණ්ඩ ප්‍රවාහන වාහන (ඇ) | 9,505 | 23,557 | 48,336 | 49,663 | 30,475 | 25,920 |
| ඉඩම් වාහන | 15,284 | 19,664 | 23,194 | 21,892 | 13,038 | 9,082 |
| ත්‍රිරෝද රථ | 37,364 | 85,648 | 138,426 | 98,815 | 83,673 | 79,038 |
| ශ්‍රී ලංගම / ප්‍රාදේශීය ප්‍රවාහන සමාගම් | | | | | | |
| ධාවනය කළ බස් (දෛනික සාමාන්‍යය) | 4,482 | 4,441 | 4,365 | 4,314 | 4,373 | 4,596 |
| මගී කිලෝ මීටර, මිලියන (ඈ) | 11,233 | 11,815 | 11,907 | 11,909 | 12,201 | 12,700 |
| පෞද්ගලික බස් රථ (බලපත්‍ර නිකුත් කළ) | 18,665 | 19,805 | 19,699 | 20,444 | 19,651 | 20,421 |
| ශ්‍රී ලංකා දුම්රිය සේවය | | | | | | |
| මගී කිලෝ මීටර, මිලියන | 4,568 | 4,353 | 4,574 | 5,039 | 6,257 | 6,842 |
| භාණ්ඩ ටොන් කිලෝ මීටර, මිලියන | 113 | 163 | 154 | 142 | 133 | 151 (ඉ) |
| එයාර් ලංකා ගුවන් සේවය / ශ්‍රී ලංකන් ගුවන් සේවය | | | | | | |
| මගී කිලෝ මීටර, මිලියන | 7,851 | 9,400 | 10,677 | 12,790 | 12,988 | 12,719 |
| මගීන්, දහස් | 2,255 | 2,808 | 3,010 | 4,164 | 4,019 | 4,169 |
| භාණ්ඩ, ටොන් දහස් | 69 | 83 | 90 | 98 | 100 | 96 |
| (අ) තාවකාලික. | | | | | | |
| (ආ) මාර්ග සංවර්ධන අධිකාරිය විසින් නඩත්තු කෙරෙන "ඒ" සහ "බී" පංතියේ මාර්ග කිලෝ මීටර. | | | | | | |
| (ඇ) ද්විත්ව කාර්ය වාහන ද ඇතුළත් වේ. | | | | | | |
| (ඈ) ජාතික ප්‍රවාහන කොමිසම මගින් ශ්‍රී ලංකා ගමනාගමන මණ්ඩලය වෙත දත්ත සපයන මූලාශ්‍රය වෙනස්වීම හේතුකොට ගෙන වසර 2009 සිට දත්ත සංශෝධනය වී ඇත. | | | | | | |
| (ඉ) ඇස්තමේන්තුගත. | | | | | | |
| | | | | මූලාශ්‍රයන් : | ජාතික ප්‍රවාහන කොමිසම | |
| | | | | | ශ්‍රී ලංකා ගමනාගමන මණ්ඩලය | |
| | | | | | මෝටර් රථ ලියාපදිංචි කිරීමේ දෙපාර්තමේන්තුව | |
| | | | | | ශ්‍රී ලංකා දුම්රිය සේවය | |
| | | | | | ශ්‍රී ලංකා සිවිල් ගුවන් සේවා අධිකාරිය | |
| | | | | | මාර්ග සංවර්ධන අධිකාරිය | |

පළාත් අනුව ප්‍රාදේශීය බස් සමාගම් සේවා

| වර්ෂය \ පළාත | බස්නාහිර | මධ්‍යම | දකුණු | උතුරු | නැගෙනහිර | වයඹ | උතුරුමැද | ඌව | සබරගමුව | මුළු දිවයින |
|--------------------------------------|----------|---------|---------|-------|----------|---------|----------|---------|---------|-------------|
| ධාවනය කරන ලද බස් රථ, සංඛ්‍යාව | | | | | | | | | | |
| 2009 | 1,139 | 666 | 414 | 134 | 224 | 515 | 332 | 409 | 636 | 4,469 |
| 2010 | 1,083 | 645 | 431 | 168 | 229 | 503 | 336 | 411 | 621 | 4,427 |
| 2011 | 1,088 | 628 | 438 | 165 | 217 | 491 | 341 | 378 | 603 | 4,350 |
| 2012 | 1,024 | 621 | 408 | 151 | 195 | 494 | 345 | 393 | 619 | 4,250 |
| 2013 | 1,151 | 570 | 410 | 179 | 214 | 499 | 442 | 419 | 503 | 4,373 |
| 2014 (අ) | 1,240 | 613 | 414 | 180 | 228 | 507 | 436 | 449 | 529 | 4,596 |
| ධාවන කිලෝ මීටර්, මිලියන | | | | | | | | | | |
| 2009 | 76.0 | 41.0 | 37.0 | 8.0 | 19.0 | 41.0 | 27.0 | 30.0 | 37.0 | 316.0 |
| 2010 | 81.2 | 43.1 | 39.3 | 14.2 | 21.3 | 42.0 | 29.6 | 31.3 | 38.7 | 340.6 |
| 2011 | 83.3 | 42.8 | 40.6 | 14.2 | 20.4 | 41.3 | 29.9 | 28.8 | 38.2 | 339.5 |
| 2012 | 80.6 | 42.8 | 37.8 | 14.4 | 19.5 | 42.5 | 31.2 | 29.3 | 39.8 | 337.8 |
| 2013 | 82.3 | 41.3 | 35.8 | 15.3 | 20.7 | 42.0 | 35.0 | 31.4 | 38.8 | 342.8 |
| 2014 (අ) | 97.5 | 42.4 | 38.5 | 17.1 | 23.7 | 43.5 | 38.4 | 35.1 | 35.1 | 371.2 |
| මගී කිලෝ මීටර්, මිලියන | | | | | | | | | | |
| 2009 | 2,804.0 | 1,551.0 | 1,262.0 | 253.0 | 776.0 | 1,387.0 | 1,036.0 | 1,029.0 | 1,171.0 | 11,269.0 |
| 2010 | 2,798.1 | 1,586.6 | 1,395.5 | 437.1 | 833.0 | 1,415.4 | 1,070.2 | 1,051.4 | 1,227.6 | 11,814.9 |
| 2011 | 2,911.7 | 1,650.9 | 1,469.2 | 445.7 | 841.2 | 1,401.8 | 1,081.8 | 984.0 | 1,120.5 | 11,906.7 |
| 2012 | 2,882.1 | 1,691.5 | 1,367.8 | 471.8 | 734.9 | 1,434.1 | 1,078.9 | 985.5 | 1,262.6 | 11,909.2 |
| 2013 | 2,906.1 | 1,630.2 | 1,370.4 | 538.0 | 824.0 | 1,407.3 | 1,243.4 | 1,040.3 | 1,241.9 | 12,201.5 |
| 2014 (අ) | 3,078.6 | 1,713.2 | 1,342.0 | 564.3 | 936.4 | 1,446.4 | 1,339.3 | 1,149.0 | 1,130.8 | 12,700.0 |

(අ) තාවකාලික

මූලය : ශ්‍රී ලංකා ගමනාගමන මණ්ඩලය

පළාත් අනුව පෞද්ගලික බස් සමාගම් සේවා

| වර්ෂය \ පළාත | බස්නාහිර | මධ්‍යම | දකුණු | උතුරු | නැගෙනහිර | වයඹ | උතුරුමැද | ඌව | සබරගමුව | මුළු දිවයින |
|--------------------------------------|----------|----------------|---------|---------|----------|---------|----------|---------|---------|-----------------------------------|
| ධාවනය කරන ලද බස් රථ, සංඛ්‍යාව | | | | | | | | | | |
| 2009 | 5,079 | 1,873 | 1,238 | 462 | 412 | 1,474 | 533 | 753 | 1,243 | 13,066 |
| 2010 | 5,535 | 2,476 | 1,444 | 530 | 521 | 1,850 | 817 | 933 | 1,778 | 15,884 |
| 2011 | 5,803 | 2,739 | 1,612 | 993 | 471 | 1,836 | 948 | 1,027 | 1,174 | 16,602 |
| 2012 | 6,071 | 2,751 | 1,621 | 1,021 | 526 | 1,839 | 926 | 1,028 | 1,346 | 17,129 |
| 2013 | 5,384 | 2,783 | 1,753 | 963 | 530 | 1,925 | 831 | 1,143 | 1,755 | 17,067 |
| 2014 (අ)(ආ) | 6,746 | 2,806 | 1,816 | 968 | 460 | 1,820 | 764 | 1,152 | 2,001 | 18,534 |
| ධාවන කිලෝ මීටර්, මිලියන | | | | | | | | | | |
| 2009 | 244.7 | 90.2 | 59.6 | 22.3 | 19.8 | 71.0 | 25.7 | 36.3 | 59.9 | 629.5 |
| 2010 | 266.7 | 119.3 | 69.6 | 25.5 | 25.1 | 89.1 | 39.4 | 44.9 | 85.7 | 765.3 |
| 2011 | 279.6 | 131.9 | 77.7 | 47.8 | 22.7 | 88.4 | 45.6 | 49.5 | 56.5 | 799.8 |
| 2012 | 292.5 | 132.6 | 78.1 | 49.2 | 25.3 | 88.6 | 44.6 | 49.6 | 64.8 | 825.3 |
| 2013 | 267.3 | 138.2 | 87.0 | 47.8 | 26.3 | 95.6 | 41.2 | 56.7 | 87.1 | 847.2 |
| 2014 (අ)(ආ) | 361.8 | 152.4 | 112.7 | 50.4 | 27.3 | 115.2 | 115.9 | 64.0 | 112.1 | 1,041.8 |
| මගී කිලෝ මීටර්, මිලියන | | | | | | | | | | |
| 2009 | 12,847.6 | 4,738.4 | 3,130.4 | 1,168.6 | 1,041.3 | 3,728.9 | 1,347.4 | 1,903.4 | 3,142.8 | 33,048.8 |
| 2010 | 13,999.5 | 6,262.3 | 3,651.5 | 1,341.9 | 1,318.6 | 4,680.0 | 2,067.3 | 2,359.3 | 4,497.4 | 40,177.8 |
| 2011 | 14,678.9 | 6,927.1 | 4,077.9 | 2,512.2 | 1,191.4 | 4,643.0 | 2,396.9 | 2,597.2 | 2,968.6 | 41,993.2 |
| 2012 | 15,356.3 | 6,958.5 | 4,100.2 | 2,582.6 | 1,330.5 | 4,651.7 | 2,342.3 | 2,600.2 | 3,404.6 | 43,326.9 |
| 2013 | 14,031.2 | 7,252.8 | 4,568.5 | 2,509.7 | 1,381.2 | 5,016.7 | 2,165.7 | 2,978.8 | 4,573.7 | 44,478.3 |
| 2014 (අ)(ආ) | 16,715.2 | 7,040.3 | 5,205.9 | 2,328.0 | 1,261.2 | 5,321.5 | 2,121.6 | 2,954.6 | 5,181.1 | 48,129.6 |
| (අ) තාවකාලික | | (ආ) ඇස්තමේන්තු | | | | | | | | මූලාශ්‍රය : ජාතික ප්‍රවාහන කොමිසම |

පළාත් අනුව මෝටර් රථ(අ)

සංඛ්‍යාව

| වාහන වර්ගය \ පළාත | බස්නාහිර | මධ්‍යම | දකුණු | උතුරු | නැගෙනහිර | වයඹ | උතුරුමැද | ඌව | සබරගමුව | මුළු දිවයින |
|---------------------|------------------|----------------|----------------|----------------|----------------|----------------|----------------|----------------|----------------|------------------|
| 2013 (ආ) | | | | | | | | | | |
| මගී බස් රථ | 5,934 | 1,169 | 2,141 | 490 | 444 | 745 | 412 | 520 | 983 | 12,838 |
| පෞද්ගලික බස් රථ | 13,155 | 3,776 | 2,725 | 1,080 | 701 | 4,467 | 1,120 | 1,239 | 2,683 | 30,946 |
| ද්විත්ව කාර්ය වාහන | 130,577 | 27,061 | 27,056 | 5,729 | 8,797 | 35,880 | 14,584 | 10,439 | 15,331 | 275,454 |
| පෞද්ගලික මෝටර් රථ | 255,761 | 35,573 | 28,119 | 3,371 | 5,581 | 29,984 | 9,157 | 7,904 | 14,606 | 390,056 |
| ඉඩම් වාහන | 16,288 | 3,669 | 14,612 | 12,264 | 18,818 | 14,553 | 8,604 | 7,708 | 2,591 | 99,107 |
| භාණ්ඩ ප්‍රවාහන වාහන | 92,548 | 22,331 | 19,627 | 4,126 | 6,369 | 31,216 | 12,148 | 9,446 | 13,814 | 211,625 |
| යතුරුපැදි | 566,284 | 91,851 | 237,538 | 119,471 | 154,973 | 286,629 | 143,588 | 66,546 | 93,476 | 1,760,356 |
| ත්‍රිරෝද රථ | 253,014 | 92,729 | 99,057 | 13,689 | 31,976 | 78,835 | 41,612 | 45,962 | 87,986 | 744,860 |
| අනෙකුත් | 3,003 | 178 | 1,558 | 594 | 128 | 178 | 62 | 90 | 15 | 5,806 |
| එකතුව | 1,336,564 | 278,337 | 432,433 | 160,814 | 227,787 | 482,487 | 231,287 | 149,854 | 231,485 | 3,531,048 |
| 2014 (ඇ) | | | | | | | | | | |
| මගී බස් රථ | 6,094 | 1,222 | 1,906 | 608 | 460 | 781 | 418 | 503 | 975 | 12,967 |
| පෞද්ගලික බස් රථ | 13,779 | 3,848 | 2,972 | 1,015 | 677 | 4,462 | 1,334 | 1,312 | 2,695 | 32,094 |
| ද්විත්ව කාර්ය වාහන | 134,654 | 29,161 | 30,436 | 5,883 | 9,660 | 39,479 | 16,664 | 11,871 | 16,567 | 294,375 |
| පෞද්ගලික මෝටර් රථ | 262,950 | 38,188 | 31,402 | 3,552 | 6,275 | 32,845 | 10,498 | 8,960 | 16,247 | 410,917 |
| ඉඩම් වාහන | 15,009 | 3,820 | 13,578 | 11,374 | 18,108 | 13,945 | 7,602 | 7,120 | 2,423 | 92,979 |
| භාණ්ඩ ප්‍රවාහන වාහන | 91,538 | 22,797 | 20,299 | 4,508 | 6,075 | 30,767 | 12,441 | 9,454 | 13,783 | 211,662 |
| යතුරුපැදි | 598,748 | 103,494 | 257,722 | 123,256 | 163,772 | 309,539 | 156,346 | 71,488 | 100,700 | 1,885,065 |
| ත්‍රිරෝද රථ | 272,672 | 102,748 | 108,938 | 15,038 | 34,832 | 85,506 | 45,252 | 50,667 | 95,161 | 810,814 |
| අනෙකුත් | 2,933 | 199 | 308 | 508 | 150 | 207 | 59 | 104 | 15 | 4,483 |
| එකතුව | 1,398,377 | 305,477 | 467,561 | 165,742 | 240,009 | 517,531 | 250,614 | 161,479 | 248,566 | 3,755,356 |

(අ) වලංගු ආදායම් බලපත්‍ර සහිත මෝටර් රථ.

(ආ) සංශෝධිත.

(ඇ) නාවකාලික.

මූලාශ්‍රය: ප්‍රාදේශීය ලේකම් කාර්යාල
ශ්‍රී ලංකා මහ බැංකුව

වරාය සේවා

| ශීර්ෂය | 2009 | 2010 | 2011 | 2012 | 2013 | 2014 (අ) |
|--|----------------|----------------|----------------|----------------|----------------|----------------|
| පැමිණි නැව්, සංඛ්‍යාව | 4,456 | 4,067 | 4,332 | 4,134 | 3,976 | 4,264 |
| කොළඹ | 4,114 | 3,910 | 4,124 | 3,870 | 3,667 | 3,742 |
| ගාල්ල | 32 | 48 | 73 | 69 | 36 | 60 |
| ත්‍රිකුණාමලය | 310 | 109 | 126 | 161 | 134 | 127 |
| හම්බන්තොට | - | - | 9 | 34 | 139 | 335 |
| මෙහෙයවන ලද භාණ්ඩ ප්‍රමාණය (පැටවු සහ ගොඩබාන ලද), මෙ.ටො. දහස් | 48,778 | 61,240 | 65,069 | 64,970 | 66,243 | 74,410 |
| කොළඹ | 46,373 | 58,768 | 62,016 | 61,669 | 63,482 | 70,794 |
| ගාල්ල | 167 | 318 | 464 | 422 | 207 | 394 |
| ත්‍රිකුණාමලය | 2,238 | 2,154 | 2,574 | 2,859 | 2,435 | 2,748 |
| හම්බන්තොට | - | - | 15 | 20 | 119 | 474 |
| කොළඹ වරාය - මෙහෙයවන ලද භාණ්ඩ ප්‍රමාණය, මෙ.ටො. දහස් | 46,373 | 58,768 | 62,016 | 61,670 | 63,482 | 70,794 |
| බහලු (කන්ටේනර්ගත) | 39,601 | 51,426 | 54,109 | 53,504 | 56,195 | 63,329 |
| තොග නොවන | 649 | 627 | 722 | 618 | 364 | 601 |
| වියළි තොග නැව් බඩු | 2,097 | 2,556 | 2,620 | 2,709 | 2,657 | 2,444 |
| දියර තොග නැව් බඩු | 4,026 | 4,159 | 4,565 | 4,839 | 4,265 | 4,420 |
| කොළඹ වරාය - බහලු ප්‍රමාණය, TEU දහස් | 3,464.3 | 4,137.4 | 4,262.9 | 4,187.1 | 4,306.2 | 4,907.9 |
| අභ්‍යන්තර (අපනයන සහ ආනයන) | 752.0 | 932.2 | 1,046.9 | 1,020.3 | 1,032.0 | 1,127.0 |
| අන්තර් නැව්ගත කිරීම | 2,633.1 | 3,095.6 | 3,123.8 | 3,064.8 | 3,208.1 | 3,699.7 |
| තැන් මාරු | 79.2 | 109.6 | 92.2 | 102.1 | 66.1 | 81.2 |
| ආදායම, රුපියල් මිලියන | 23,331 | 28,280 | 31,086 | 38,098 | 37,232 | 39,020 |
| කොළඹ | 22,816 | 27,724 | 30,347 | 36,943 | 35,804 | 36,688 |
| ගාල්ල | 178 | 277 | 441 | 597 | 478 | 696 |
| ත්‍රිකුණාමලය | 337 | 279 | 285 | 423 | 366 | 400 |
| හම්බන්තොට | - | - | 13 | 135 | 585 | 1,237 |

(අ) තාවකාලික

TEU - අඩි 20 ට සමාන බහලු ඒකක

මූලය : ශ්‍රී ලංකා වරාය අධිකාරිය

මිල

| ශීර්ෂය | 2009 | 2010 | 2011 | 2012 | 2013 | 2014 (අ) |
|---|---------|---------|---------|---------|---|----------|
| මිල මට්ටම පිළිබඳ දර්ශක | | | | | | |
| කොළඹ පාරිභෝගික මිල දර්ශකය (කො.පා.මි.ද.) (ආ) | 133.6 | 141.9 | 151.5 | 162.9 | 174.2 | 179.9 |
| උප දර්ශක - ආහාර සහ මද්‍යසාර නොවන බීම වර්ග | 148.5 | 158.8 | 172.7 | 180.9 | 195.2 | 202.5 |
| නිවාස, ජලය, විදුලිය, ගෑස් හා අනෙකුත් ඉන්ධන | 115.1 | 119.2 | 124.4 | 136.4 | 151.0 | 152.7 |
| ප්‍රවාහනය | 138.4 | 139.7 | 149.6 | 181.9 | 190.2 | 198.9 |
| සන්නිවේදනය | 88.2 | 90.3 | 90.3 | 90.3 | 90.3 | 93.9 |
| අධ්‍යාපනය | 120.7 | 135.9 | 140.6 | 141.2 | 142.6 | 143.3 |
| මූලික උද්ධමනය (කො.පා.මි.ද.) (ආ) | 131.7 | 140.9 | 150.6 | 159.4 | 166.5 | 172.3 |
| තොග අලෙවි මිල දර්ශකය (1974=100) | 3,500.9 | 3,893.0 | 4,306.5 | 4,457.3 | 4,867.9 | 5,022.1 |
| ඉදිකිරීම් පිරිවැය දර්ශකය (1990=100) | 456.3 | 465.9 | 490.9 | 550.9 | 590.4 | 604.9 |
| මිල මට්ටම වෙනස්වීම (වාර්ෂික සාමාන්‍යය), % | | | | | | |
| කොළඹ පාරිභෝගික මිල දර්ශකය (කො.පා.මි.ද.) (ආ) | 3.5 | 6.2 | 6.7 | 7.6 | 6.9 | 3.3 |
| මූලික උද්ධමනය - (කො.පා.මි.ද.) (ආ) | 6.9 | 7.0 | 6.9 | 5.8 | 4.4 | 3.5 |
| තොග අලෙවි මිල දර්ශකය (1974=100) | -4.2 | 11.2 | 10.6 | 3.5 | 9.2 | 3.2 |
| ආරෝපිත දළ දේශීය නිෂ්පාදිත අවධමනය (ඇ) | 5.9 | 7.3 | 3.8 | 10.8 | 6.2 | 2.7 |
| ඉදිකිරීම් පිරිවැය දර්ශකය (1990=100) | 2.6 | 2.1 | 5.4 | 12.2 | 7.2 | 2.5 |
| (අ) කාලකාලික. (ආ) කො.පා.මි.ද. (2006/07 = 100) ද පදනම් කරගෙන ඇත. (ඇ) 2009-2010 දක්වා 2002 පාදක වර්ෂය අනුව ද 2011-2014 දක්වා 2010 පාදක වර්ෂය අනුව ද ඉදිරිපත් කර ඇත. | | | | | | |
| | | | | | මූලාශ්‍රය : ජනලේඛන හා සංඛ්‍යාලේඛන දෙපාර්තමේන්තුව ඉදිකිරීම් කර්මාන්ත සංවර්ධන අධිකාරිය ශ්‍රී ලංකා මහ බැංකුව | |

තෝරාගත් ආහාර ද්‍රව්‍යවල සාමාන්‍ය මිල

කි.ග්‍රෑ. එකක මිල රුපියල්

| ශීර්ෂය | නිෂ්පාදක මිල (සාමාන්‍යය) | | | සිල්ලර මිල (සාමාන්‍යය) | | | | | |
|-----------------|--------------------------|-------|---------|------------------------|--------|---------|-----------|--------|---------|
| | මුළු දිවයින | | | මුළු දිවයින | | | කොළඹ නගරය | | |
| | 2012 | 2013 | 2014(අ) | 2012 | 2013 | 2014(අ) | 2012 | 2013 | 2014(අ) |
| සහල් | | | | | | | | | |
| සම්බා | 31.37 | 33.22 | 41.12 | 70.33 | 71.90 | 83.83 | 66.71 | 70.48 | 84.20 |
| තම්බාපු සහල් | 28.12 | 29.96 | 38.38 | 60.09 | 62.04 | 75.75 | 54.25 | 60.61 | 77.58 |
| කැකුළු | 28.34 | 30.16 | 39.06 | 56.63 | 58.33 | 71.92 | 51.43 | 59.71 | 73.80 |
| එළවළු | | | | | | | | | |
| බෝංචි | 72.98 | 76.95 | 83.01 | 125.45 | 130.31 | 134.03 | 102.08 | 134.40 | 134.31 |
| කැරට් | 68.95 | 80.06 | 81.57 | 121.12 | 131.03 | 133.37 | 89.38 | 133.40 | 136.40 |
| ලීක්ස් | 65.04 | 70.06 | 66.98 | 110.93 | 115.73 | 114.69 | 100.73 | 103.47 | 108.04 |
| තක්කාලි | 50.40 | 57.35 | 68.42 | 97.61 | 97.44 | 114.91 | 89.29 | 97.14 | 120.20 |
| අළු කෙසෙල් | 34.81 | 38.78 | 40.66 | 67.87 | 75.01 | 79.43 | 51.56 | 83.80 | 95.20 |
| වට්ටක්කා | 33.26 | 31.85 | 34.83 | 64.30 | 63.00 | 66.70 | 44.90 | 57.70 | 56.08 |
| කරවිල | 65.65 | 66.83 | 76.53 | 109.18 | 109.07 | 124.42 | 106.25 | 112.40 | 126.20 |
| වම්බටු | 43.72 | 43.39 | 48.72 | 76.17 | 76.83 | 84.75 | 59.63 | 80.80 | 97.06 |
| පලා වර්ග | | | | | | | | | |
| ගොටුකොළ (ආ) | 55.67 | 58.71 | 58.25 | 18.39 | 19.34 | 20.17 | 20.00 | 20.00 | 20.00 |
| මුකුණුවැන්න (ආ) | 44.80 | 47.49 | 49.50 | 19.35 | 20.71 | 21.52 | 20.00 | 20.00 | 20.00 |
| අර්තාපල් | 76.52 | 84.62 | 88.88 | 110.60 | 117.42 | 121.26 | 95.35 | 117.35 | 126.47 |
| මැස්සාකෝකා | 28.11 | 28.91 | 30.76 | 49.85 | 50.44 | 52.92 | 51.74 | 60.10 | 63.14 |
| බතල | 35.07 | 36.06 | 37.74 | 59.68 | 64.33 | 66.75 | 66.59 | 73.40 | 80.45 |

(අ) නාවකාලික.

(ආ) නිෂ්පාදක මිල කිලෝවකට මිල ලෙස නියෝජනය කරන අතර සිල්ලර මිල මිටියකට මිල දක්වයි.

(සම්බන්ධයි)

තෝරාගත් ආහාර උව්‍යවල සාමාන්‍ය මිල

කි.ග්‍රෑ. එකක මිල රුපියල්

| ශීර්ෂය | නිෂ්පාදක මිල (සාමාන්‍යය) | | | සිල්ලර මිල (සාමාන්‍යය) | | | | | |
|----------------------|--------------------------|--------|---------|------------------------|----------|----------|-----------|----------|----------|
| | මුළු දිවයින | | | මුළු දිවයින | | | කොළඹ නගරය | | |
| | 2012 | 2013 | 2014(අ) | 2012 | 2013 | 2014(අ) | 2012 | 2013 | 2014(අ) |
| මුංඇට | 169.99 | 199.71 | 225.81 | 224.37 | 271.70 | 299.73 | 218.18 | 285.40 | 313.52 |
| වියලි මිරිස් | 180.49 | 183.47 | 188.51 | 231.48 | 228.00 | 230.85 | 184.50 | 222.40 | 230.61 |
| රතුඑෑණු | 64.14 | 106.14 | 66.55 | 108.13 | 171.87 | 102.46 | 84.78 | 180.10 | 107.80 |
| පරිප්පු (මයිසුර්) | - | - | - | 142.57 | 153.58 | 161.37 | 136.52 | 159.20 | 165.50 |
| මස් සහ බිත්තර | | | | | | | | | |
| හරස් මස් | - | - | - | 441.15 | 473.07 | 497.29 | 473.26 | 530.00 | 581.20 |
| කුකුළු මස් | 321.77 | 334.37 | 315.33 | 389.88 | 411.82 | 420.27 | 366.25 | 412.00 | 406.40 |
| බිත්තර (එකක මිල) | 12.57 | 15.17 | 15.15 | 11.81 | 14.56 | 13.55 | 9.44 | 13.14 | 11.85 |
| මුහුදු මාළු | | | | | | | | | |
| තෝරා | 576.01 | 644.24 | 653.12 | 926.20 | 1,007.71 | 1,030.13 | 1,158.75 | 1,186.96 | 1,115.49 |
| පරා | 434.63 | 460.50 | 460.25 | 642.99 | 675.48 | 697.23 | 515.00 | 514.04 | 576.08 |
| බලයා | 307.59 | 309.61 | 324.29 | 492.82 | 509.80 | 528.05 | 360.98 | 344.04 | 356.08 |
| කෙලවල්ලා | 412.90 | 433.77 | 453.41 | 650.00 | 680.70 | 711.20 | 450.43 | 489.36 | 539.50 |
| තලපත් | 441.96 | 404.43 | 425.74 | 727.67 | 755.80 | 778.44 | 612.00 | 601.06 | 639.40 |
| කරවල | | | | | | | | | |
| කට්ටා | 676.04 | 657.36 | 649.95 | 862.98 | 919.32 | 944.45 | 811.25 | 818.00 | 831.25 |
| බලයා | 521.88 | 530.56 | 532.47 | 623.65 | 662.20 | 693.03 | 615.42 | 572.00 | 630.00 |
| කුම්බලා | 361.00 | 403.04 | 423.00 | 400.00 | 398.30 | 465.38 | 400.00 | 398.30 | 465.38 |
| හාල්මැස්සා | 310.92 | 509.71 | 454.87 | 388.08 | 578.03 | 495.14 | 308.13 | 530.00 | 420.00 |

(අ) තාවකාලික.

මූලය : ශ්‍රී ලංකා මහ බැංකුව

වැටුප් දර්ශක

(1978 දෙසැ. = 100)

| වැටුප් ප්‍රමාණ දර්ශක (අ)(ආ) | 2009 | 2010 | 2011 | 2012 | 2013 | 2014 (ආ) |
|--|-------------------|-------------------|-------------------|---|-------------------|------------------|
| රාජ්‍ය සේවක මූල්‍ය වැටුප් දර්ශක (2012 = 100) | | | | | | |
| මධ්‍යම රජයේ සියලු සේවකයින් | 87.8 (9.2) | 90.6 (3.2) | 96.7 (6.7) | 100.0 (3.5) | 106.3 (6.3) | 117.5 (10.5) |
| ජ්‍යෙෂ්ඨ මට්ටමේ නිලධාරීන් | 88.9 (6.7) | 90.7 (2.0) | 96.2 (6.1) | 100.0 (3.9) | 103.6 (3.6) | 110.8 (7.0) |
| තෘතීයික මට්ටමේ නිලධාරීන් | 88.2 (7.9) | 90.6 (2.8) | 96.5 (6.5) | 100.0 (3.6) | 106.0 (6.0) | 116.4 (9.8) |
| ද්විතීයික මට්ටමේ නිලධාරීන් | 87.7 (9.3) | 90.6 (3.3) | 96.7 (6.7) | 100.0 (3.4) | 106.5 (6.5) | 117.9 (10.7) |
| ප්‍රාථමික මට්ටමේ නිලධාරීන් | 87.2 (10.9) | 90.5 (3.8) | 96.9 (7.0) | 100.0 (3.2) | 106.8 (6.8) | 119.2 (11.6) |
| අවම මූල්‍ය වැටුප් දර්ශක - පඩිපාලක සහ කර්මාන්තයන්හි | | | | | | |
| නියුතු කම්කරුවන් සඳහා (1978 දෙසැ. = 100) | | | | | | |
| කෘෂිකර්මාන්තයේ නියුතු කම්කරුවන් | 2,349.4 (2.7) | 3,327.6 (41.6) | 3,427.2 (3.0) | 4,433.0 (29.3) | 4,435.9 (0.1) | 4,560.9 (2.8) |
| කර්මාන්ත සහ වාණිජ කටයුතුවල නියුතු කම්කරුවන් | 2,054.0 (9.4) | 2,199.0 (7.1) | 2,402.1 (9.2) | 2,402.1 (0.0) | 3,191.6 (32.9) | 3,459.1 (8.4) |
| සේවා අංශයේ නියුතු කම්කරුවන් | 1,545.8 (12.8) | 1,673.3 (8.2) | 1,851.8 (10.7) | 1,851.8 (0.0) | 2,241.5 (21.0) | 2,313.2 (3.2) |
| සියළුම අංශවල නියුතු කම්කරුවන් | 2,171.4 (4.9) | 2,865.3 (32.0) | 2,996.1 (4.6) | 3,662.0 (22.2) | 3,869.2 (5.7) | 4,012.2 (3.7) |
| (අ) ප්‍රසාද දීමනා, අතිකාල සහ අනෙකුත් විශේෂ ගෙවීම් රහිත මූල්‍ය වැටුප් සඳහා සැකසුනු දර්ශක. | | | | මූලාශ්‍රයන් : කම්කරු දෙපාර්තමේන්තුව ශ්‍රී ලංකා මහ බැංකුව | | |
| (ආ) වරහන් තුළ ඇති සංඛ්‍යාවලින් වාර්ෂික සාමාන්‍ය වෙනස්වීමේ ප්‍රතිශතය දැක්වේ. | | | | | | |

සාමාන්‍ය දෛනික වැටුප් - අවිධිමත් අංශය

දිනකට රුපියල්

| ක්‍රියාවලිය | 2009 | 2010 | 2011 | 2012 | 2013 | 2014 (අ) | |
|---|------|-------|-------|-------|-------|--|--|
| වි වගාව | | | | | | | |
| සී සෑම (නගුලෙන්) - පිරිමි | 657 | 702 | 731 | 844 | 939 | 1,070 | |
| සී සෑම (උදැල්ලෙන්) - පිරිමි | 576 | 632 | 700 | 795 | 885 | 940 | |
| පැළ සිටුවීම (ආ) - පිරිමි | 554 | 619 | 677 | 753 | 818 | 885 | |
| - ගැහැණු | 445 | 479 | 537 | 597 | 653 | 695 | |
| තේ වගාව | | | | | | | |
| බිම් සැකසීම - පිරිමි | 479 | 532 | 610 | 683 | 759 | 817 | |
| දලු නෙළීම - පිරිමි | 396 | 444 | 491 | 548 | 620 | 637 | |
| - ගැහැණු | 323 | 353 | 395 | 435 | 489 | 524 | |
| රබර් වගාව | | | | | | | |
| පැළ සිටුවීම - පිරිමි | 470 | 525 | 611 | 732 | 851 | 890 | |
| කිරි කැපීම - පිරිමි | 422 | 479 | 533 | 586 | 653 | 614 | |
| - ගැහැණු | 378 | 436 | 482 | 533 | 594 | 566 | |
| පොල් වගාව | | | | | | | |
| වළවල් කැපීම - පිරිමි | 626 | 661 | 744 | 841 | 943 | 1,013 | |
| පොල් කැපීම - පිරිමි | 816 | 875 | 991 | 1,175 | 1,298 | 1,350 | |
| වඩු වැඩ | | | | | | | |
| වඩු කාර්මික | 922 | 1,003 | 1,115 | 1,248 | 1,334 | 1,407 | |
| පුහුණු අත්උදවුකරු | 666 | 732 | 809 | 906 | 985 | 1,044 | |
| නුපුහුණු අත්උදවුකරු | 539 | 581 | 648 | 740 | 816 | 867 | |
| පෙදරේරු වැඩ | | | | | | | |
| පෙදරේරු | 912 | 987 | 1,093 | 1,216 | 1,304 | 1,376 | |
| පුහුණු අත්උදවුකරු | 668 | 731 | 802 | 906 | 985 | 1,044 | |
| නුපුහුණු අත්උදවුකරු | 555 | 596 | 655 | 740 | 816 | 867 | |
| (අ) තාවකාලික | | | | | | සටහන : කැමි රහිත මුදලින් කරනු ලබන ගෙවීම් මූලය : ශ්‍රී ලංකා මහ බැංකුව | |
| (ආ) පැළ සිටුවීම සඳහා දෛනික වැටුප් ලෙස පැළ සිටුවීම හා අස්වනු නෙළීම සඳහා වන දෛනික වැටුප්වල සාමාන්‍යය සඳහන් කර ඇත. | | | | | | මෙම වැටුප් අනුපාතවලින් නියෝජනය කෙරේ. | |

අපනයන

| ශීර්ෂය | ඇ.එ.ජ. ඩොලර් මිලියන | | | | | රුපියල් මිලියන | | | | |
|-------------------------------------|---------------------|---------------|--------------|---------------|---------------|----------------|------------------|------------------|------------------|------------------|
| | 2010 | 2011 | 2012 | 2013 | 2014 (අ) | 2010 | 2011 | 2012 | 2013 | 2014 (අ) |
| කෘෂිකාර්මික අපනයන | 2,306 | 2,528 | 2,331 | 2,581 | 2,794 | 260,632 | 279,466 | 297,715 | 333,942 | 364,762 |
| තේ | 1,441 | 1,491 | 1,412 | 1,542 | 1,628 | 162,793 | 164,869 | 180,429 | 199,446 | 212,588 |
| රබර් | 173 | 206 | 125 | 71 | 45 | 19,580 | 22,811 | 15,726 | 9,194 | 5,916 |
| පොල් | 166 | 266 | 209 | 205 | 356 | 18,728 | 29,394 | 26,594 | 26,488 | 46,517 |
| අනෙකුත් කෘෂිකාර්මික බෝග | 527 | 565 | 586 | 763 | 764 | 59,531 | 62,392 | 74,966 | 98,814 | 99,741 |
| කාර්මික අපනයන | 6,096 | 7,992 | 7,371 | 7,749 | 8,262 | 688,759 | 883,771 | 938,762 | 1,001,808 | 1,078,725 |
| රෙදිපිළි සහ ඇඟළුම් | 3,356 | 4,191 | 3,991 | 4,508 | 4,930 | 379,185 | 463,509 | 508,607 | 583,046 | 643,688 |
| බනිත තෙල් නිෂ්පාදන | 263 | 553 | 463 | 428 | 338 | 29,761 | 61,170 | 58,902 | 55,128 | 44,132 |
| අනෙකුත් කාර්මික නිෂ්පාදන | 2,477 | 3,248 | 2,917 | 2,813 | 2,994 | 279,813 | 359,091 | 371,254 | 363,634 | 390,905 |
| බනිතමය අපනයන | 24 | 33 | 61 | 52 | 59 | 2,739 | 3,631 | 7,833 | 6,727 | 7,764 |
| වර්ග නොකළ අපනයන | 199 | 7 | 10 | 12 | 15 | 22,258 | 720 | 1,221 | 1,577 | 1,924 |
| මුළු අපනයන | 8,626 | 10,559 | 9,774 | 10,394 | 11,130 | 974,387 | 1,167,588 | 1,245,531 | 1,344,054 | 1,453,176 |
| අපනයන වටිනාකම දර්ශකය (2010=100) | 100.0 | 122.5 | 113.4 | 120.6 | 129.1 | 100.0 | 119.8 | 127.8 | 137.9 | 149.1 |
| අපනයන පරිමා දර්ශකය (2010=100) | 100.0 | 110.2 | 110.0 | 117.3 (අ) | 122.3 | 100.0 | 110.2 | 110.0 | 117.3 (අ) | 122.3 |
| අපනයන ඒකක වටිනාකම දර්ශකය (2010=100) | 100.0 | 111.2 | 103.1 | 102.8 (අ) | 105.5 | 100.0 | 108.7 | 116.2 | 117.5 (අ) | 121.9 |
| වෙළෙඳ අනුපාතය (2010=100) | 100.0 | 90.9 | 89.5 | 93.6 (අ) | 97.6 | 100.0 | 90.9 | 89.6 | 93.8 (අ) | 97.6 |

(අ) තාවකාලික
(ආ) සංශෝධිත

මූලාශ්‍රයන් : ලංකා බනිතතෙල් නීතිගත සංස්ථාව සහ අනෙකුත් බනිතතෙල් අපනයනකරුවන්
ශ්‍රී ලංකා රේගුව
ශ්‍රී ලංකා මහ බැංකුව

ආනයන

| ශීර්ෂය | ඇ.එ.ජ. ඩොලර් මිලියන | | | | | රුපියල් මිලියන | | | | |
|-------------------------------------|---------------------|---------------|---------------|---------------|---------------|------------------|------------------|------------------|------------------|------------------|
| | 2010 | 2011 | 2012 | 2013 | 2014 (අ) | 2010 | 2011 | 2012 | 2013 | 2014 (අ) |
| පාරිභෝගික භාණ්ඩ | 2,476 | 3,654 | 2,995 | 3,182 | 3,853 | 279,762 | 404,037 | 380,968 | 410,996 | 503,021 |
| සහල් | 59 | 18 | 24 | 18 | 282 | 6,741 | 2,035 | 3,083 | 2,297 | 36,795 |
| කිරිඟු පිටි | 1 | 14 | 5 | 2 | 2 | 90 | 1,538 | 628 | 237 | 270 |
| සීනි | 363 | 426 | 345 | 289 | 255 | 41,077 | 47,091 | 43,872 | 37,187 | 33,332 |
| කිරි සහ කිරි නිෂ්පාදන | 259 | 345 | 307 | 291 | 339 | 29,214 | 38,182 | 39,023 | 37,572 | 44,308 |
| අන්තර් භාණ්ඩ | 8,054 | 12,275 | 11,578 | 10,554 | 11,398 | 910,010 | 1,357,505 | 1,474,534 | 1,361,740 | 1,488,091 |
| පොහොර | 240 | 407 | 311 | 239 | 272 | 27,157 | 44,992 | 39,859 | 30,972 | 35,591 |
| බනිනි තෙල් | 3,041 | 4,795 | 5,045 | 4,308 | 4,597 | 343,809 | 530,389 | 640,197 | 555,930 | 600,150 |
| රෙදිපිළි සහ රෙදිපිළි අයිතමයන් | 1,812 | 2,321 | 2,266 | 2,046 | 2,328 | 204,542 | 256,592 | 289,546 | 264,302 | 303,907 |
| කිරිඟු සහ ඉරිඟු | 265 | 429 | 364 | 323 | 405 | 30,009 | 47,382 | 46,352 | 41,551 | 52,844 |
| ආයෝජන භාණ්ඩ | 2,758 | 4,286 | 4,590 | 4,253 | 4,152 | 311,496 | 473,974 | 582,921 | 548,604 | 542,169 |
| ගොඩනැගිලි ද්‍රව්‍ය | 822 | 1,076 | 1,237 | 1,357 | 1,309 | 92,905 | 118,935 | 157,437 | 175,054 | 170,901 |
| ගම්නාගමන උපකරණ | 593 | 1,065 | 992 | 668 | 707 | 66,991 | 117,737 | 124,773 | 86,170 | 92,367 |
| යන්ත්‍ර සූත්‍ර සහ උපකරණ | 1,339 | 2,141 | 2,356 | 2,222 | 2,131 | 151,223 | 236,857 | 300,138 | 286,631 | 278,257 |
| වර්ග නොකළ ආනයන | 162 | 54 | 28 | 14 | 14 | 18,470 | 5,972 | 3,455 | 1,788 | 1,882 |
| මුළු ආනයන | 13,451 | 20,269 | 19,190 | 18,003 | 19,417 | 1,519,737 | 2,241,488 | 2,441,879 | 2,323,128 | 2,535,163 |
| ආනයන වටිනාකම් දර්ශකය (2010=100) | 100.0 | 151.2 | 143.1 | 134.3 | 144.8 | 100.0 | 147.9 | 161.1 | 153.2 | 167.2 |
| ආනයන පරිමා දර්ශකය (2010=100) | 100.0 | 123.6 | 124.2 | 122.3(අ) | 134.0 | 100.0 | 123.6 | 124.2 | 122.3 (අ) | 134.0 |
| ආනයන ඒකක වටිනාකම් දර්ශකය (2010=100) | 100.0 | 122.3 | 115.2 | 109.8(අ) | 108.1 | 100.0 | 119.7 | 129.7 | 125.3 (අ) | 124.8 |
| වෙළෙඳ අනුපාතය (2010=100) | 100.0 | 90.9 | 89.5 | 93.6(අ) | 97.6 | 100.0 | 90.9 | 89.6 | 93.8 (අ) | 97.6 |

(අ) තාවකාලික

මූලාශ්‍රය : ශ්‍රී ලංකා රේගුව

ලංකා බනිනි තෙල් නීතිගත සංස්ථාව

ලංකා අයි.සී.සී සමාගම

(අ) සංශෝධිත

සී/ස. සෙරන්ඩිබ් ෆ්ලා මිල්ස් (පුද්) සමාගම

සී/ස. ප්‍රීමා ලංකා (පුද්) සමාගම

ශ්‍රී ලංකා මහ බැංකුව

තෝරාගත් අපනයන

| ශීර්ෂය | 2009 | 2010 | 2011 | 2012 | 2013 | 2014 (අ) |
|--|--------|--------|--------|--------|--------|----------|
| කෘෂිකාර්මික භාණ්ඩ | | | | | | |
| තේ, මෙට්‍රික් ටොන් දහස් | 290 | 328 | 323 | 320 | 320 | 327 |
| රබර්, මෙට්‍රික් ටොන් දහස් | 56 | 52 | 43 | 37 | 24 | 16 |
| පොල්, ගෙඩි මිලියන (අ) | 367 | 251 | 386 | 351 | 379 | 716 |
| සුළු කෘෂිකාර්මික භාණ්ඩ, මෙට්‍රික් ටොන් | | | | | | |
| එළවළු | 15,670 | 20,994 | 13,446 | 10,814 | 22,737 | 40,460 |
| පලතුරු | 13,032 | 17,072 | 20,007 | 26,592 | 33,532 | 39,008 |
| කෝපි | 60 | 26 | 10 | 10 | 19 | 57 |
| කුරුඳු | 12,234 | 13,682 | 13,747 | 14,762 | 14,148 | 13,949 |
| සකස් නොකළ දුම්කොළ | 686 | 695 | 708 | 861 | 1,142 | 1,162 |
| කජු | 195 | 337 | 311 | 146 | 51 | 129 |
| බුලත් | 2,591 | 2,604 | 2,845 | 1,934 | 3,024 | 2,998 |
| තෝරාගත් අනෙකුත් භාණ්ඩ, මෙට්‍රික් ටොන් | | | | | | |
| බනිජ නිෂ්පාදන (අ) | 3,018 | 3,231 | 3,341 | 3,094 | 3,083 | 3,116 |
| මැණික්, කැරට් දහස් | 7,445 | 7,345 | 9,154 | 9,194 | 14,393 | 12,685 |
| රෙදිපිළි සහ නිම් ඇඳුම්, කි.ග්‍රෑ. මිලියන | 720 | 758 | 861 | 797 | 923 | 973 |

මූලාශ්‍රයන් : ජාතික මැණික් හා ස්වර්ණාභරණ අධිකාරිය
 ශ්‍රී ලංකා රේගුව
 ශ්‍රී ලංකා මහ බැංකුව

(අ) තාවකාලික.
 (අ) කොප්පරා, තෙල් සහ කපාපු පොල් අපනයනයන්හි පොල් ගෙඩි සමානත්වය.
 (ඇ) මිනිරන් පමණි.

තෝරාගත් ආනයන

| ශීර්ෂය | ඒකකය | 2009 | 2010 | 2011 | 2012 | 2013 | 2014 (අ) |
|-----------------------|---------------------|---------|---------|---------|---------|---------|----------|
| සහල් | මෙට්‍රික් ටොන් දහස් | 52 | 126 | 28 | 36 | 23 | 600 |
| කිරිඟු ඇට | මෙට්‍රික් ටොන් දහස් | 1,026 | 1,051 | 1,242 | 1,084 | 895 | 1,179 |
| සීනි | මෙට්‍රික් ටොන් දහස් | 466 | 548 | 606 | 569 | 548 | 520 |
| කිරි සහ කිරි ආහාර (ආ) | මෙට්‍රික් ටොන් දහස් | 65 | 76 | 88 | 84 | 69 | 71 |
| ලදරු කිරි ආහාර | මෙට්‍රික් ටොන් | 1,442 | 911 | 1,756 | 1,446 | 1,545 | 1,172 |
| මාළු - වියලි (ඇ) | මෙට්‍රික් ටොන් දහස් | 49 | 49 | 50 | 41 | 39 | 36 |
| වෙනත් | මෙට්‍රික් ටොන් දහස් | 27 | 34 | 33 | 31 | 40 | 43 |
| මාංශධ නිෂ්පාදන | මෙට්‍රික් ටොන් දහස් | 61 | 558 | 82 | 189 | 122 | 108 |
| පොහොර | මෙට්‍රික් ටොන් දහස් | 462 | 649 | 801 | 640 | 600 | 765 |
| බොර තෙල් | මෙට්‍රික් ටොන් දහස් | 2,066 | 1,819 | 2,070 | 1,486 | 1,743 | 1,824 |
| සිමෙන්ති | මෙට්‍රික් ටොන් දහස් | 1,702 | 2,012 | 2,584 | 3,796 | 4,123 | 4,363 |
| මෝටර් රථවාහන (ආ) | සංඛ්‍යාව | 3,767 | 37,522 | 68,763 | 103,182 | 32,321 | 46,647 |
| යතුරු පැදි | සංඛ්‍යාව | 112,307 | 226,426 | 252,036 | 186,372 | 160,524 | 314,060 |
| ට්‍රැක්ටර් | සංඛ්‍යාව | 12,860 | 18,617 | 26,870 | 18,967 | 13,701 | 5,842 |

(අ) තාවකාලික.

(ආ) ලදරු කිරි ආහාර හැර.

(ඇ) උම්බලකඩ, හාල්මැස්සන් සහ දුම්ගැසූ මාළු ඇතුළුව.

(ඉ) මෝටර් රථවාහන, වෑන් රථ, ලොරි රථ සහ බස් රථ ඇතුළුව.

මූලාශ්‍රය : ශ්‍රී ලංකා රේගුව

ශ්‍රී ලංකා මහ බැංකුව

සංචාරක කර්මාන්තය

| ශීර්ෂය | 2009 | 2010 | 2011 | 2012 | 2013 | 2014 (අ) |
|---|----------------|----------------|----------------|----------------|----------------|----------------|
| සංචාරක පැමිණීම් | 447,890 | 654,476 | 855,975 | 1,005,605 | 1,274,593 | 1,527,153 |
| පැය 24 ට අඩු කාලයකට රට තුළ රැඳෙන විදේශිකයන් | 89,526 | 112,497 | 119,875 | 126,523 | 140,009 | 138,097 (ආ) |
| සංචාරක දින (රාත්‍රී), දහස් | 4,076 | 6,548 | 8,559 | 10,056 | 10,961 | 15,119 |
| හෝටල් (ඇ), සංඛ්‍යාව | 871 | 783 | 906 | 894 | 967 | 1,055 |
| කාමර (ඇ), සංඛ්‍යාව | 20,407 | 20,609 | 20,794 | 22,142 | 23,596 | 26,037 |
| කාමර උපයෝජන අනුපාතය (ඇ), % | 48.4 | 70.2 | 77.1 | 71.2 | 71.7 | 74.3 |
| දළ සංචාරක ඉපැයීම්, රු. මිලියන | 40,133 | 65,018 | 91,926 | 132,427 | 221,720 | 317,479 |
| ඇ.එ.ජ. ඩොලර්, මිලියන | 350 | 575 | 830 | 1,039 | 1,715 | 2,206 |
| සේවා නියුක්තිය | 124,970 | 132,055 | 138,685 | 162,869 | 270,150 | 299,890 |
| සෘජු | 52,071 | 55,023 | 57,786 | 67,862 | 112,550 | 129,790 |
| වක්‍ර | 72,899 | 77,032 | 80,899 | 95,007 | 157,600 | 170,100 |

(අ) තාවකාලික.

(ආ) ඇස්තමේන්තු.

(ඇ) ශ්‍රේණිගත සහ අතිරේක ආයතන පමණි.

(ඈ) ශ්‍රේණිගත ආයතන පමණි.

මූලාශ්‍රයන් : ශ්‍රී ලංකා සංචාරක සංවර්ධන අධිකාරිය

ශ්‍රී ලංකා මහ බැංකුව

ගෙවුම් තුළනය (අ)

| ශීර්ෂය | ඇ.එ.ජ. ඩොලර් මිලියන | | රුපියල් මිලියන | |
|--|---------------------|----------|----------------|------------|
| | 2013 (ආ) | 2014 (ඇ) | 2013 (ආ) | 2014 (ඇ) |
| ජංගම ගිණුම (ශුද්ධ) | -2,541 | -2,018 | -323,961 | -263,428 |
| වෙළෙඳ ශේෂය | -7,609 | -8,287 | -979,074 | -1,081,987 |
| සේවා (ශුද්ධ) | 1,180 | 1,880 | 152,521 | 245,496 |
| ප්‍රාථමික ආදායම් (ශුද්ධ) | -1,751 | -1,839 | -226,086 | -240,065 |
| ද්විතීයික ආදායම් (ශුද්ධ) | 5,639 | 6,227 | 728,678 | 813,128 |
| ප්‍රාග්ධන ගිණුම (ශුද්ධ) | 71 | 58 | 9,188 | 7,684 |
| ජංගම ගිණුම + ප්‍රාග්ධන ගිණුම | -2,470 | -1,960 | -314,773 | -255,744 |
| මූල්‍ය ගිණුම (ශුද්ධ) | 3,064 | 1,936 | 388,700 | 252,407 |
| අත්පත් කරගන්නා ලද ශුද්ධ වත්කම් | 986 | 2,303 | 135,293 | 301,130 |
| වෙනස්වීම් වූ ශුද්ධ වගකීම් | 4,049 | 4,239 | 523,993 | 553,537 |
| ශුද්ධ වැරැදීම හා අන්තර්විම | -594 | 24 | -73,927 | 3,337 |
| සමස්ත ශේෂය | 985 | 1,369 | 143,603 | 180,904 |
| ද.දේ.නි. යට දරන අනුපාතය, ප්‍රතිශතයක් ලෙස (ඇ) | | | | |
| වෙළෙඳ ශේෂය | -10.2 | -10.5 | -10.2 | -10.5 |
| භාණ්ඩ හා සේවා | -8.7 | -8.1 | -8.6 | -8.1 |
| ජංගම ගිණුම | -3.4 | -2.6 | -3.4 | -2.6 |
| ජංගම ගිණුම + ප්‍රාග්ධන ගිණුම | -3.3 | -2.5 | -3.3 | -2.5 |
| මුළු විදේශ වත්කම් | 8,574 | 9,884 | 1,121,036 | 1,295,342 |
| මුළු විදේශ වත්කම් මගින් ආවරණය කළ හැකි ආනයනික මාස ගණන | | | | |
| භාණ්ඩ ආනයන | 5.7 | 6.1 | | |
| භාණ්ඩ හා සේවා ආනයන | 5.0 | 5.1 | | |

(අ) ජාත්‍යන්තර මූල්‍ය අරමුදලෙහි, ගෙවුම් තුළන අත්පොතෙහි (PBM) 6 වන සංස්කරණයට (2009) අනුරූපව මෙම විගුවෙහි වර්ගීකරණයන් සිදුකර ඇත.

මූලාශ්‍රය : ශ්‍රී ලංකා මහ බැංකුව

(ආ) සංශෝධිත.

(ඇ) තාවකාලික.

(ඈ) ජනලේඛන හා සංඛ්‍යාලේඛන දෙපාර්තමේන්තුව මගින් ප්‍රකාශයට පත් කරන ලද පවත්නා වෙළෙඳ මිල අනුව ද.දේ.නි. මත පදනම් වී ඇත.

එ.ජ. ඩොලර්වලින් දක්වා ඇති සංඛ්‍යා රුපියල් වටිනාකම්වලට පරිවර්තනය කර ඇත්තේ කාලපරිච්ඡේදයේ සාමාන්‍ය විනිමය අනුපාතිකයන්ට අනුව වීම නිසා රුපියල් වලින් සහ එ.ජ. ඩොලර් වලින් ගණනය කරන ලද අනුපාතවල වෙනසක් පවතී.

විදේශ ණය සහ ආධාර ලැබීම්

| ශීර්ෂය | ඇ.එ.ජ. ඩොලර් මිලියන | | | | | රුපියල් මිලියන | | | | |
|--------------------------------|---------------------|---------------|---------------|---------------|---------------|------------------|------------------|------------------|------------------|------------------|
| | 2010 | 2011 | 2012 | 2013 | 2014(අ) | 2010 | 2011 | 2012 | 2013 | 2014(අ) |
| රජයේ ශුද්ධ විදේශ ලැබීම් | 2,017 | 2,116 | 2,257 | 1,157 | 2,103 | 228,015 | 233,982 | 287,971 | 149,421 | 274,566 |
| විදේශ ණය | 1,867 | 1,946 | 2,102 | 1,097 | 2,022 | 211,106 | 215,163 | 268,263 | 141,653 | 264,021 |
| ආසියානු සංවර්ධන බැංකුව | 199 | 139 | 160 | 133 | 90 | 22,477 | 15,398 | 20,477 | 17,129 | 11,702 |
| චීනය | 98 | 6 | 650 | 477 | 206 | 11,098 | 612 | 82,892 | 61,531 | 26,942 |
| ජාත්‍යන්තර සංවර්ධන අරමුදල | 85 | 130 | 98 | 61 | 83 | 9,596 | 14,386 | 12,549 | 7,845 | 10,811 |
| කොරියාව | 31 | 22 | 37 | 29 | 13 | 3,536 | 2,454 | 4,669 | 3,801 | 1,688 |
| ජපානය | 92 | 114 | 112 | 49 | 41 | 10,373 | 12,619 | 14,340 | 6,306 | 5,348 |
| වෙනත් | 1,362 | 1,535 | 1,045 | 349 | 1,590 | 154,026 | 169,694 | 133,336 | 45,041 | 207,530 |
| විදේශ ප්‍රදාන | 150 | 170 | 154 | 60 | 81 | 16,909 | 18,819 | 19,708 | 7,768 | 10,545 |
| ආසියානු සංවර්ධන බැංකුව | 36 | 20 | 10 | 2 | 7 | 4,026 | 2,254 | 1,241 | 294 | 935 |
| ජපානය | 23 | 19 | 28 | 12 | 17 | 2,565 | 2,084 | 3,600 | 1,570 | 2,181 |
| එක්සත් ජාතීන්ගේ සංවිධානය | 26 | 72 | 56 | 14 | ... | 2,970 | 8,009 | 7,178 | 1,748 | 38 |
| ඇමෙරිකා එක්සත් ජනපදය | 10 | 18 | 24 | 10 | 10 | 1,108 | 2,030 | 3,094 | 1,231 | 1,331 |
| වෙනත් | 55 | 40 | 36 | 23 | 46 | 6,240 | 4,442 | 4,595 | 2,925 | 6,060 |
| ගෙවීමට ඇති විදේශ ණය | 18,248 | 20,450 | 21,762 | 22,642 | 23,755 | 2,024,583 | 2,329,280 | 2,767,299 | 2,960,424 | 3,113,116 |
| ව්‍යාපෘති ණය | 13,175 | 14,400 | 14,523 | 14,829 | 14,533 | 1,461,729 | 1,640,117 | 1,846,772 | 1,938,909 | 1,904,599 |
| ව්‍යාපෘති නොවන ණය | 5,073 | 6,051 | 7,239 | 7,813 | 9,222 | 562,854 | 689,163 | 920,527 | 1,021,515 | 1,208,516 |

(අ) තාවකාලික
... - නොගිණිය යුතු

මූලාශ්‍රයන් : මුදල් හා ක්‍රම සම්පාදන අමාත්‍යාංශය
ශ්‍රී ලංකා මහ බැංකුව

විනිමය අනුපාතික ^(අ) (කාලපරිච්ඡේදය අවසානයට)

(විදේශීය මුදල් ඒකකයකට ශ්‍රී ලංකා රුපියල්)

| රට | මුදල් වර්ගය | 2009 | 2010 | 2011 | 2012 | 2013 | 2014 |
|---------------------------------|--------------------|-----------------|-----------------|-----------------|-----------------|-----------------|-----------------|
| ආසියානු රටවල් | | | | | | | |
| චීනය | යුචාන් | 16.7508 | 16.8038 | 18.0465 | 20.4163 | 21.5700 | 21.1401 |
| හොංකොං | ඩොලර් | 14.7496 | 14.2573 | 14.6610 | 16.4048 | 16.8621 | 16.8938 |
| ඉන්දියාව | රුපියල් | 2.4580 | 2.4761 | 2.1529 | 2.3262 | 2.1116 | 2.0675 |
| ඉන්දුනීසියාව | රුපියා | 0.0121 | 0.0123 | 0.0126 | 0.0132 | 0.0107 | 0.0105 |
| කොරියාව | වොන් | 0.0978 | 0.0983 | 0.0984 | 0.1191 | 0.1239 | 0.1200 |
| පාකිස්ථානය | රුපියල් | 1.3577 | 1.2939 | 1.2667 | 1.3076 | 1.2376 | 1.2975 |
| පිලිපීනය | පේසෝ | 2.4625 | 2.5332 | 2.5981 | 3.0954 | 2.9449 | 2.9272 |
| සිංගප්පූරුව | ඩොලර් | 81.3169 | 86.1436 | 87.5760 | 104.0128 | 103.2559 | 99.2529 |
| තායිලන්තය | බාට් | 3.4288 | 3.6855 | 3.5874 | 4.1556 | 3.9791 | 3.9851 |
| මැද පෙරදිග රටවල් | | | | | | | |
| කුවේට් | ඩිනාර් | 398.2744 | 394.1212 | 408.7318 | 452.1594 | 463.0064 | 447.8610 |
| සවුදි අරාබිය | රියාල් | 30.4875 | 29.5914 | 30.3721 | 33.9050 | 34.8633 | 34.9225 |
| එක්සත් අරාබි එමීර් රාජ්‍යය | ඩිරාම් | 31.1411 | 30.2077 | 31.0096 | 34.6204 | 35.5984 | 35.6779 |
| කාර්මික රටවල් | | | | | | | |
| ඔස්ට්‍රේලියාව | ඩොලර් | 101.9909 | 112.8836 | 115.5813 | 132.2409 | 116.6709 | 107.6433 |
| කැනඩාව | ඩොලර් | 109.2914 | 110.9031 | 111.5750 | 127.8255 | 122.7324 | 113.1192 |
| ජපානය | යෙන් | 1.2413 | 1.3611 | 1.4669 | 1.4799 | 1.2459 | 1.0979 |
| එක්සත් රාජධානිය | ස්ටර්ලිං පවුම් | 181.7454 | 171.4113 | 175.4479 | 205.4728 | 215.5790 | 204.0427 |
| ඇමෙරිකා එක්සත් ජනපදය | ඩොලර් | 114.3844 | 110.9530 | 113.9013 | 127.1608 | 130.7530 | 131.0486 |
| ජාත්‍යන්තර මූල්‍ය අරමුදල | වී. ගැ. හි. | 178.6670 | 170.8370 | 174.8690 | 195.3110 | 201.3550 | 189.8640 |
| යුරෝපීය මූල්‍ය සංගමය | යුරෝ | 163.7184 | 147.5619 | 147.4225 | 168.1257 | 180.4522 | 159.4206 |

(අ) ශ්‍රී ලංකා මහ බැංකුව විසින් තම ගනුදෙනු සඳහා ප්‍රකාශිත අනුපාතික.

මූලය : ශ්‍රී ලංකා මහ බැංකුව

ගෙවුම් තුලනය (උළු දේශීය නිෂ්පාදිතයේ % වශයෙන්)

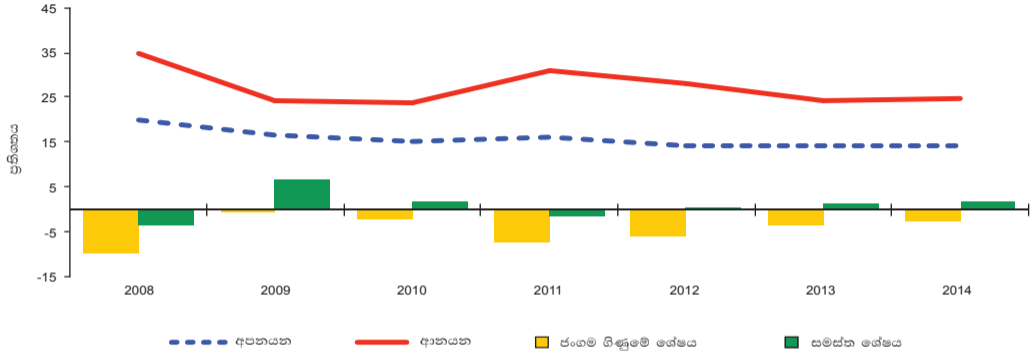

| | 2008 | 2009 | 2010 | 2011 | 2012 | 2013 | 2014 |
|------------------|------|------|------|------|------|------|------|
| අපනයන | 19.9 | 16.8 | 15.2 | 16.2 | 14.3 | 14.0 | 14.1 |
| ආනයන | 34.6 | 24.2 | 23.7 | 31.0 | 28.0 | 24.2 | 24.6 |
| ජංගම ගිණුමේ ශේෂය | -9.5 | -0.5 | -1.9 | -7.1 | -5.8 | -3.4 | -2.6 |
| සමස්ත ශේෂය | -3.4 | 6.5 | 1.6 | -1.6 | 0.2 | 1.3 | 1.7 |

සටහන: 2010 සිට ඉදිරියට සංඛ්‍යා, නව 2010 පාදක වර්ෂය කොටගත් ද.දේ.නි. අගයන් මත පදනම් වී ඇත.

රාජ්‍ය මූල්‍ය කටයුතු

රුපියල් මිලියන

| ශීර්ෂය | 2011 | 2012 | 2013 | 2014 | | 2015 අනුමත ඇස්තමේන්තු |
|--|------------------|------------------|------------------|---------------------|------------------|-----------------------------|
| | | | | අනුමත ඇස්තමේන්තු | තාවකාලික | |
| මුළු ආදායම සහ ප්‍රදාන | 983,003 | 1,067,532 | 1,153,306 | 1,469,493 | 1,204,621 | 1,534,700 |
| මුළු ආදායම | 967,862 | 1,051,460 | 1,137,447 | 1,437,493 | 1,195,206 | 1,504,700 |
| බදු ආදායම | 845,697 | 908,913 | 1,005,895 | 1,274,600 | 1,050,362 | 1,337,000 |
| බදු නොවන ආදායම | 122,165 | 142,547 | 131,552 | 162,893 | 144,844 | 167,700 |
| ප්‍රදාන | 15,141 | 16,071 | 15,859 | 32,000 | 9,415 | 30,000 |
| වියදම් සහ ආපසු ගෙවීම් අඩු කළ පසු ණය දීම | 1,433,182 | 1,556,499 | 1,669,396 | 1,985,619 | 1,795,865 | 2,034,076 |
| වර්තන වියදම් | 1,024,906 | 1,131,023 | 1,205,180 | 1,328,283 | 1,322,898 | 1,552,035 |
| ප්‍රාග්ධන වියදම් | 377,812 | 400,082 | 454,303 | 641,123 | 459,855 | 472,928 |
| ආපසු ගෙවීම් අඩු කළ පසු ණය දීම | 30,464 | 25,394 | 9,913 | 16,213 | 13,112 | 9,113 |
| වර්තන ශිඤ්ඤම අතිරික්තය (+) / හිඟය (-) | -57,044 | -79,563 | -67,733 | 109,210 | -127,692 | -47,335 |
| සමස්ත අයවැය අතිරික්තය (+) / හිඟය (-) | -450,180 | -488,967 | -516,090 | -516,126 | -591,244 | -499,376 |
| මූල්‍යනය | 450,180 | 488,967 | 516,090 | 516,126 | 591,244 | 499,376 |
| විදේශීය මූල්‍යනය (ලද්ධ) | 218,956 | 286,455 | 123,700 | 286,850 | 212,523 | 291,376 |
| දළ ණය ගැනීම් (අ) | 317,745 | 486,824 | 327,693 | 382,850 | 395,632 | 495,461 |
| ආපසු ගෙවීම් | -98,789 | -200,369 | -203,993 | -96,000 | -183,109 | -204,085 |
| දේශීය මූල්‍යනය (ආ) | 231,224 | 202,511 | 392,390 | 229,276 | 378,721 | 208,000 |
| වෙළෙඳපොළ ණය ගැනීම් | 236,021 | 202,511 | 379,390 | 229,276 | 392,084 | 208,000 |
| බැංකු නොවන | 44,171 | 70,984 | 82,414 | 129,276 | 265,155 | 138,000 |
| බැංකු | 191,850 | 131,527 | 296,977 | 100,000 | 126,929 | 70,000 |
| අනෙකුත් ණය ගැනීම් (ඇ) | -4,798 | - | 13,000 | - | -13,363 | - |
| නොවියදු රාජ්‍ය ණය | 5,133,365 | 6,000,112 | 6,793,249 | ෭.෨෨. | 7,390,899 | ෭.෨෨. |
| දේශීය | 2,804,085 | 3,232,813 | 3,832,825 | ෭.෨෨. | 4,277,783 | ෭.෨෨. |
| විදේශීය | 2,329,280 | 2,767,299 | 2,960,424 | ෭.෨෨. | 3,113,116 | ෭.෨෨. |

(අ) වසර සඳහා අනුමත ප්‍රතිපාදන නොමැති හෙයින් 2015 වසර සඳහා ඉදිරියට ගෙනගිය රු. මිලියන 98,130 ක විදේශ ණය ඇතුළත් නොවේ.
 (ආ) 2014 වසරේ දී රජය සතු වාණිජ ව්‍යවසායයන් ප්‍රතිව්‍යුහගත කිරීම සඳහා ලබා ගන්නා ලද රු. මිලියන 67.7 ක අරමුදල් ඇතුළත් නොවේ.
 (ඇ) දේශීය ප්‍රදාන සහ අනෙකුත් වෙළෙඳපොළ නොවන ණය ගැනීම් ද ඇතුළත් ය. ෭.෨෨. - ෭.෨෨. නොමැත

මූලාශ්‍රය: මුදල් අමාත්‍යාංශය
 ශ්‍රී ලංකා මහ බැංකුව

රජයේ ආදායම සහ වියදම

රුපියල් මිලියන

| ශීර්ෂය | 2011 | 2012 | 2013 (අ) | 2014 | | 2015 |
|--|------------------|------------------|---|------------------|------------------|--------------------------|
| | | | | අනුමත ඇස්තමේන්තු | තාවකාලික | අනුමත ඇස්තමේන්තු |
| ආදායම (ආ) | 967,862 | 1,051,460 | 1,137,447 | 1,437,493 | 1,195,206 | 1,504,700 |
| බදු ආදායම | 845,697 | 908,913 | 1,005,895 | 1,274,600 | 1,050,362 | 1,337,000 |
| විදේශීය වෙළෙඳාම මත බදු | 162,071 | 184,634 | 191,815 | 256,956 | 198,483 | 231,825 |
| ආනයන | 79,811 | 80,155 | 83,123 | 94,556 | 81,108 | 85,000 |
| PAL / SCL / වෙනත් | 82,260 | 104,479 | 108,692 | 162,400 | 117,375 | 146,825 |
| දේශීය භාණ්ඩ හා සේවා මත බදු | 436,758 | 457,818 | 506,906 | 581,929 | 539,023 | 655,475 |
| පිරිවැටුම් බදු / භාණ්ඩ හා සේවා බද්ද / අගය මත බදු | 225,858 | 229,604 | 250,757 | 303,232 | 275,350 | 296,000 |
| නිෂ්පාදන බදු | 204,822 | 223,960 | 250,700 | 266,333 | 256,691 | 343,435 |
| බලපත්‍ර ගාස්තු | 6,078 | 4,254 | 5,449 | 12,364 | 6,893 | 16,040 |
| ශුද්ධ ආදායම් හා ලාභ මත බදු | 157,310 | 172,563 | 205,666 | 283,318 | 198,115 | 310,600 |
| සාමූහික | 98,748 | 91,888 | 100,649 | 126,666 | 98,183 | 168,100 |
| පෞද්ගලික | 58,561 | 80,675 | 105,017 | 156,652 | 99,932 | 142,500 |
| අනිකුත් | 89,558 | 93,898 | 101,508 | 152,397 | 114,742 | 139,100 |
| බදු නොවන ආදායම් | 122,165 | 142,547 | 131,552 | 162,893 | 144,844 | 167,700 |
| වියදම සහ ශුද්ධ ණය දීම | 1,433,182 | 1,556,499 | 1,669,396 | 1,985,619 | 1,795,865 | 2,034,076 |
| වර්තන වියදම් | 1,024,906 | 1,131,023 | 1,205,180 | 1,328,283 | 1,322,898 | 1,552,035 |
| භාණ්ඩ හා සේවා සඳහා වන වියදම් | 451,605 | 487,833 | 512,624 | 591,697 | 603,634 | 756,351 |
| පොලී ගෙවීම් (ඇ) | 356,699 | 408,498 | 444,007 | 441,035 | 436,395 | 425,030 |
| වර්තන පැවැරුම් සහ සහනාධාර ගෙවීම් | 216,602 | 234,692 | 248,549 | 295,551 | 282,868 | 370,654 |
| ප්‍රාග්ධන වියදම් | 377,812 | 400,082 | 454,303 | 641,123 | 459,855 | 472,928 |
| ස්ථාවර වත්කම් අත්පත්කර ගැනීම් | 217,438 | 197,350 | 252,535 | 406,697 | 252,303 | 226,571 |
| ප්‍රාග්ධන පැවැරුම් | 160,374 | 202,732 | 201,768 | 234,426 | 207,551 | 246,357 |
| උපත වියදම් සඳහා වෙන්කිරීම් | - | - | - | - | - | - |
| ආපසු ගෙවීම් අඩු කළ පසු ණය දීම | 30,464 | 25,394 | 9,913 | 16,213 | 13,112 | 9,113 |
| (අ) සංයෝධිත | | | (ඇ) 2013.11.29 දිනැති රාජ්‍ය ශිඤ්ඤම් වක්‍රලේඛ අංක 230/2013 අනුව, දැනට ක්‍රියාත්මක වන රාජ්‍ය ආයෝජන ව්‍යාපෘති වලට අදාළ රුපියල් බිලියන 18.9 ක සහ බිලියන 7.2 ක පොලී ගෙවීම් ඇති අතර එය 2013 හා 2014 වසරවල තාවකාලික දත්තවල ඇතුළත් වේ. | | | මූලය : මුදල් අමාත්‍යාංශය |
| (ආ) රජයේ සේවකයින්ට වාහන ආනයනය කිරීමේ දී ලබා දුන් බදු සහන හා විශේෂිත ව්‍යාපෘතීන් සඳහා ලබා දුන් එකතු කළ අගය මත බදු (VAT) නිදහස් කිරීම් ද ඇතුළත් ය. | | | | | | |
| PAL - වරාය සහ ගුවන් තොටුපළ සංවර්ධන බද්ද | | | | | | |
| SCL - විශේෂ වෙළෙඳ භාණ්ඩ බද්ද | | | | | | |

රාජ්‍ය මූල්‍ය කටයුතු (උළු දේශීය නිෂ්පාදිතයේ % වශයෙනි)



| | 2005 | 2006 | 2007 | 2008 | 2009 | 2010 | 2011 | 2012 | 2013 | 2014 |
|---------------------------------|------|------|------|------|------|------|------|------|------|------|
| ආදායම සහ ප්‍රදාන | 16.8 | 17.3 | 16.6 | 15.6 | 15.0 | 13.0 | 13.6 | 12.2 | 12.0 | 11.7 |
| වර්තන වියදම | 18.1 | 18.6 | 17.4 | 16.9 | 18.2 | 14.6 | 14.2 | 13.0 | 12.6 | 12.9 |
| ප්‍රාග්ධන වියදම සහ ශුද්ධ ණය දීම | 5.8 | 5.6 | 6.1 | 5.7 | 6.7 | 5.3 | 5.7 | 4.9 | 4.8 | 4.6 |
| ජංගම ගිණුම | -2.6 | -2.4 | -1.6 | -2.0 | -3.7 | -1.9 | -0.8 | -0.9 | -0.7 | -1.2 |
| අය-වැය හිඟය | -7.0 | -7.0 | -6.9 | -7.0 | -9.9 | -7.0 | -6.2 | -5.6 | -5.4 | -5.7 |

සටහන: 2010 සිට ඉදිරියට සංඛ්‍යා, නව 2010 පාදක වර්ෂය කොටගත් ද.දේ.නි. අගයන් මත පදනම් වී ඇත.

මුදල් අංශයේ වර්ධනයන්

රුපියල් මිලියන

| ශීර්ෂය | 2009 | 2010 | 2011 | 2012 | 2013 | 2014(අ) |
|---|------------------|------------------|------------------|------------------|------------------|------------------|
| සංචිත මුදල් | 303,537 | 360,511 | 439,504 | 484,362 | 488,586 | 577,912 |
| පවු මුදල් (M₁) | 336,710 | 407,192 | 438,707 | 450,049 | 484,578 | 612,155 |
| ව්‍යවහාර මුදල් | 181,840 | 216,549 | 242,871 | 251,539 | 264,607 | 329,426 |
| ඉල්ලුම් තැන්පතු | 154,870 | 190,643 | 195,836 | 198,510 | 219,971 | 282,729 |
| ආසන්න මුදල් (QM) | 1,469,459 | 1,684,216 | 2,053,032 | 2,479,021 | 2,933,275 | 3,263,698 |
| දේශීය බැංකු ඒකක | 1,395,205 | 1,599,421 | 1,971,706 | 2,366,037 | 2,809,888 | 3,121,032 |
| අක්වෙරළ බැංකු ඒකක | 74,254 | 84,796 | 81,326 | 112,984 | 123,387 | 142,666 |
| පුළුල් මුදල් (M₂) | 1,536,755 | 1,813,000 | 2,192,603 | 2,593,185 | 3,058,793 | 3,460,558 |
| ආසන්න මුදල් (ආ) | 1,200,045 | 1,405,808 | 1,753,896 | 2,143,136 | 2,574,215 | 2,848,402 |
| පුළුල් මුදල් M_{2b} (M₁+QM) | 1,806,169 | 2,091,408 | 2,491,740 | 2,929,070 | 3,417,853 | 3,875,853 |
| M_{2b} කෙරෙහි බලපෑ සාධක | | | | | | |
| දේශීය ණය | 1,907,748 | 2,262,861 | 3,037,970 | 3,696,131 | 4,200,783 | 4,640,146 |
| රජයට දුන් ණය (ඉද්ධ) (ඇ) | 640,326 | 627,185 | 833,610 | 1,045,232 | 1,301,342 | 1,435,900 |
| රාජ්‍ය සංස්ථාවලට දුන් ණය | 73,233 | 144,578 | 198,500 | 292,477 | 365,098 | 446,047 |
| පෞද්ගලික අංශයට දුන් ණය | 1,194,189 | 1,491,099 | 2,005,860 | 2,358,421 | 2,534,343 | 2,758,199 |
| ඉද්ධ විදේශ වත්කම් | 401,880 | 377,442 | 98,057 | -25,831 | -76,325 | 15,126 |
| මුදල් අධිකාරිය | 412,202 | 505,463 | 340,090 | 396,468 | 529,128 | 688,007 |
| වාණිජ බැංකු | -10,323 | -128,021 | -242,033 | -422,999 | -605,453 | -672,881 |
| ඉද්ධ අනෙකුත් අයිතම (ඇ) | -503,460 | -548,895 | -644,287 | 741,230 | -706,605 | -779,418 |
| ව්‍යවහාර මුදල් / M_{2b}, % | 10.1 | 10.4 | 9.7 | 8.6 | 7.7 | 8.5 |
| මුදලේ සංසරණ ප්‍රවේගය (ඇ) | 2.90 | 2.92 | 2.86 | 2.75 | 2.71 | 2.70 |
| මුදල් ගුණකය (M _{2b} / සංචිත මුදල්) | 5.95 | 5.80 | 5.67 | 6.05 | 7.00 | 6.71 |

(අ) තාවකාලික (ආ) පෙර භාවිත කරනු ලැබූ ආසන්න මුදල් සැපයුමෙහි නිර්වචනයෙන් වෙනස් වේ. මූලාශ්‍රය : ශ්‍රී ලංකා මහ බැංකුව
 (ඇ) රජය විසින් රාජ්‍ය බැංකු දෙක වෙත නිකුත් කර තිබූ රුපියල් මිලියන 19,392.6 ක වටිනාකමින් යුත් ප්‍රතිව්‍යුහගත කිරීමේ බැඳුම්කර 2006 ඔක්තෝබර් මාසයේ දී කල්පිරීමෙන් පසු
 භාණ්ඩාගාර බැඳුම්කර බවට පත්කොට ඇත. වෙනත් වත්කම් යටතේ මෙතෙක් දක්වා තිබූ මෙම අගය 2006 ඔක්තෝබර් සිට රජයට දෙන ලද ඉද්ධ ණය යටතේ දක්වා ඇත.
 (ඈ) පුළුල් මුදල් සැපයුම (මාස 12 සාමාන්‍යය) හා වෙළෙඳපොළ මිල ගණන් අනුව දළ දේශීය නිෂ්පාදිතය අතර අනුපාතය.

මුදල් සැපයුමෙහි වර්ධනය

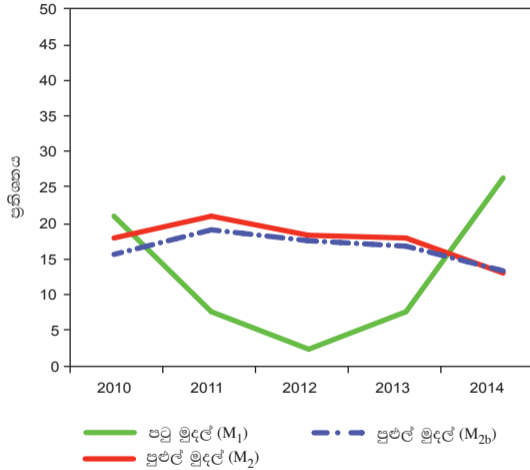

සමස්ත මුදල් (වර්ධනය)

| | 2010 | 2011 | 2012 | 2013 | 2014 (අ) |
|----------------------------------|------|------|------|------|----------|
| පටු මුදල් සැපයුම (M_1) | 20.9 | 7.7 | 2.6 | 7.7 | 26.3 |
| පුළුල් මුදල් සැපයුම (M_2) | 18.0 | 20.9 | 18.3 | 18.0 | 13.0 |
| පුළුල් මුදල් සැපයුම (M_{2b}) | 15.8 | 19.1 | 17.6 | 16.7 | 13.4 |

(අ) තාවකාලික

මුදල් වෙළෙඳපොළ ක්‍රියාකාරීත්වය

රුපියල් මිලියන

| ශීර්ෂය | 2009 | 2010 | 2011 | 2012 | 2013 | 2014(අ) |
|--|------------------|----------------|------------------|------------------|------------------|------------------|
| එක්සත් මුදල් : මුළු ණය දීම / ණය ගැනීම | 2,040,237 | 996,082 | 2,433,808 | 3,179,061 | 2,079,206 | 2,198,356 |
| ප්‍රාථමික භාණ්ඩාගාර බිල්පත් වෙළෙඳපොළ | | | | | | |
| නිකුත් කළ / විකිණූ ප්‍රමාණය | 821,211 | 1,000,069 | 1,164,570 | 1,649,984 | 1,235,304 | 1,121,705 |
| මිල දී ගැනීම් - ශ්‍රී ලංකා මහ බැංකුව | 190,326 | 133,823 | 217,584 | 485,332 | 334,764 | 337,659 |
| අනෙකුත් | 630,885 | 866,246 | 946,986 | 1,164,652 | 900,540 | 784,046 |
| නොපියවා පැවැති මුළු බිල්පත් (වසර අවසානයේ) | 481,441 | 571,759 | 661,008 | 709,254 | 774,052 | 750,267 |
| මහ බැංකුවේ ද්විතියික භාණ්ඩාගාර බිල්පත් වෙළෙඳපොළ | | | | | | |
| ප්‍රතිමිලදී ගැනීම් | 1,785,465 | 10,722,749 | 14,489,768 | 2,721,932 | 5,677,442 | 3,457,540 |
| ප්‍රතිවිකිණීම | 21,489 | - | 36,639 | 248,292 | 127,321 | 10,130 |
| වෙනත් : සාප්පු විකිණීම | 70,185 | 13,250 | - | 18,448 | 128,750 | - |
| සාප්පු මිල දී ගැනීම් | - | - | - | - | - | - |
| නිත්‍ය තැන්පතු පහසුකම් (ආ) | - | - | - | - | - | 5,181,675 |
| තැන්පතු සහතික (වසර අවසානයේ) | 25,138 | - | - | - | - | - |
| භාණ්ඩාගාර බැඳුම්කර | | | | | | |
| ප්‍රාථමික වෙළෙඳපොළ නිකුත්ව | 701,438 | 508,576 | 602,951 | 847,899 | 1,017,134 | 860,695 |
| නොපියවා පැවැති ගණන (වසර අවසානයේ) (ඇ) | 1,658,636 | 1,827,425 | 2,018,782 | 2,412,657 | 2,855,846 | 3,245,764 |
| මහ බැංකු ප්‍රතිවිකිණීම හනුදෙනු | 1,000,355 | - | 104,361 | 549,613 | 60,031 | 3,622 |
| මහ බැංකු සුද්ධකම්පත් | | | | | | |
| නිකුත්ව | 1,781,134 | 1,466,990 | - | - | - | - |
| නොපියවා පැවැති ගණන (වසර අවසානයේ) | 78,585 | 95,118 | - | - | - | - |
| වෙළෙඳපොළ ප්‍රතිමිලදී ගැනීම් (ඇ) | 1,162,303 | 1,128,072 | 1,099,161 | 1,431,274 | 3,422,395 | 2,246,332 |
| වාණිජ පතු | | | | | | |
| නිකුත්ව | 21,479 | 12,287 | 13,540 | 36,891 | 28,262 | 8,171 |
| නොපියවා පැවැති ගණන (වසර අවසානයේ) | 5,829 | 4,259 | 8,098 | 10,557 | 7,420 | 3,451 |

(අ) තාවකාලික

(ආ) 2014 ජනවාරි 2 වැනිදා සිට නිත්‍ය මිලදී ගැනීම් පහසුකම් නිත්‍ය තැන්පතු පහසුකම් වශයෙන් ප්‍රතිනාමකරණය කරන ලද අතර, 2014 පෙබරවාරි 3 වැනිදා සිට එය සුද්ධකම් රහිතව සිදු කෙරෙන තැන්පතු පහසුකමක් බවට පත් කරන ලදී.

(ඇ) 2003 වර්ෂයේ දී ස.නො.ස. ආයතනයට නිකුත් කළ රු. මිලියන 4,397 ක් වටිනා භාණ්ඩාගාර බැඳුම්කර, 2012 ජනවාරි මාසයේ දී ලංකා බැංකු ජනපතිවරයාගේ නීතිගත සංස්ථාවට නිකුත් කරන ලද රු. මිලියන 78,441 ක් වටිනා භාණ්ඩාගාර බැඳුම්කර සහ 2013 මාර්තු මාසයේ දී ශ්‍රී ලංකා ජනරජයේ වෙත නිකුත් කරන ලද රු. මිලියන 13,125 ක භාණ්ඩාගාර බැඳුම්කර ඇතුළත් නොවේ.

(ඈ) එක්දින.

මූලාශ්‍රය : ශ්‍රී ලංකා මහ බැංකුව

පොලී අනුපාතිකයන්

වාර්ෂිකව ප්‍රතිශතයක් වශයෙන්

| ශීර්ෂය | 2009 | 2010 | 2011 | 2012 | 2013 | 2014 |
|--|--------------|-------------|--------------|--------------|-------------|----------------------|
| දේශීය පොලී අනුපාතික (වසර අවසානයේ) | | | | | | |
| බැංකු අනුපාතිකය | 15.00 | 15.00 | 15.00 | 15.00 | 15.00 | 15.00 |
| අන්තර් බැංකු ඒකමණ ණය | 8.63-9.40 | 7.75-8.15 | 8.75-9.10 | 9.50-9.85 | 7.50-7.75 | 6.00-6.50 |
| ශ්‍රී ලංකා අන්තර් බැංකු අර්පණ අනුපාතික (එක් දිනකට) | 9.03 | 8.15 | 9.01 | 9.92 | 7.76 | 6.10 |
| භාණ්ඩාගාර බිල්පත් ඵලදා අනුපාතික | | | | | | |
| ප්‍රාථමික වෙළෙඳපොළ - මාස 03 | 7.73 | 7.24 | 8.68 | 10.00 | 7.54 | 5.74 |
| මාස 06 | 8.73 | 7.35 | 8.71 | 11.32 | 7.85 | 5.84 |
| මාස 12 | 9.33 | 7.55 | 9.31 | 11.69 | 8.29 | 6.00 |
| නිත්‍ය තැන්පතු පහසුකම් අනුපාතිකය (අ) | 7.50 | 7.25 | 7.00 | 7.50 | 6.50 | 6.50 |
| නිත්‍ය ණය පහසුකම් අනුපාතිකය (අ) | 9.75 | 9.00 | 8.50 | 9.50 | 8.50 | 8.00 |
| භාණ්ඩාගාර බැඳුම්කර, කල්පිරීම මත ඵලදාව - වර්ෂ 2 | 9.55 (දෙසැ) | 8.27 (අගෝ) | 7.77 (පෙබ) | 13.62 (ජූලි) | - | - |
| වර්ෂ 3 | 12.83 (ජූලි) | 8.15 (දෙසැ) | 7.99 (ජන) | 13.50 (මැයි) | 10.87 (අගෝ) | - |
| වර්ෂ 4 | 9.78 (දෙසැ) | 8.60 (දෙසැ) | 8.20 (ජූලි) | 14.10 (ජූලි) | - | - |
| වාණිජ බැංකු තැන්පතු අනුපාතික - හරිත සාමාන්‍ය තැන්පතු අනුපාතිකය | 8.01 | 6.23 | 7.24 | 10.10 | 9.37 | 6.20 |
| ස්ථාවර තැන්පතු - මාස 03 | 3.00-19.00 | 4.75-8.50 | 4.75-11.25 | 5.00-16.25 | 5.70-15.00 | 3.50-7.00 |
| මාස 06 | 6.00-18.00 | 5.00-9.75 | 5.50-11.00 | 5.00-16.25 | 6.20-12.25 | 3.90-8.75 |
| මාස 12 | 7.25-22.00 | 5.05-17.00 | 5.55-11.00 | 5.00-17.00 | 6.00-16.00 | 3.95-12.00 |
| ජාතික ඉතිරිකිරීමේ බැංකුවේ තැන්පතු අනුපාතික - ඉතිරිකිරීම | 5.00 | 5.00 | 5.00 | 5.00 | 5.00 | 5.00 |
| ස්ථාවර තැන්පතු - මාස 12 | 9.50 | 8.50 | 8.50 | 12.50 | 9.50 | 6.50 |
| වාණිජ බැංකුවල ප්‍රමුඛ ණයදීමේ අනුපාතික (මාසික) | 11.12 | 9.27 | 10.49 | 14.29 | 9.96 | 6.35 |
| රාජ්‍ය සුරැකුම්පත් මගින් සුරක්ෂිත කළ ණය | 9.00-24.00 | 9.00-22.00 | 6.85-22.00 | 9.00-21.00 | 9.00-18.00 | 6.60-24.00 |
| ඇප රහිත ණය | 6.00-40.80 | 6.00-35.00 | 6.00-35.00 | 7.00-32.00 | 7.00-24.00 | 5.44-24.00 |
| ඇ.එ.ජ. ඩොලර් තැන්පතු මත | | | | | | |
| ලන්ඩන් අන්තර් බැංකු අර්පණ අනුපාතිකය (සාමාන්‍යය) - මාස 03 | 0.69 | 0.34 | 0.34 | 0.43 | 0.27 | 0.23 |
| මාස 06 | 1.10 | 0.52 | 0.51 | 0.69 | 0.41 | 0.33 |
| මාස 12 | 1.57 | 0.92 | 0.83 | 1.01 | 0.68 | 0.56 |
| (අ) ප්‍රතිමලදී ගැනුම් අනුපාතිකය සහ ප්‍රතිවිකුණුම් අනුපාතිකය පිළිවෙලින් නිත්‍ය තැන්පතු පහසුකම් හා නිත්‍ය ණය පහසුකම් ලෙස | | | | | | මූලාශ්‍රය : Reuters |
| 2014 ජනවාරි 2 වනදා සිට නම් කරන ලදී. | | | | | | ශ්‍රී ලංකා මහ බැංකුව |

තෝරාගත් පොලී අනුපාතික

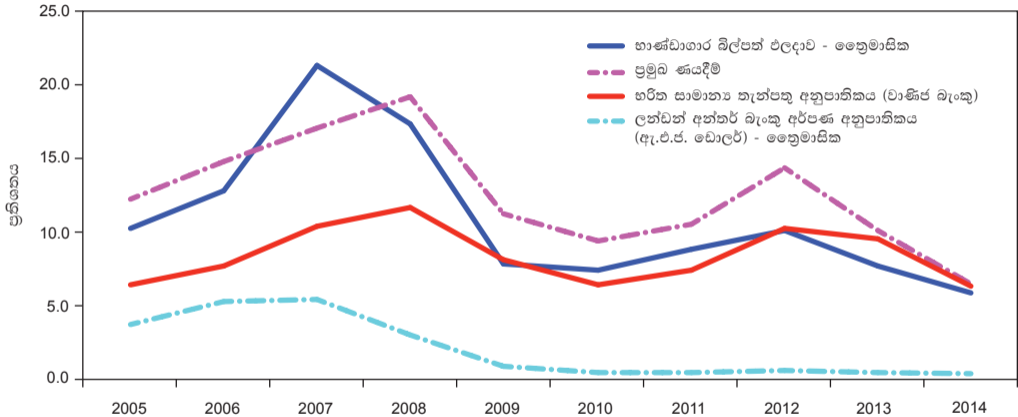

බැංකු ශාඛා ව්‍යාප්තිය

| ශීර්ෂය | 2009 | 2010 | 2011 | 2012 | 2013 (අ) | 2014 (ආ) |
|--|--------------|--------------|--------------|--------------|--------------|--------------|
| බලපත්‍රලාභී වාණිජ බැංකු ශාඛා (ඇ) | 2,215 | 2,379 | 2,623 | 2,750 | 2,837 | 2,891 |
| දේශීය බැංකු | 2,001 | 2,163 | 2,403 | 2,530 | 2,616 | 2,670 |
| ලංකා බැංකුව | 496 | 519 | 560 | 604 | 624 | 629 |
| මහජන බැංකුව | 679 | 679 | 712 | 727 | 732 | 732 |
| කොමර්ෂල් බැංකුන්ගේ සිලෝන් පීච්ල්සී | 179 | 190 | 217 | 229 | 237 | 241 |
| හැටන් නැෂනල් බැංකුන්ගේ පීච්ල්සී | 183 | 198 | 237 | 242 | 246 | 244 |
| සම්පත් බැංකුන්ගේ පීච්ල්සී | 132 | 172 | 207 | 211 | 215 | 224 |
| සෙලාන් බැංකුන්ගේ පීච්ල්සී | 118 | 124 | 131 | 147 | 152 | 162 |
| අනෙකුත් (ඇ) | 214 | 281 | 339 | 370 | 410 | 438 |
| විදේශීය බැංකු | 214 | 216 | 220 | 220 | 221 | 221 |
| විශේෂිත බැංකු (ඈ) | 539 | 600 | 624 | 637 | 645 | 652 |
| ප්‍රාදේශීය සංවර්ධන බැංකු | 236 | 243 | 248 | 254 | 255 | 255 |
| ජාතික ඉතිරිකිරීමේ බැංකුව | 177 | 206 | 213 | 219 | 219 | 219 |
| අනෙකුත් (ඈ) | 126 | 151 | 163 | 164 | 171 | 178 |
| සමුපකාර ග්‍රාමීය බැංකු | 1,805 | 1,935 | 2,019 | 1,949 | 2,080 | 2,185 |
| මුළු බැංකු ශාඛා, සංඛ්‍යාව | 4,559 | 4,914 | 5,266 | 5,336 | 5,562 | 5,728 |
| බැංකු ශාඛාවකට පුද්ගලයින් | 4,491 | 4,207 | 3,963 | 3,828 | 3,700 | 3,626 |
| පුද්ගලයින් 100,000 කට බැංකු ශාඛා | 22.3 | 23.8 | 25.2 | 26.1 | 27.0 | 27.6 |
| පුද්ගලයින් 100,000 කට බැංකු ශාඛා (සමුපකාර ග්‍රාමීය බැංකු නොමැතිව) | 13.4 | 14.4 | 15.6 | 16.6 | 16.9 | 17.1 |
| වාණිජ බැංකු සංඛ්‍යාව | 22 | 22 | 24 | 24 | 24 | 25 |
| දේශීය බැංකු | 11 | 11 | 12 | 12 | 12 | 13 |
| විදේශීය බැංකු | 11 | 11 | 12 | 12 | 12 | 12 |

මූලාශ්‍රය : ශ්‍රී ලංකා මහ බැංකුව

(අ) සංශෝධිත (ආ) තාවකාලික

(ඇ) ප්‍රධාන ශාඛා සහ අනෙකුත් බැංකු කාර්යාල (උකස් මධ්‍යස්ථාන සහ ශිෂ්‍ය ඉතුරුම් ඒකක නොමැතිව).

(ඈ) යුනිට් බැංකුන්ගේ කළමනාකරණ පීච්ල්සී, අමාත්‍යා බැංකුන්ගේ පීච්ල්සී, පැන් ඒමියා බැංකුන්ගේ කෝපරේෂන් පීච්ල්සී, නේෂන්ස් ට්‍රස්ට් බැංකුන්ගේ පීච්ල්සී, නැෂනල් ඩිවෙලොප්මන්ට් බැංකුන්ගේ පීච්ල්සී සහ සී/ස. ඩිවර්සිසි වර්ධන බැංකුන් ඇතුළුව.

(ඉ) සී/ස. එම්බීඑස්එල් සේවිනිගේ බැංකුන්, ඩිවර්සිසි බැංකුන්, නිවාස සංවර්ධන මූල්‍ය සංස්ථා බැංකුව, සී/ස. ලංකාපුත්‍ර ඩිවෙලොප්මන්ට් බැංකුන්, සණස සංවර්ධන බැංකුන් පීච්ල්සී, රාජ්‍ය උකස් හා ආයෝජන බැංකුව සහ ශ්‍රී ලංකා සේවිනිගේ බැංකුන් ඇතුළුව.

බලපත්‍රලාභී වාණිජ බැංකු

රුපියල් මිලියන

| ශීර්ෂය | 2009 | 2010 | 2011 | 2012 | 2013 | 2014 (අ) |
|--|------------------|------------------|------------------|------------------|------------------|------------------|
| වත්කම | 2,230,356 | 2,566,737 | 3,157,677 | 3,757,370 | 4,328,266 | 4,855,940 |
| අතැති මුදල් | 35,590 | 39,104 | 50,362 | 66,522 | 75,164 | 87,469 |
| මහබැංකුවේ ඇති තැන්පතු | 88,047 | 107,705 | 149,711 | 169,466 | 151,200 | 164,428 |
| විදේශ මුදල් (අතැති සහ පිටරට බැංකුවලින් අයවිය යුතු) | 236,081 | 191,240 | 159,567 | 155,013 | 108,503 | 196,950 |
| දේශීය බැංකුවලින් අයවිය යුතු මුදල් | 18,800 | 11,474 | 51,390 | 49,840 | 25,568 | 43,810 |
| එකතුවෙමින් පවත්නා මුදල් ශීර්ෂ | 27,893 | 6,066 | 21,866 | 35,890 | 25,762 | 14,831 |
| ආයෝජන (ආ) | 476,507 | 538,474 | 517,045 | 648,725 | 980,866 | 1,063,638 |
| වාණිජ බිල්පත් | 30,376 | 29,574 | 31,021 | 34,655 | 45,008 | 42,580 |
| අයිතවත් | 246,205 | 338,357 | 373,762 | 495,973 | 489,383 | 531,878 |
| ණය මුදල් | 860,834 | 1,086,687 | 1,500,949 | 1,774,985 | 2,013,271 | 2,202,030 |
| වගකීම | 2,230,356 | 2,566,737 | 3,157,677 | 3,757,370 | 4,328,266 | 4,855,940 |
| ප්‍රාග්ධනය (ඇ) | 191,017 | 237,814 | 313,334 | 375,920 | 444,945 | 528,661 |
| ඉල්ලුම් තැන්පතු | 184,283 | 235,981 | 243,451 | 243,735 | 272,753 | 339,458 |
| කාලීන සහ ඉතිරිකිරීම් තැන්පතු | 1,488,603 | 1,718,996 | 2,117,734 | 2,554,485 | 2,980,394 | 3,301,517 |
| ණය ගැනීම් - දේශීය අන්තර් බැංකු | 88,998 | 99,473 | 147,275 | 142,492 | 127,460 | 145,315 |
| - විදේශීය | 14,331 | 13,351 | 19,742 | 75,460 | 111,981 | 138,443 |
| ද්‍රවශීල වත්කම (ඇ) | 692,969 | 712,445 | 744,887 | 882,030 | 1,142,473 | 1,310,855 |
| ද්‍රවශීල වත්කම / මුළු තැන්පතු, % | 41.4 | 36.4 | 31.5 | 31.5 | 35.1 | 36.0 |
| අතැති මුදල් / මුළු තැන්පතු, % | 2.1 | 2.0 | 2.1 | 2.4 | 2.3 | 2.4 |
| ණය මුදල් සහ අන්තිකාරම් / මුළු තැන්පතු, % | 68.0 | 74.4 | 80.7 | 82.4 | 78.3 | 76.3 |
| ව්‍යවස්ථාපිත සංචිත අනුපාතය, % | 7.00 | 7.00 | 8.00 | 8.00 | 6.00 | 6.00 |

(අ) තාවකාලික

මූලය : ශ්‍රී ලංකා මහ බැංකුව

(ආ) රජය විසින් රාජ්‍ය බැංකු දෙක වෙත නිකුත් කර තිබූ රුපියල් මිලියන 19,392.6 ක වටිනාකමින් යුත් ප්‍රතිව්‍යුහගත කිරීමේ බැඳුම්කර 2006 ඔක්තෝබර් මාසයේ දී කල්පිරීමෙන් පසු භාණ්ඩාගාර බැඳුම්කර බවට පත්කොට ඇත. වෙනත් වත්කම් යටතේ මෙතෙක් දක්වා තිබූ මෙම අගය 2006 ඔක්තෝබර් සිට රජයට දෙන ලද ශුද්ධ ණය යටතේ දක්වා ඇත.

(ඇ) ගෙවා නිමි ප්‍රාග්ධනය, සංචිත අරමුදල් සහ නොබෙදූ ලාභ.

(ඈ) දේශීය බැංකු ඒකකවල ඇති ද්‍රවශීල වත්කම්.

බලපත්‍රලාභි විශේෂිත බැංකු

රුපියල් මිලියන

| ශීර්ෂය | 2009 | 2010 | 2011 | 2012 | 2013 | 2014 (අ) |
|--|---------|---------|---------|---------|---------|----------|
| ජාතික ඉතිරිකිරීමේ බැංකුව | | | | | | |
| වත්කම් | 357,251 | 406,208 | 469,944 | 513,695 | 657,107 | 785,945 |
| ණය | 81,047 | 86,778 | 115,575 | 145,007 | 153,569 | 217,458 |
| ආයෝජන | 254,265 | 288,826 | 324,058 | 338,769 | 460,074 | 517,070 |
| තැන්පතු | 312,973 | 355,445 | 411,013 | 442,144 | 479,814 | 539,219 |
| ප්‍රාදේශීය සංවර්ධන බැංකු | | | | | | |
| වත්කම් | 41,639 | 49,467 | 60,877 | 70,664 | 81,101 | 95,903 |
| ණය | 29,056 | 38,061 | 47,158 | 53,645 | 60,083 | 61,996 |
| ආයෝජන | 3,011 | 3,422 | 1,076 | 476 | 564 | 2,745 |
| තැන්පතු | 30,914 | 37,950 | 46,154 | 54,710 | 62,607 | 72,525 |
| රාජ්‍ය උකස් හා ආයෝජන බැංකුව | | | | | | |
| වත්කම් | 18,009 | 18,277 | 20,903 | 22,700 | 27,031 | 30,584 |
| ණය | 14,622 | 14,814 | 16,594 | 18,839 | 21,542 | 24,447 |
| ඩිජිටල් බැංකුව | | | | | | |
| වත්කම් | 61,754 | 63,109 | 70,306 | 84,017 | 91,716 | 97,775 |
| ණය | 38,538 | 39,291 | 53,902 | 61,333 | 61,489 | 75,375 |
| අනිකුත් බලපත්‍රලාභි විශේෂිත බැංකු (ආ) | | | | | | |
| වත්කම් | 44,108 | 52,857 | 61,421 | 67,366 | 81,533 | 100,689 |
| ණය | 29,455 | 33,371 | 39,276 | 43,447 | 51,524 | 64,858 |
| (අ) තාවකාලික (ආ) සී/ස. එම්බීඑස්එල් සේවිතර්ස් බැංකු, ශ්‍රී ලංකා නිවාස සංවර්ධන මූල්‍ය සංස්ථා බැංකුව, ලංකාපුත්‍ර විවේලොප්මන්ට් බැංකු, සහ සංවර්ධන බැංකුව සහ ශ්‍රී ලංකා සේවිතර්ස් බැංකු ඇතුළත් (ශ්‍රී ලංකා සේවිතර්ස් බැංකු 2008 මාර්තු සිට ක්‍රියාත්මක කරන ලදී). | | | | | | |

මූලය : ශ්‍රී ලංකා මහ බැංකුව

තෝරාගත් බැංකු නොවන මූල්‍ය ආයතන

රුපියල් මිලියන

| ශීර්ෂය | 2009 | 2010 | 2011 | 2012 | 2013 | 2014 (අ) |
|---|--------------|--------------|--------------|--------------|--------------|-----------------------------------|
| බලපත්‍රලාභී මූල්‍ය සමාගම්, සංඛ්‍යාව | 35 | 37 | 39 | 47 | 48 | 48 |
| තැන්පතු | 119,797 | 146,120 | 186,015 (ආ) | 254,117 | 337,297 | 414,116 |
| ප්‍රාග්ධනය | 18,836 (ආ) | 16,723 (ආ) | 37,794 | 70,503 | 78,571 | 94,784 |
| වත්කම් | 185,407 (ආ) | 233,565 (ආ) | 352,066 (ආ) | 536,136 (ආ) | 652,997 (ආ) | 779,549 |
| සමුපකාර ග්‍රාමීය බැංකු, සංඛ්‍යාව | 1,805 | 1,935 | 2,019 | 1,949 | 2,080 | 2,185 |
| තැන්පතු | 103,877 | 61,984 | 71,081 | 63,627 | 79,355 | 84,640 |
| නොපියවූ ණය | 67,424 | 44,398 | 30,781 | 51,371 | 39,520 | 37,757 |
| සකසුරුවම් හා ණය සමුපකාර සමිති, සංඛ්‍යාව | 8,440 | 8,440 | 8,424 | 8,424 | 8,424 | 8,424 |
| තැන්පතු | 4,483 | 4,764 | 5,311 | 5,287 | 5,588 | 3,883 |
| ප්‍රදානය කළ ණය | 3,093 | 3,205 | 3,987 | 4,175 | 4,766 | 4,808 |
| ඒකක භාර | | | | | | |
| ශුද්ධ වත්කම් | 9,952 | 22,060 | 22,547 | 30,890 | 54,448 | 125,985 |
| කොටස්හි ආයෝජනය (වෙළෙඳපොළ වටිනාකම) | 6,036 | 11,743 | 9,549 | 8,841 | 9,486 | 13,575 |
| භාණ්ඩාගාර සුරැකුම්පත්හි (බැඳුම්කර + බිල්පත්) ආයෝජනය | 7,145 | 2,748 | 6,247 | 5,620 | 17,387 | 54,287 |
| නිකුත් කොට ඇති මුළු ඒකක, සංඛ්‍යාව (මිලියන) | 564 | 1,159 | 1,286 | 2,227 | 4,103 | 9,382 |
| ඒකක හිමියන්, සංඛ්‍යාව | 23,117 | 24,640 | 23,403 | 27,253 | 29,940 | 32,584 |
| (අ) නාවකාලික | | | | | | මූලයන් : ශ්‍රී ලංකා ඒකක භාර සමාගම |
| (ආ) සංශෝධිත | | | | | | ශ්‍රී ලංකා මහ බැංකුව |

තැන්පතු රාශීකරණය

| ශීර්ෂය | රුපියල් මිලියන | | | | | පංශු ප්‍රතිශතය | | | | |
|--|------------------|------------------|------------------|------------------|------------------|----------------|--------------|--------------|--------------|--------------|
| | 2010 | 2011 | 2012 | 2013 | 2014(අ) | 2010 | 2011 | 2012 | 2013 | 2014(අ) |
| ඉල්ලුම් තැන්පතු (වාණිජ බැංකු වෙනැති) | 269,834 | 279,925 | 269,832 | 296,548 | 380,970 | 10.33 | 9.01 | 7.32 | 6.88 | 7.85 |
| ඉතිරිකිරීම් තැන්පතු | 861,897 | 974,111 | 1,001,561 | 1,111,659 | 1,452,078 | 33.01 | 31.37 | 27.17 | 25.77 | 29.93 |
| වාණිජ බැංකු | 746,192 | 849,078 | 874,131 | 974,164 | 1,282,186 | 28.58 | 27.34 | 23.71 | 22.59 | 26.43 |
| ජාතික ඉතිරිකිරීමේ බැංකුව | 94,684 | 105,637 | 106,334 | 112,635 | 138,189 | 3.63 | 3.40 | 2.88 | 2.61 | 2.85 |
| ප්‍රාදේශීය ග්‍රාමීය / ප්‍රාදේශීය සංවර්ධන බැංකු | 16,944 | 17,264 | 18,631 | 22,195 | 28,864 | 0.65 | 0.56 | 0.51 | 0.51 | 0.60 |
| සකසුරුවම් සහ ණය සමුපකාර සමිති | 4,077 | 2,132 | 2,465 | 2,665 | 2,839 | 0.16 | 0.07 | 0.07 | 0.06 | 0.06 |
| කාලීන තැන්පතු | 1,479,357 | 1,851,544 | 2,414,611 | 2,904,932 | 3,017,902 | 56.66 | 59.62 | 65.51 | 67.35 | 62.21 |
| වාණිජ බැංකු | 1,056,901 | 1,337,398 | 1,794,658 | 2,170,548 | 2,180,149 | 40.48 | 43.06 | 48.69 | 50.32 | 44.94 |
| ජාතික ඉතිරිකිරීමේ බැංකුව | 259,728 | 304,154 | 334,011 | 364,563 | 397,635 | 9.95 | 9.79 | 9.06 | 8.45 | 8.20 |
| ප්‍රාදේශීය ග්‍රාමීය / ප්‍රාදේශීය සංවර්ධන බැංකු | 20,995 | 26,745 | 33,858 | 38,164 | 42,059 | 0.80 | 0.86 | 0.92 | 0.88 | 0.87 |
| මූල්‍ය සමාගම් | 141,046 | 180,069 | 249,262 | 328,734 | 397,015 | 5.40 | 5.80 | 6.76 | 7.62 | 8.18 |
| සකසුරුවම් සහ ණය සමුපකාර සමිති | 687 | 3,178 | 2,822 | 2,923 | 1,044 | 0.03 | 0.10 | 0.08 | 0.07 | 0.02 |
| තැන්පතු එකතුව (අ) | 2,611,088 | 3,105,580 | 3,686,004 | 4,313,139 | 4,850,950 | 100.0 | 100.0 | 100.0 | 100.0 | 100.0 |

(අ) තාවකාලික

(අ) ඉල්ලුම්, ඉතුරුම් හා කාලීන තැන්පතු

මූලාශ්‍රය : ශ්‍රී ලංකා මහ බැංකුව

කොටස් වෙළෙඳපොළ දර්ශක

| ශීර්ෂය | ඒකකය | 2009 | 2010 | 2011 | 2012 | 2013 | 2014 (අ) |
|--|------------------|-----------|-----------|-----------|-----------|-----------|-----------|
| පිරිවැටුම | රුපියල් මිලියන | 142,463 | 570,327 | 546,256 | 213,827 | 200,468 | 340,917 |
| දෛනික සාමාන්‍ය පිරිවැටුම | රුපියල් මිලියන | 594 | 2,396 | 2,286 | 884 | 828 | 1,415 |
| වෙළෙඳාම් කළ කොටස් සංඛ්‍යාව | සංඛ්‍යාව, මිලියන | 4,763 | 18,489 | 24,544 | 9,691 | 9,054 | 16,722 |
| විකුණුම් | සංඛ්‍යාව | 1,266,299 | 3,355,126 | 4,579,352 | 1,857,384 | 1,421,303 | 1,982,709 |
| ලැයිස්තුගත සමාගම් | සංඛ්‍යාව | 231 | 241 | 272 | 287 | 289 | 294 |
| විදේශ ගනුදෙනු (ශුද්ධ) | රුපියල් මිලියන | -789 | -26,335 | -19,039 | 38,661 | 22,734 | 21,139 |
| මිල දී ගැනීම් | රුපියල් මිලියන | 43,057 | 92,426 | 49,777 | 72,614 | 83,607 | 104,690 |
| විකිණීම් | රුපියල් මිලියන | 43,846 | 118,761 | 68,816 | 33,954 | 60,873 | 83,551 |
| මුළු ලැයිස්තුගත කොටස් සංඛ්‍යාව (අ) | මිලියන | 28,555 | 40,791 | 57,894 | 71,276 | 75,028 | 78,751 |
| වෙළෙඳපොළ ප්‍රාග්ධනීකරණය (අ) | රුපියල් බිලියන | 1,092.1 | 2,210.5 | 2,213.9 | 2,167.6 | 2,459.9 | 3,104.9 |
| නව නිකුතු (ආරම්භක මහජන කොටස් නිකුතුව) | සංඛ්‍යාව | 3 | 8 | 13 | 6 | 1 | 5 |
| නිකුත් කළ නව කොටස් සංඛ්‍යාව | මිලියන | 45 | 455 | 1,460 | 201 | 80 | 573 |
| පිරිනමන ලද වටිනාකම | රුපියල් මිලියන | 1,219 | 4,347 | 19,156 | 1,739 | 494 | 3,282 |
| සමස්ත කොටස් මිල දර්ශකය (1985=100) (අ) | | 3,385.6 | 6,635.9 | 6,074.4 | 5,643.0 | 5,912.8 | 7,299.0 |
| මිලංක මිල දර්ශකය (1998 දෙසැ. 31 = 1,000) (අ) | | 3,849.4 | 7,061.5 | 5,229.2 | 5,119.1 | - | - |
| S&P SL20 දර්ශකය (අ) | | - | - | - | 3,085.3 | 3,263.9 | 4,089.1 |
| වෙළෙඳපොළ මිල ඉපැයුම් අනුපාතය (PER) (අ) | | 16.6 | 25.2 | 15.8 | 15.9 | 15.9 | 19.7 |
| වෙළෙඳපොළ ලාභාංශ ඵලදාව (අ), % | | 3.0 | 1.2 | 1.8 | 2.4 | 2.9 | 2.1 |
| වෙළෙඳපොළ මිල, පොත් අගයෙහි අනුපාතයට (අ) | | 1.7 | 3.0 | 2.0 | 2.1 | 2.0 | 2.2 |

මූලාශ්‍රය : කොළඹ කොටස් හුවමාරුව

(අ) තාවකාලික

(අ) දෙසැම්බර් අවසානයේ

(අ) 2012 ජුනි මාසයේ දී මිලංක මිල දර්ශකය වෙනුවට S&P SL20 දර්ශකය හඳුන්වා දෙන ලදී.

සාර්ව ආර්ථික දර්ශක

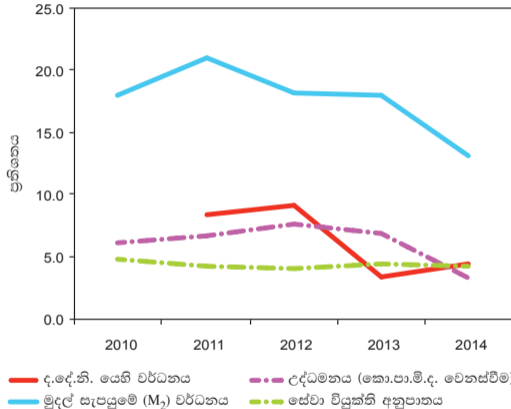

සාර්ව ආර්ථික දර්ශක

| | 2010 | 2011 | 2012 | 2013 | 2014 |
|--|------|------|------|------|------|
| ද.දේ.නි. යෙහි වර්ධනය (අ) | | 8.4 | 9.1 | 3.4 | 4.5 |
| උද්ධමනය (කො.පා.මි.ද. වෙනස්වීම) | 6.2 | 6.7 | 7.6 | 6.9 | 3.3 |
| මුදල් සැපයුමේ (M ₂) වර්ධනය | 18.0 | 20.9 | 18.3 | 18.0 | 13.1 |
| සේවා විද්‍යුක්ති අනුපාතය | 4.9 | 4.2 | 4.0 | 4.4 | 4.3 |

(අ) යළි පදනම් කළ දත්ත පමණි.

ISSN : 2235 – 9060

ISSN 2235-9060



0 000021 000317

02100031 Rs. 40/-

මිල: රු. 40/-

ශ්‍රී ලංකා මහ බැංකු මුද්‍රණාලය, 58, ශ්‍රී ජයවර්ධනපුර මාවත, රාජගිරිය.
ප්‍රකාශනය - ශ්‍රී ලංකා මහ බැංකුව, කොළඹ 01.