ශ්‍රී ලංකා මහ බැංකුව
இலங்கை மத்திய வங்கி
CENTRAL BANK OF SRI LANKA

நிதியியல் அறிக்கைகளும் தொழிற்பாடுகளும் 2024

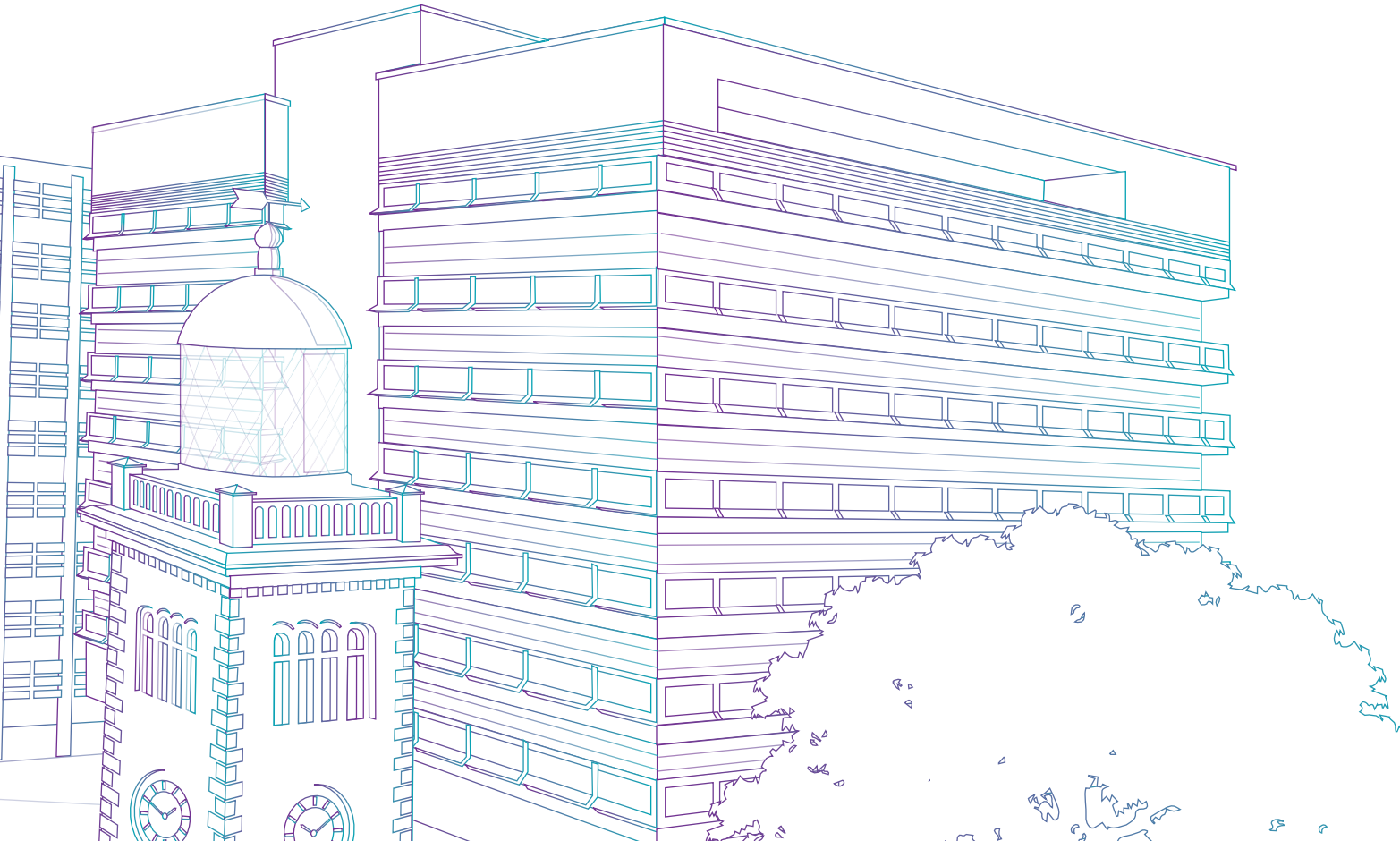

நிதியியல் அறிக்கைகளும் தொழிற்பாடுகளும்
இலங்கை மத்திய வங்கி
2024

2023ஆம் ஆண்டின் 16ஆம் இலக்க இலங்கை மத்திய வங்கிச் சட்டத்தின் 99(2)ஆம் பிரிவிற்கிணங்க, கணக்காய்வாளர் தலைமை அதிபதி மூலம் கணக்காய்வு செய்யப்பட்ட, ஆளும் சபையினால் ஒப்புதலளிக்கப்பட்ட 2024 திசெம்பர் 31ஆம் திகதி முடிவடைந்த ஆண்டிற்கான ஆண்டு நிதியியல் கூற்றுக்களை, இலங்கை மத்திய வங்கி நிதி, திட்டமிடல் மற்றும் பொருளாதார அபிவிருத்தி அமைச்சருக்கு இத்தால் சமர்ப்பிக்கிறது. இவ் அறிக்கையானது 2024இல் மத்திய வங்கியின் தொழிற்பாடுகள் மீதான இற்றைப்படுத்தலையும் வழங்குகிறது.

இலங்கை மத்திய வங்கி

எமது தொலைநோக்கு

இலங்கை மக்களின் சுபீட்சத்துக்குப் பங்களிக்கின்ற நம்பகமானதும் இயக்கவாற்றல்மிக்கதுமான மத்திய வங்கி

எமது பணி

அனைவரையும் உள்ளடக்கிய மற்றும் நிலையான வளர்ச்சிக்கு ஆதரவளிப்பதற்கு உள்நாட்டு விலை நிலையுறுதியினைப் பேணுதலும் நிதியியல் முறைமை உறுதிப்பாட்டை அடைதலும்

எமது விழுமியங்கள்

நேர்மை:

ஒழுக்கநெறிசார்ந்த நடத்தை, நம்பகத்தன்மை, நிலையானதன்மை, தலைமைத்துவம், தொழில்சார் பண்பு, தொழில்நுட்ப ரீதியான உன்னதம், கருத்துச் சுயாதீனம்

பொறுப்புக்கூறலும் வெளிப்படைத்தன்மையும்:

பொறுப்புடைமை, உரிமைத்தன்மை, கடமைப்பொறுப்பு, வெளிப்படைத்தன்மை, ஆளுகை

அனைவரையும் உள்ளடக்குதல்:

முன்னேற்றம், ஒருங்கிணைத்தல், ஒன்றுபட்ட உழைப்பு

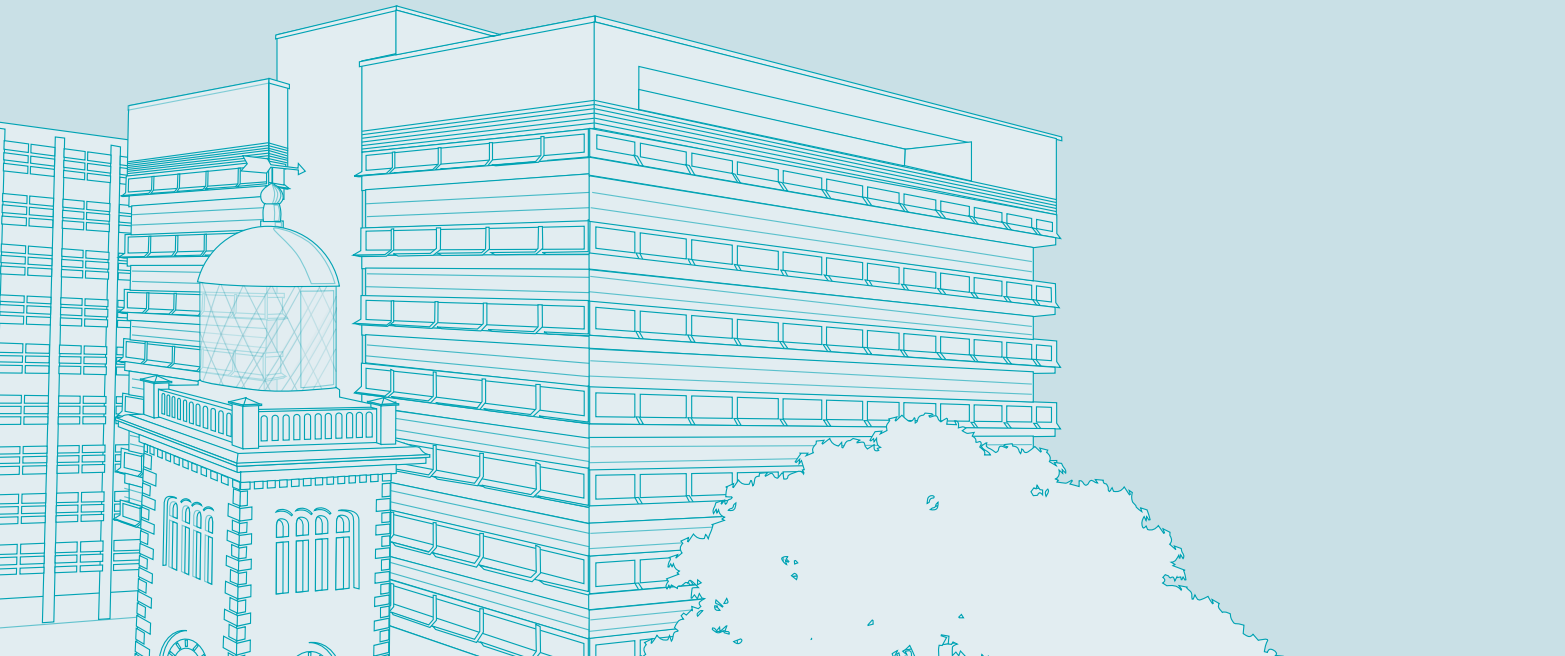

வாசகர்களுக்கான குறிப்பு

மத்திய வங்கியின் “நிதியியல் அறிக்கைகளும் தொழிற்பாடுகளும் 2024” என்ற அறிக்கையை வழங்குவதில் நாம் மகிழ்ச்சியடைகிறோம். 2023ஆம் ஆண்டின் 16ஆம் இலக்க இலங்கை மத்திய வங்கிச் சட்டத்தில் (மத்திய வங்கிச் சட்டம்) எடுத்துரைக்கப்பட்ட நியதிச்சட்டத் தேவைப்பாடுகளுக்கிணங்க இவ் அறிக்கை வெளியிடப்பட்டுள்ளது. 2024 திசெம்பர் 31 அன்றுள்ளவாறு இலங்கை மத்திய வங்கியின் நிதியியல் கூற்றுகளுடன் சேர்த்து 2024ஆம் ஆண்டு காலப்பகுதியில் வங்கியின் தொழிற்பாடுகள் மற்றும் நடவடிக்கைகள் பற்றிய இற்றைப்படுத்தல்களையும் இது உள்ளடக்குகின்றது.

மத்திய வங்கிச் சட்டத்தின் 99 (2) மற்றும் (3)ஆம் பிரிவின் கீழ் எடுத்துரைக்கப்பட்டுள்ளவாறு இதில் உள்ளடக்கப்பட்டுள்ள நிதியியல் கூற்றுகள் வங்கியின் ஆளும் சபையினால் அனுமதிக்கப்பட்டு, ஆளுநர் மற்றும் முதன்மைக் கணக்காளர் மூலம் கையொப்பமிடப்பட்டுள்ளதுடன் கணக்காய்வாளர் தலைமை அதிபதியினால் கணக்காய்வு செய்யப்பட்டுள்ளது. ஒவ்வொரு நிதியாண்டும் முடிவடைந்ததன் பின்னர் நான்கு மாதங்களுக்குள் இந்நிதியியல் அறிக்கைகள் நிதி அமைச்சருக்கு சமர்ப்பிக்கப்படுவதற்கும் அதனைத்தொடர்ந்து, பாராளுமன்ற அமர்வு இடம்பெறுமாயின் அமைச்சருக்குக் கிடைக்கப்பெற்ற பதிநான்கு நாட்களுக்குள் பாராளுமன்றத்திற்கு சமர்ப்பிக்கப்படுவதற்கும் மத்திய வங்கிச் சட்டம் பொறுப்பாணையளிக்கின்றது. பாராளுமன்ற அமர்வு இடம்பெறாத சந்தர்ப்பத்தில் இவ்வறிக்கைகள் அடுத்த பாராளுமன்ற அமர்வின் தொடக்கத்தில் சமர்ப்பிக்கப்பட வேண்டும்.

மத்திய வங்கிச் சடத்தின் 7 (1)ஆம் பிரிவிற்கு அமைவாக அனைத்தையுமுள்ளடக்கிய இவ்வறிக்கையின் ஊடாக வங்கியின் கொள்கைகள் மற்றும் தொழிற்பாடுகள் பற்றி பாராளுமன்றத்திற்கு, அரசாங்கத்திற்கு மற்றும் பொதுமக்களுக்கு தெரியப்படுத்துவதற்கான அதன் கடப்பாட்டை இலங்கை மத்திய வங்கி கடைப்பிடிக்கின்றது.

இலங்கை மத்திய வங்கியின் நிதியியல் அறிக்கைகளும் தொழிற்பாடுகளும் 2024 அறிக்கையானது நிறுவனத்தின் நிதியியல் செயலாற்றம், தொழிற்பாட்டு நடவடிக்கைகள் மற்றும் உபாய ரீதியான முயற்சிகள் என்பன பற்றிய அனைத்தையும் உள்ளடக்கிய பொதுநோக்கொன்றை வழங்குகின்றது. ஐந்தொகை, வருமானக் கூற்று மற்றும் காசுப்பாய்ச்சல் கூற்று என்பன பற்றிய விரிவான பகுப்பாயவை இது உள்ளடக்கி நாணயக் கொள்கை வழிமுறைகள், நிதியியல் முறைமை மேற்பார்வை மற்றும் ஆண்டு முழுவதும் நடாத்தப்பட்ட தொழிற்பாடுகள் பற்றிய நுண்ணோக்குகளை வழங்குகின்றது. மேலும், இவ்வறிக்கை முக்கிய முன்னுரிமைகளை எடுத்துக்காட்டுகின்றது.

எமது நிதியியல் மற்றும் தொழிற்பாட்டு நடவடிக்கைகளின் அனைத்து நோக்குகளிலும் வெளிப்படைத்தன்மை, பொறுப்புக்கூறல் மற்றும் சுயாதீனம் என்பவற்றைப் பேணுவதற்கு இலங்கை மத்திய வங்கி உறுதிபூண்டுள்ளது. கொள்கை வகுப்பாளர்கள், ஆராய்ச்சியாளர்கள், நிதியியல் பகுப்பாய்வாளர்கள், பொதுமக்கள் உட்பட அனைத்துப் பங்குதாரர்களும் வங்கியின் செயலாற்றம், மற்றும் முயற்சிகள் பற்றிய செம்மையான மற்றும் உரியகாலத் தகவல்களுக்கு பெறுவழியினைக் கொண்டுள்ளனர் என்பதனை இக்கடமைப்பொறுப்பு உறுதிசெய்துள்ளது. இக்கோட்பாடுகளை நிலைநாட்டுவதன் மூலம் இலங்கை மத்திய வங்கியானது நாட்டின் மத்திய வங்கியாக அதன் வகிபாகத்தில் நம்பிக்கையையும் நம்பகத்தன்மையையும் பேணிவளர்ப்பதை நோக்காகக் கொண்டு, அதன் நடவடிக்கைகள் நேர்மை மற்றும் குறிக்கோள் மூலம் வழிநடாத்தப்பட்டு தகாத செல்வாக்கிலிருந்து சுதந்திரமானவை என்பதை உறுதிசெய்கின்றது.

இவ்வெளியீட்டின் இணையவழிப் பதிப்பை https://www.cbsl.gov.lk/en/publications/economicand-financial-reports/financial-statements-operations ஊடாகப் பெற்றுக்கொள்ளலாம்.

பொருளாதார நிலை பற்றி மத்திய வங்கிச் சட்டத்தின் 80(3)ஆம் பிரிவின் நியதிகளுக்கமைய வெளியிடப்பட்ட ஆண்டுக்கான பொருளாதார மீளாய்வினை இலங்கை மத்திய வங்கியின் கொள்கைகள் பற்றிய மீளாய்வு மற்றும் மதிப்பீடு அத்துடன் நிதியியல் முறைமை நிலைமை என்பவற்றுடன் சேர்த்து வாசகர்கள் பார்க்கலாம். ஆண்டுப் பொருளாதார மீளாய்வு 2024இன் இணையவழிப் பதிப்பை https://www.cbsl.gov.lk/en/publications/economic-and-financial-reports/annual-economic-review ஊடாகப் பெற்றுக்கொள்ளலாம்.

நிதியியல் அறிக்கைகளும் தொழிற்பாடுகளும் 2024 குறித்த உங்கள் ஆர்வத்திற்கு நன்றி. உங்கள் கருத்துக்களை வரவேற்பதுடன் எமது வெளியீடுகள் தொடர்பாக உங்கள் தொடர்ச்சியான ஈடுபாட்டை நாம் தொடர்ந்தும் எதிர்பார்க்கிறோம்.

ஆளுநரின் செய்தி

கொள்கை வகுப்பாளர்கள் மற்றும் நிதியியல் நிறுவனங்கள் தொடக்கம் வியாபாரங்கள் மற்றும் பொதுமக்கள் வரை அனைத்து பங்குதாரர்களினதும் கூட்டான அர்ப்பணிப்புக்கும் விடாமுயற்சிக்கும் 2024ஆம் ஆண்டின் சாதனைகள் சான்றுபகர்கின்றன.

2022 இன் பொருளாதார நெருக்கடியின் குழப்பநிலையை தற்போது நாம் பெரும்பாலும் கடந்து விட்டதன் மூலம் இலங்கை சீரான மீட்சிப் பாதையில் காணப்பட்டு, தொடரான வரலாற்றுக் கொள்கைத் தவறுகளைச் சரிசெய்வதில் கூட்டாக இணைந்து கணிசமான முன்னேற்றம் அடைந்துள்ளது. இன்னும் நிறைய செய்ய வேண்டியிருக்கின்ற அதேவேளை, குறிப்பிடத்தக்க மீட்சியடைதல் பற்றிய இக்கதைக்கான அதன் பங்களிப்பு பற்றி இலங்கை மத்திய வங்கி பெருமைகொள்வது நியாயமானதாகவே இருக்கும். ஒரு காலத்தில் எட்ட முடியாததாகத் தோன்றிய சுயநிர்ணய மட்டத்துடன் தற்போது செயற்படுகின்ற நாட்டின் நாணய அதிகாரி என்ற வகையில், சுபீட்சத்தை நோக்கி தேசத்தின் முன்னேற்றத்தை வசதிப்படுத்துவதில் வரவிருக்கும் ஆண்டுகளில் நடைமுறைப்படுத்துவதற்கு நாம் உத்தேசிக்கின்ற நாணய மற்றும் நிதியியல் துறைக் கொள்கை வழிமுறைகளின் முழுமையான உரிமையை நாம் பொறுப்பேற்கின்றோம். எதிர்நோக்காத சூழ்நிலைகள் எதுவும் நிகழாதிருப்பின் அத்துடன் அதன் மறுசீரமைப்புகளை நாடு தொடர்ந்தும் முன்னெடுக்குமாயின், அப்போது அனைவரையும் உள்ளடக்குகின்ற, நியாமாக நன்மைபயக்கின்ற அத்துடன் நிலைபேறான அபிவிருத்தி விரைவில் இடம்பெறும். அத்தகையதொரு சாதகமான எண்ணப்பாங்கைக் கொண்ட இப்பின்னணியில் 2023ஆம் ஆண்டின் 16ஆம் இலக்க இலங்கை மத்திய வங்கிச் சட்டம் சட்டமாக்கப்பட்டதன் பின்னர் எமது இரண்டாவது நிதியியல் அறிக்கைகளும் தொழிற்பாடுகளும் என்ற வெளியீட்டை உங்களுக்கு சமர்ப்பிக்கின்றேன்.

இவ்வாண்டின் அறிக்கையானது பன்னாட்டு நிதியியல் அறிக்கையிடல் நியமங்களுக்கு அமைவாக தயாரிக்கப்பட்டு கணக்காய்வாளர் தலைமை அதிபதியினால் கணக்காய்வு செய்யப்பட்ட வங்கியின் நிதியியல் கூற்றுக்களை வெளியிடுகின்ற நடைமுறையினைத் தொடர்ந்து பின்பற்றுகின்றது. அனைத்தையுமுள்ளடக்கிய இவ்வறிக்கையானது வெறுமனே நிதியியல் தரவுகளைத் தாண்டிச் சென்று, பொருளாதாரம், நிதியியல் முறைமை மற்றும் பரந்தளவில் சமூகம் என்பன உள்ளடங்கலாக அனைத்துப் பங்குதாரர்களுக்கும் மத்திய வங்கி எவ்வாறு நிலைபேறான பெறுமதியினை உருவாக்குகின்றது என்பதனை எடுத்துக்காட்டுகின்றது. சுற்றாடல், சமூக, மற்றும் ஆளுகைக் கரிசனைகளை பெறுமதிச் சங்கிலி முழுவதும் அதன் தீர்மானம் மேற்கொள்ளும் செயன்முறைகளுக்குள் ஒருங்கிணைப்பதன் மூலம் இலங்கை மத்திய வங்கி பொறுப்பிற்கும் முன்னோக்கிய சிந்தனைமிக்க ஆளுகைக்குமான அதன் கடமைப்பொறுப்பினை பெருகச் செய்கின்றது.

அண்மைய ஆண்டுகளில் இலங்கை மாறுதல்மிக்க காலப்பகுதியொன்றுக்குட்பட்டிருந்தது எனக் குறிப்பிடுவது குறைத்துக் கூறும் கூற்றொன்றாக இருக்கும். நாடு தானாகத் தேடிக்கொண்ட சூழ்நிலைகள் அதன் சுயமான பிரதிபலிப்புகளாகும், அதன் பெறுபேறுகள் தற்போது வெளிப்படுத் தொடங்குகின்றன. முன்னெப்பொழுதுமில்லாத பொருளாதார புதைகுழியிலிருந்து தீர்க்கமாக நாடு வலிமையாக எழுந்து நின்றதைக் கண்ணுற்ற 2024ஆம் ஆண்டை பின்னோக்கி பார்க்கையில், தேசமொன்றாக நாம் எடுத்துக்காட்டிய தாக்குப்பிடிக்கும் தன்மை பற்றியும் நெகிழ்வுத்திறன் பற்றியும் பெருமைகொள்ளலாம் – கடினமான மறுசீரமைப்புக்களை பொறுத்துக்கொள்வதற்கு துணிச்சலே தேவையாகவிருந்தது. உச்ச நிதியியல் துறை ஒழுங்குமுறைப்படுத்ததுனர் என்ற வகையில் நிதியியல் முறைமையினை நிலைப்படுத்தி மறுசீரமைப்பதற்கான சமத்துவமிக்க முக்கியத்துவம் எமக்கேயுரிய இடையறாத கடமைப்பொறுப்பாக விளங்குகின்றது. நீண்ட காலம் நிலுவையாகவிருந்த மறுசீரமைப்புகள், நாணயக் கொள்கை வழிமுறைகள், பேரண்ட அத்துடன் நுண்பாக முன்மதியுடைய முயற்சிகள் என்பன ஊடாகப் பேரண்டப் பொருளாதார உறுதிப்பாட்டை மீளமைப்பதற்கு இலங்கை மத்திய வங்கியினால் எடுக்கப்பட்ட வழிமுறைகள் நெருக்கடி தொடக்கத்தில் யாரும் எதிர்பார்த்ததை விட மிகவும் சிறந்த சூழ்நிலையில் இலங்கையை இடம்பெறச் செய்துள்ளன.

பன்னாட்டு நாணய நிதியத்துடனான விரிவாக்கப்பட்ட நிதி வசதி ஏற்பாட்டின் தொடர்ச்சியான நடைமுறைப்படுத்தலுடன் ஒருங்கிணைந்து உள்நாட்டு மற்றும் வெளிநாட்டு முனைகள் இரண்டிலும் படுகடன் மறுசீரமைப்புச் செயன்முறையை வெற்றிகரமாக நிறைவுசெய்தமை கடந்த காலங்களில் சிதைந்து போயிருந்த கடன் கொடுநர்களுடனான உறவுகளை வழமைக்குக் கொண்டுவருவதிலும் முதலீட்டாளர் நம்பிக்கையினை மீளமைப்பதிலும் ஏதுவாக இருந்தமையை எண்பித்துள்ளது. 2024இல் இலங்கையின் நாட்டுக்கான தரப்படுத்தலை தரமுயர்த்துவதன் மூலம் இம்முயற்சிகள் மேலும் மீள் வலிமைப்படுத்தப்பட்டுள்ளன. இது, நாட்டின் இடர்நேர்வு மிகையினைக் குறைப்பதை நோக்கிப் பணியாற்றி, ஆற்றல்வாய்ந்த பொருளாதார ஆளுகைக்கான எமது கடமைப்பொறுப்புப் பற்றி உயர்வடைகின்ற சர்வதேச அங்கீகாரத்தை சமிக்ஞைப்படுத்துகின்றது.

2022 ஏப்பிறல் தொடக்கம் தீர்மானமிக்க நாணயக் கொள்கை நடவடிக்கைகளின் பயனாக அநேகமாக இரு ஆண்டு காலப்பகுதிக்கு தேசியப் பொருளாதாரத்திற்கு நாசம் விளைவித்த பணவீக்கம் 2024இல் தொடர்ச்சியாக நிலையாக வீழ்ச்சியடைந்தது. வரவேற்கத்தக்க இம்முன்னேற்றமானது வட்டி வீதங்களை மேலும் குறைத்தல், பொருளாதார விரிவடைதலுக்கு ஆதரவளித்தல் மற்றும் சிறிய மற்றும் நடுத்தர தொழில்முயற்சிகள் உள்ளடங்கலாக தனிப்பட்டவர்களுக்கும் வியாபாரங்களுக்கும் மிகவும் தேவைப்பட்ட நிவாரணத்தை கொண்டுவருதல் என்பன வாயிலாக மிகவும் தளர்வான நாணயக் கொள்கை அணுகுமுறையினைப் பின்பற்றுவதற்கு வங்கியினை இயலச்செய்தது. அதேவேளை, இரண்டாம் ஆண்டு போக்கிற்கு நடைமுறைக் கணக்கில் நாடு மிகையினைப் பதிவுசெய்தமையுடன் இலங்கையின் வெளிநாட்டுத்துறை 2024 இல்

அதிவிசேட தாக்குப்பிடிக்கும் தன்மையினை எடுத்துக்காட்டி, ஆண்டு காலப்பகுதியில் அலுவல்சார் பன்னாட்டு ஒதுக்குகள் குறிப்பிடத்தக்களவு வலிமைபெற்று, 2024 இறுதியளவில் ஏறத்தாழ ஐ.அ.டொலர் 6.1 பில்லியனை எட்டியது. இப்பெறுபேறுகள் அறிக்கையிடும் காலப்பகுதி முழுவதும் தொடர்ச்சியாக ஆற்றல்மிக்கதாக விளங்கியது. எமது பொருளாதாரத்தின் தொடர்ச்சியான உறுதிப்பாடு பற்றி குறித்துக்காட்டின. மேலும், மேம்பட்ட பேரண்டப் பொருளாதார சூழல், செயலூக்கமிக்க ஒழுங்குமுறைப்படுத்தல் மறுசீரமைப்பு அத்துடன் மேம்பட்ட இடர்நேர்வு முகாமைத்துவக் கட்டமைப்புகள் என்பன செயலாற்றமற்ற கடன்களில் வீழ்ச்சிக்குப் பங்களித்த அதேவேளை, மேம்பட்ட பேரண்டப் பொருளாதார நிலைமைகளுக்கு பதிலிறுத்தி, சந்தை வட்டி வீதங்கள் சீர்செய்யப்பட்டமையினால் தனியார் துறைக்கான கொடுகடன் விரிவடைந்தது.

பேரண்டப் பொருளாதார உறுதிப்படுத்தலானது எமது கொள்கைக் கட்டமைப்பின் மையமாக விளங்குகின்றது என்பதை அழுத்திக் கூறவேண்டும். எவ்வாறாயினும், செல்லவிருக்கும் பாதையானது நீண்டகால மாறுதல் மீது உன்னிப்பாக கவனம் செலுத்துவதை வேண்டிநிற்கின்றது. நிதியியல் முறைமையின் முக்கிய தூணாக விளங்கும் வங்கித்தொழில் துறையானது அனைவரையும் உள்ளடக்குகின்ற நிதியியல் சேவைகள், நுண்பாக, சிறிய மற்றும் நடுத்தர அளவிலான தொழில்முயற்சிகளுக்கு உதவுதல், முன்னேற்றகரமான டிஜிட்டல் நிதியியல் தீர்வுகள் என்பவற்றுடன் சேர்த்து நிதியியல் இடையீட்டினை மேம்படுத்தும் விதத்தில் பரிணாம வளர்ச்சியடைய வேண்டும். 2024இல் இலங்கை மத்திய வங்கி நிதியியல் சேவைகளுக்கான பெறுவழியினை விரிவடையச் செய்யும் நோக்குடன் டிஜிட்டல் கொடுப்பனவு உட்கட்டமைப்பினைத் தொடர்ந்தும் விரிவுபடுத்தி, நாணயத்தை குறைவாகப் பயன்படுத்துகின்ற பொருளாதாரத்தை நோக்கிய மாறுதல்களுக்கு வசதியளித்தது.

நிலைபெறு தன்மையென்பது எமது கொள்கை நிகழ்ச்சிநிரலில் அத்தியாவசியமான கூறொன்றாகும் என்பதனையும் நான் வலியுறுத்த வேண்டும். பசுமை நிதி முன்முயற்சிகளுடன் இலங்கை ஒருங்கிணைவதற்கேற்பவும் நிதியியல் துறைக் கொள்கைகள் உலகளாவிய நிலைபெறுதன்மை தரநியமங்களுடன் அணிசேர்வதாலும் மீள்புதுப்பிக்கத்தக்க சக்தி, காலநிலை தாக்குப்பிடிக்கும்தன்மை, மற்றும் சுற்றாடல் ரீதியான நிலைபெறுதன்மை என்பவற்றில் முதலீடுகளை தூண்டுவதில் முனைப்புடன் பங்காற்றுவதற்கு வர்த்தக வங்கிகள் மற்றும் ஏனைய நிதி நிறுவனங்கள் மீது பொறுப்புள்ளது.

முன்னோக்கிப் பார்க்கையில், இலங்கை மத்திய வங்கி அதன் நெகிழ்வுமிக்க பணவீக்க இலக்கிடல் கட்டமைப்புக்கு இசைவாக பணவீக்கத்தை 5 சதவீதம் கொண்ட இலக்கினை அண்மித்துப் பேணுவதற்கு உறுதிபூண்டு, விலை உறுதிப்பாட்டினை உறுதிசெய்து நிலையான பொருளாதார விரிவாக்கத்திற்கான நிலைமைகளை வசதிப்படுத்தும் எமது நாணயக் கொள்கையானது முன்னோக்கி நோக்குவதாகவும் தரவுகளால் இயக்கப்படுவதாகவும் தாழ்வான பணவீக்கச் சூழலில் வளர்ச்சிக்கான தேவையை சமநிலைப்படுத்துவதாகவும் விளங்கும்.

2025ஆம் புத்தாண்டு பல எண்ணிக்கையான முக்கிய முயற்சிகள் மீது முன்னேற்றத்தைத் துரிதப்படுத்துவதற்கான தேவையினை முன்வைத்துள்ளது. இவற்றுக்கு மத்தியில் நவீனத் தொழில்நுட்பத்தின் ஊடாக மேம்பட்ட தரவு சேகரிப்பு, தரவுப் பரவச்செய்தல், திறந்த சந்தைத் தொழிற்பாடுகள் அத்துடன் நியதி ஒதுக்குத் தேவைப்பாடு என்பனவற்றுக்கான மேம்படுத்தல்களூடாக நாணயக் கொள்கை ஊடுகடத்தல் பொறிமுறையினை வலுப்படுத்தல், வெளிநாட்டுச் செலாவணி சந்தையில் வெளிப்படைத்தன்மையையும் எதிர்வுகூறலையும் அதிகரித்தல் என்பவற்றுடன் நவீன நுட்பங்களைப் பயன்படுத்தி பேரண்டப் பொருளாதார எதிர்பார்க்கையை எதிர்வுகூறுவதற்கான எமது இயலுமையை தொடர்ந்தும் வலுப்படுத்துவதற்கான

> **இலங்கை மத்திய வங்கியின் 75 ஆவது ஆண்டுநிறைவைக் கொண்டாடுவதற்கு நாம் தயாராகுவதனால் சுபீட்சத்திற்கான அத்திவாராமாக நிலையுறுதியை உறுதிசெய்வதன் மீது எமது மையப்படுத்தல் அமைந்திருக்கும்.**

முயற்சி அமையப்பெற்றுள்ளது. பொறுப்புமிக்க கடன்வழங்கல் நடைமுறைகள், வைப்பாளர்களைப் பாதுகாத்தல், நிதியியல் துறையின் தாக்குப்பிடிக்கும்தன்மையை உறுதிப்படுத்துவதற்கு பேரண்ட முன்மதியுடைய ஒழுங்குமுறைப்படுத்தல்களை அதிகரித்தல் என்பனவும் முக்கிய முன்னுரிமைகளாக விளங்குகின்றன. மேலும், நிதியியல் வசதிக்குட்படுத்தல் முயற்சிகளை, குறிப்பாக பாதிக்கப்படத்தக்க சமூகங்களுக்கும் சிறிய, நடுத்தர தொழில்முயற்சிகளுக்கும் அதிகரிப்பதற்கான திட்டங்கள் முன்னெடுக்கப்படுகின்றன. டிஜிட்டல் நிதியியல் மாறுதல்களை முன்னேற்றுகின்ற அதேவேளை, இணையப் பாதுகாப்புக் கட்டமைப்புகளை மீளவலுப்படுத்தலும் எமது நிகழ்ச்சிநிரலில் இடம்பெற்றுள்ளன. கொள்கை வகுப்பாளர்கள் மற்றும் நிதியியல் நிறுவனங்கள் தொடக்கம் வியாபாரங்கள் மற்றும் பொதுமக்கள் வரை அனைத்து பங்குதாரர்களினதும் கூட்டான அர்ப்பணிப்புக்கும் விடாமுயற்சிக்கும் 2024ஆம் ஆண்டின் சாதனைகள் சான்றுபகர்கின்றன. இலங்கை மத்திய வங்கியின் 75 ஆவது ஆண்டுநிறைவைக் கொண்டாடுவதற்கு நாம் தயாராகுவதனால் சுபீட்சத்திற்கான அத்திவாராமாக நிலையுறுதியை உறுதிசெய்வதன் மீது எமது மையப்படுத்தல் அமைந்திருக்கும்.

நிதியியல் ஒழுக்கத்தை மீளமைப்பதிலும் பொருளாதார ஆளுகையை மீள வலிமைப்படுத்துவதிலும் ஏற்பட்டுள்ள முன்னேற்றம் பேணிக்காக்கப்பட வேண்டியது மாத்திரமன்றி மேலும் வலுப்படுத்தப்பட வேண்டும் என்பது மிகவும் தெளிவானதாகும். வரவிருக்கும் ஆண்டுகளில் இலங்கை அதன் பொருளாதாரத் தாக்குப்பிடிக்கும்தன்மையிலிருந்து அனுகூலமடைவதற்கும் அதன் முழுமையான வளர்ச்சி ஆற்றலை வெளிக்கொணருவதற்கும் வாய்ப்பினைக் கொண்டிருந்து, சமூகத்தின் அனைத்து வகுப்பினருக்கும் பொருளாதார சுதந்திரத்தை உறுதிசெய்யும்.

வங்கியின் பணியில் அவர்களது பெறுமதிமிக்க ஆதரவிற்கும் நம்பிக்கைக்கும் அரசாங்கம், அரசாங்க நிறுவனங்கள் உள்நாட்டு மற்றும் சர்வதேச நிதியியல் நிறுவனங்கள், வியாபரங்கள், அனைத்துக்கும் மேலாக பொதுமக்கள் உள்ளடங்கலாக அனைத்துப் பங்குதாரர்களுக்கும் எமது உளமார்ந்த நன்றியைத் தெரிவித்துக் கொள்வதற்கு இச்சந்தர்ப்பத்தைப் பயன்படுத்திக்கொள்கின்றேன். எமது பகிரப்பட்ட இலக்குகளை எய்துவதில் ஏதுவாக இருக்கின்ற கடின உழைப்பிற்கும் கடமைப்பொறுப்பிற்கும் வங்கியின் அர்ப்பணிப்புமிக்க அலுவலர்களுக்கும் எனது இதயம் கனிந்த நன்றிகள் உரித்தாகட்டும்.

அனைவருக்கும் ஒளிமயமான, மிகவும் நிலைபெறத்தக்க சுபீட்சமிக்க எதிர்காலத்தைக் கட்டியெழுப்புவதற்கு நாம் தொடர்ந்தும் ஒன்றாக இணைந்து பணியாற்றுவோம்.

நந்தலால் வீரசிங்க
ஆளுநர்

வங்கியைப் பற்றி

தாபனமும் சட்ட வடிவமும்

இலங்கை மத்திய வங்கி 1949ஆம் ஆண்டின் 58ஆம் இலக்க நாணய விதிச் சட்டத்தை மாற்றீடு செய்து 2023 செத்தெம்பர் 15 அன்று நடைமுறைக்குவந்த 2023ஆம் ஆண்டின் 16ஆம் இலக்க இலங்கை மத்திய வங்கிச் சட்டத்தின் கீழ் இலங்கையின் நாணய, நிதியியல், கொடுப்பனவு முறைமைகளின் நிருவாகம், மேற்பார்வை மற்றும் ஒழுங்குமுறைப்படுத்தல் என்பவற்றுக்கு பொறுப்புமிக்க அதிகாரியாகத் தொழிற்படுகின்ற நிலையான பதவியுரிமையுடன் கூடிய நியதிச்சட்ட ரீதியாக தாபிக்கப்பட்ட யாக்கமாகும். வங்கியானது குறிப்பாக அதன் அதிகாரங்களை பணிகளை மற்றும் கடமைகளை நிறைவேற்றுவதில் வெளிவாரி செல்வாக்கெதுவுமில்லை என்பதை உறுதிசெய்கின்ற நிருவகித்தல் மற்றும் நிதியியல் தன்னாட்சியுடன் சுயாதீனமாகத தொழிற்படுகின்றது.

குறிக்கோள்கள்

இலங்கை மத்திய வங்கியின் முதன்மை குறிக்கோள் உள்நாட்டு விலை உறுதிப்பாட்டை அடைவதும் பேணுவதுமாகும் இது பணவீக்கத்தை தாழ்வாகவும் உறுதியாகவும் பேணுவதை ஈடுபடுத்துகின்றது.

நிதியியல் முறைமை உறுதிப்பாட்டை அடைந்து நிதியியல் முறைமை சீராகவும் வினைத்திறன்மிக்கதாகவும் தொழிற்படுவதை உறுதிசெய்தலாகும்.

பணிகளும் அதிகாரங்களும்

இலங்கை மத்திய வங்கி நாணயக் கொள்கையை வகுத்து நடைமுறைப்படுத்துவதுடன் நாட்டின் பன்னாட்டு ஒதுக்குகளை முகாமைசெய்தல், நாணயத்தை வழங்குதல் மற்றும் கொடுப்பனவு மற்றும் தீர்ப்பனவு அத்துடன் கொடுத்துத்தீர்த்தல் முறைமையினை ஒழுங்குமுறைப்படுத்தி மேற்பார்வை செய்தல் என்பவற்றை மேற்கொள்கின்றது.

வங்கியானது நிதியியல் நிறுவனங்களையும் மேற்பார்வைசெய்து, ஒழுங்குமுறைப்படுத்தி அவை பாதுகாப்பாகவும் ஆற்றல்மிக்கனவாகவும் தொழிற்படுவதை உறுதிசெய்கின்றது. பொதுப்படுகடன் முகாமைத்துவம், கட்டுக்காவலர் என்ற வகையில் ஊழிய சேமலாப நிதியத்தினை முகாமைசெய்தல், வெளிநாட்டுச் செலாவணியை ஒழுங்குமுறைப்படுத்தல் ஆகியவற்றை பொறுப்பளிக்கப்பட்ட வேறு பணிகள் உள்ளடக்குகின்றன.

இலங்கை மத்திய வங்கி இலங்கையில் நாணயத்தை வெளியிடுவதற்கு ஏக அதிகாரத்தைக் கொண்டிருந்து, தேசிய நாணயத்தின் ஒருமைப்பாடு மற்றும் உறுதிப்பாடு என்பவற்றை உறுதிசெய்கின்றது.

ஆளுகைக் கட்டமைப்பு

இலங்கை மத்திய வங்கியானது இரண்டு முக்கிய சபைகளினால் அதாவது, வங்கியின் நிருவாகத்தையும் முகாமைத்துவத்தையும் மேற்பார்வை செய்கின்ற ஆளும் சபை அத்துடன் நாணயக் கொள்கையை வகுத்து நடைமுறைப்படுத்துகின்ற நாணயக் கொள்கைச் சபை என்பன மூலம் நிருவகிக்கப்படுகின்றது.

இலங்கை மத்திய வங்கியின் ஆளுநர் அதன் முதன்மை நிறைவேற்று அலுவலராக தொழிற்படுகின்றார். ஆளுநருக்கு மேலதிகமாக மூத்த முகாமைத்துவமானது துணை ஆளுநர்கள், உதவி ஆளுநர்கள் மற்றும் திணைக்கள தலைவர்கள் ஆகியோரைக் கொண்டமைந்துள்ளது.

பொறுப்புக்கூறலும் வெளிப்படைத்தன்மையும்

இலங்கை மத்திய வங்கியானது பாராளுமன்றத்திற்கும் பொதுமக்களுக்கும் பொறுப்புக்கூறத்தக்கதாகும். பொறுப்புக்கூறலானது வெளிவாரி கணக்காய்வாளர்கள் மூலமான கடுமையான கணக்காய்வின் மூலமும் பொறுப்பளிக்கப்பட்டுள்ளது.

இலங்கை மத்திய வங்கி அதன் கொள்கைகள் மற்றும் தொழிற்பாடுகள் பற்றி பொதுமக்களுக்கு கிரமமாகத் தெரியப்படுத்துவதுடன் பாராளுமன்றத்திற்கும் பாராளுமன்ற குழுக்களுக்கும் கிரமமான அறிக்கைகளைச் சமர்ப்பிக்கின்றது. வங்கி மாதாந்த பொது ஐந்தொகை மற்றும் வருடாந்த கணக்காய்வு செய்யப்பட்ட கூற்றுகள் என்பவற்றையும் வெளியிடுகின்றது.

பன்னாட்டு ஒத்துழைப்புகளும் ஈடுபாடுகளும்

இலங்கை மத்திய வங்கியானது இயலளவு விருத்தி, பொருளாதார ஆராய்ச்சி, கொள்கை வகுத்தல் மற்றும் நிதியியல் உறுதிப்பாட்டு முன்முயற்சிகள் என்பவற்றுக்கு ஆதரவளிக்கும் முகமாக பன்னாட்டு நாணய நிதியம், உலக வங்கி, ஆசிய அபிவிருத்தி வங்கி, பன்னாட்டு தீர்ப்பனவுகளுக்கான வங்கி போன்ற நிறுனங்களுடன் இணைந்து செயற்படுகின்றது. பொருளாதார ஒத்துழைப்பைப் பேணிவளர்ப்பதற்கும் நிதியியல் வசதிக்குட்படுத்தலை அதிகரிப்பதற்கும் ஒழுங்குமுறைப்படுத்தல் அணிசேர்தலை உறுதிசெய்வதற்கும் வங்கி ஏனைய மத்திய வங்கிகள், பிராந்திய நிதியியல் நிறுவனங்கள் மற்றும் பன்னாட்டு ஒழுங்குமுறைப்படுத்தல் நிறுவனங்கள் என்பவற்றுடன் இருதரப்பு மற்றும் பல்தரப்பு உடன்படிக்கைகளிலும் ஈடுபடுகின்றது. உலகளாவிய பொருளாதார மன்றங்களில் முனைப்புடன் பங்கேற்றலானது பன்னாட்டு நிதியியல் முறைமையுடன் நாடு இணைந்திருக்கின்ற அதேவேளை, பரிணமிக்கின்ற பொருளாதார சவால்களுக்கு ஏற்றதாகிக் கொள்வதை இயலச்செய்கின்றது.

பகிரங்க ஈடுபாடும் சேவைகளும்

இலங்கை மத்திய வங்கியானது கிரமமான ஊடக வெளியீடுகள், அச்சு மற்றும் இலத்திரனியல் ஊடகங்கள், சமூக ஊடகங்கள் மற்றும் வெளியீடுகள் என்பன ஊடாக பொதுமக்களுடன் முனைப்புடன் ஈடுபடுகின்றது. பொருளாதார மற்றும் நிதியியல் விடயங்கள் பற்றிய பொதுமக்களின் புரிந்துகொள்ளலை மேம்படுத்துவதற்கு வங்கி நிதியியல் அறிவு நிகழ்ச்சித்திட்டங்கள் பொதுமக்களைச் சென்றடையும் முயற்சிகள், கருத்தரங்குகள் மற்றும் கல்விசார் நிகழ்ச்சிகள் என்பவற்றையும் நடாத்துகின்றது. பொதுமக்கள் வினவல்களுக்காக வங்கி திறந்த தொடர்பாடல் வழிகளையும் பேணி, வங்கித்தொழில் ஒழுங்குமுறைப்படுத்தல்கள், நிதியியல் மோசடியை தடைசெய்தல் மற்றும் நாணயக் கொள்கை பற்றிய வழிகாட்டல்களை வழங்குகின்றது. இதற்கு மேலதிகமாக, வங்கித்தொழில் சேவைகளுக்கான தரநியமயங்களை நிரணயித்தல் அத்துடன் நிதியியல் கொடுக்கல்வாங்கல் தொடர்புபட்ட கரிசனைகளைத் தீர்த்தல் என்பன மூலம் நிதியியல் துறையில் வாடிக்கையாளர் பாதுகாப்பையும் வங்கி உறுதிசெய்கிறது.

தொழிலிடம்

இலங்கை மத்திய வங்கியானது கொழும்பு 1 இல் அதன் முதன்மை தொழிலிடத்தைக் கொண்டுள்ளதுடன் அநுராதபுரம், மாத்தறை, மாத்தளை, நுவரெலியா, கிளிநொச்சி, திருகோணமலை ஆகிய இடங்களில் 6 பிராந்திய அலுவலகங்களைக் கொண்டுள்ளது.

சட்டரீதியான பிரகடனம் I
எமது தொலைநோக்கு எமது பணி எமது விழுமியங்கள் II
வாசகர்களுக்கான குறிப்பு III
ஆளுநரின் செய்தி IV
வங்கியைப் பற்றி VI

உள்ளடக்கம்

தொழிற்பாட்டு நுண்ணோக்குகள்

எமது உபாயம 02
நெருக்கடியிலிருந்து மீண்ட கதை 06
வங்கியின் வகிபாகம்
உள்நாட்டு விலை உறுதிப்பாட்டினைப் பேணுதல் 08
நிதியியல் முறைமை உறுதித்தன்மையை உறுதிசெய்தல் 16
இலங்கையின் கொடுப்பனவு மற்றும் தீர்ப்பனவு முறைமைகள் 26
நாணய வழங்கலும் முகாமைத்துவமும் 30
உபாயத் தொடர்பூட்டல் 34
பன்னாட்டு ஈடுபாடுகள் 38
ஒப்படைக்கப்பட்ட ஏனைய பொறுப்புக்கள் 40

வங்கியை முகாமைசெய்தல் 47
ஆளுகை மற்றும் இடர்நேர்வு முகாமைத்துவம்
ஆளுகை 52
சபை உறுப்பினர்கள் 58
முதன்மை அலுவலர்கள் 62
கணக்காய்வு குழு அறிக்கை 67
இடநேர்வு முகாமைத்துவமும் இணங்குவித்தலும் 69
உள்ளகக் கணக்காய்வு 71

நிதியியல் கூற்றுக்கள்

நிதியியல் மீளாய்வு 74
கணக்காய்வாளர் நாயகத்தின் அறிக்கை 77
நிதியியல் நிலைமைக் கூற்று 81
வருமானக் கூற்று 83
ஏனைய அனைத்தையுமுள்ளடக்கிய வருமானக் கூற்று 84
உரிமை மூலதன மாற்றல் கூற்று 85
காசுப்பாய்ச்சல் கூற்று 86
நிதியியல் அறிக்கைகளும் தொழிற்பாடுகளும் 88

மேலதிகத் தகவல்கள்

பிராந்திய அலுவலகங்கள் 206
இலங்கை மத்திய வங்கியினால் ஒழுங்குமுறைப்படுத்தப்படும் மற்றும் மேற்பார்வைசெய்யப்படும் நிறுவனங்கள் 207
நிறுவனம் பற்றிய தகவல்கள் 214

இலங்கை மத்திய வங்கியின் நிதியியல் அறிக்கைகளும் தொழிற்பாடுகளும் அறிக்கையானது ஒவ்வொரு நிதியாண்டும் முடிந்ததன் பின்னர் நான்கு மாதங்களுக்குள் வெளியிடப்படுகின்றது.

அனைத்தையும் உள்ளடக்கிய தொடக்கத்தில் இருந்து இறுதி வரையான இடைத்தொடர்பு அறிக்கை PDF பதிப்பாகவும் வெளிடப்பட்டுள்ளது.

மிகவும் ஈடுபாடுமிக்க அனுபவத்திற்காக PDF பதிவினுள் இடைத்தொடர்பு அம்சங்களைக் கண்டறியுங்கள்.

https://www.cbsl.gov.lk/en/publications/economic-and-financial-reports/financial-statements-operations

01.

தொழிற்பாட்டு நுண்ணோக்குகள்

02 எமது உபாயம்
06 நெருக்கடியிலிருந்து மீண்ட கதை
08 வங்கியின் வகிபாகம்
47 வங்கியை முகாமை செய்தல்
52 ஆளுகை மற்றும் இடர்நேர்வு முகாமைத்துவம்

எமது உபாயம்

இலங்கை மத்திய வங்கியின் உபாயத் திட்டமிடல் செயன்முறையானது வங்கியின் குறிக்கோள்கள், பணி மற்றும் தொலைநோக்கு என்பவற்றுடன் அணிசேர்கின்ற பணியாற்றத்தக்க அளவினை அடைவதற்கு மேலிருந்து கீழ்நோக்கிய பணிப்புரைகள் மற்றும் கீழிருந்து மேல்நோக்கிய உள்ளீடுகள் என்பவற்றை ஒருங்கிணைகின்ற நடைமுறைசார் நிறைவேற்றுதலுடன் கூடிய அதன் அனைத்தையும் உள்ளடக்குகின்ற பொறுப்பாணையுடன் இணைப்பதற்கே வரலாற்று ரீதியாக நாடியுள்ளது. ஆகையினால், தோற்றம்பெறும் மற்றும் நேரடியாகப் பரிணமிக்கின்ற சவால்களைச் சந்திக்கின்ற அதேவேளை அண்மைய ஆண்டுகளின் வெற்றிகளை ஒன்றுதிரட்டுவதற்கான அதன் 2024-2026 உபாய திட்டமிடல் சுழற்சியைத் வங்கி தொடங்கியது. நீடித்திருக்கின்ற அளவைக் கொண்ட நெருக்கடியொன்றின் பின்விளைவுகளுடன் 2023இல் இடப்பட்ட திடமான அத்திவாரமொன்றின் மீது கட்டியெழுப்பப்பட்டு, மீளாய்விற்குட்படுகின்ற ஆண்டுகாலப்பகுதியில் இலங்கை மத்திய வங்கியானது வங்கியின் மையப் பொறுப்பாணைகளை நிறைவேற்றுவதற்கு உள்ளக பங்குதாரர்களிடமிருந்தான நுண்ணோக்குகளைக் கூட்டிணைத்தும், புத்தாக்கமிக்க அறிவியல் சார்ந்த அணுகுமுறைகளைத் தேர்ந்தெடுத்தும் மிகவும் சுறுசுறுப்பான மற்றும் தகவமைத்துக்கொள்ளும் உபாயத்தினை பின்பற்றியது.

உலகளாவிய சிறந்த நடத்தைகளுக்கு இசைவாக வங்கி உபாய ரீதியான நோக்கில் இலங்கையின் பொருளாதாரத்தின் தனித்துவமான சவால்களுக்கு குறிப்பாக, நோய்த்தொற்று தொடக்கம் மிக அண்மைய பொருளாதார சரிவு வரை கடந்த பல ஆண்டுகளில் பல்வேறு வகையான நெருக்கடிகளின் தோற்றம் பற்றி எப்போதும் விழிப்பாகவும் புரிந்துகொள்ளலுடனும் விளங்குகின்றது.

> மீளாய்விற்குட்படுகின்ற ஆண்டுகாலப்பகுதியில் இலங்கை மத்திய வங்கியானது வங்கியின் மையப் பொறுப்பாணைகளை நிறைவேற்றுவதற்கு உள்ளக பங்குதாரர்களிடமிருந்தான நுண்ணோக்குகளைக் கூட்டிணைத்தும், புத்தாக்கமிக்க அறிவியல் சார்ந்த அணுகுமுறைகளைத் தேர்ந்தெடுத்தும் மிகவும் சுறுசுறுப்பான மற்றும் தகவமைத்துக்கொள்ளும் உபாயத்தினை பின்பற்றியது

விலை உறுதிப்பாடு, நிதியியல் முறைமை உறுதிப்பாடு, இடர்நேர்வு முகாமைத்துவம், பங்குதாரர் நோக்குகள், அத்துடன் மனித வளங்கள் மற்றும தொழில்நுட்பம் உள்ளடங்கலாக உள்ளக இயலளவுகள் என்பன பற்றிய விரிவான பகுப்பாய்வின் ஊடாக உபாய ரீதியான பிரச்சினைகளை வரைவிலக்கணம் செய்வதன் மூலம் செயன்முறை தொடங்கப்படுகின்றது. வங்கி முழுவதுமான உபாய ரீதியான முன்னுரிமைகள் நடுத்தரகால கால வரையறைகளை இலக்காகக் கொண்டு தாபிக்கப்பட்டுள்ளன. ஒவ்வொரு முன்னுரிமைத் திட்டமும் நடைமுறை சார்ந்த அமுலாக்கம், இடர்நேர்வு மதிப்பீடு, தாக்கமதிப்பீடு மற்றும் ஒருங்கிணைப்புத் தேவைகள் என்பன மீது கவனம்செலுத்தி பூரணமான சமதகுதி மீளாய்விற்கு உட்படுத்தப்படுகின்றன. இவை பின்னர் முகாமைத்துவம் மற்றும் சபை உறுப்பினர்களுடன் வருடாந்த உபாயத்திட்டமிடல் மீள்மதிப்பீட்டில் கலந்தாராயப்படுகின்றன.

உபாய ரீதியான திட்டமிடல் செயன்முறை

வரைபடம் – 01

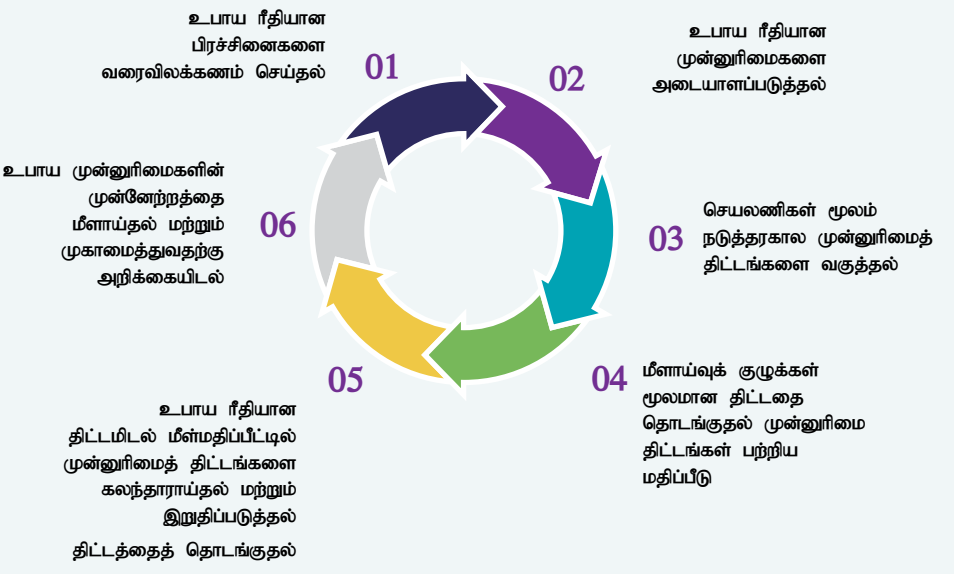

தற்போது இலங்கை மத்திய வங்கியின் உபாயமானது உள்நாட்டு விலை உறுதிப்பாட்டையும் நிதியியல் முறைமை உறுதிப்பாட்டையும் உறுதிசெய்வதற்காக மத்திய வங்கியின் பொறுப்பாணையுடன் நேரடியாக இணைந்துள்ள இரு மைய உபாய முன்னுரிமைகளை மையப்படுத்தியுள்ளது. இதற்கு மேலதிகமாக, அதிகரித்த வெளிப்படைத்தன்மைக்கான உள்ளக மற்றும் வெளிவாரி தொடர்பூட்டலை வலுப்படுத்தல், நவீன மத்திய வங்கியொன்றிற்கான நடைமுறை மற்றும் தோற்றம்பெறுகின்ற ஆக்கத்திறன் இயக்கவாற்றல்களை இணைத்தல் மற்றும் மத்திய வங்கியின் தொழில்நுட்பவியல் இயலளவை மேம்படுத்துதல் என்ற மூன்று மேம்படுத்தும் முன்னுரிமைகளை வங்கி அடையாளப்படுத்தியுள்ளது.

மக்களின் கொள்வனவு சக்தியையும் பொருளாதார நல்வாழ்வினையும் பாதுகாப்பதற்கு இலங்கை மத்திய வங்கி அயராது உழைப்பதனால், அதன் முதன்மை குறிக்கோள்களாகவிருக்கின்ற உள்நாட்டு விலையுறுதியைப் பேணுவது முதலாவது மையக் குறிக்கோளாக விளங்குகின்றது. நிதியியல் முறைமையின் உறுதிப்பாட்டினை உறுதிசெய்வது சமனான முக்கியத்துவமிக்கதாகும். இது இலங்கை மத்திய வங்கியின் இரண்டாவது உபாய முன்னுரிமையாக அங்கீகரிக்கப்பட்டுள்ளது. உறுதியான நிதியியல் முறைமையொன்று இல்லாது ஒட்டுமொத்த பொருளாதாரமும் கடுமையாக இடையூறுகளுக்கு முகங்கொடுக்கலாம். மத்திய வங்கிச் சட்டத்தினால் பொறுப்பாணையளிக்கப்பட்டவாறு நிதியியல் துறையின் கட்டமைப்பு சார்ந்த ஒருமைப்பாட்டையும் தாக்குப்பிடிக்கும் தன்மையையும் பாதுகாப்பது இலங்கை மத்திய வங்கியின் பணிக்கான மையமாக விளங்குகின்றது.

எந்தவொரு மத்திய வங்கியினதும் செயல்திறன்வாய்ந்த தொழில்படுதலுக்கு பொதுமக்கள் நம்பிக்கை இன்றியமையாததாகும். வெளிப்படையான தொடர்பூட்டல் மற்றும் தொடர்ச்சியான பங்குதாரர் ஈடுபாடு என்பன ஊடாக அதன் கொள்கைகள் மற்றும் பணி என்பவற்றில் இலங்கை மத்திய வங்கி நம்பிக்கையினை முனைப்புடன் கட்டியெழுப்புகின்றது. பொதுமக்கள் புரிந்துகொள்ளலையும் நம்பிக்கையையும் பேணிவளர்ப்பதன் மூலம் வங்கி அதன் நாணய மற்றும் நிதியியல் உறுதிப்பாட்டு வழிமுறைகளுக்கு மிகுந்த ஆதரவளித்து, உள்நாட்டு விலை உறுதிப்பாட்டுக்கும் நிதியியல் முறைமை உறுதிப்பாட்டிற்குமான அதன் கடமைப்பொறுப்பினை மீள்வலுவூட்டுகின்றது.

நிறுவனமொன்றாக இலங்கை மத்திய வங்கியை புத்துயிர்பெறச் செய்வது அதன் உபாய நிகழ்ச்சிநிரலை முன்னேற்றுவதற்கு அடிப்படையாக விளங்குகின்றது. அதன் தொழிற்பாடு சார்ந்த கட்டமைப்பினையும் ஆளுகை கட்டமைப்புகளையும் மேம்படுத்துவதற்கு வங்கி விரிவான நவீனமயப்படுத்தல் முயற்சிகளை மேற்கொண்டு, வினைத்திறனையும் பொறுப்புக்கூறலையும் அதிகரிக்கின்றது. இலங்கை மத்திய வங்கிச் சட்டம் இலங்கை மத்திய வங்கிக்கு நியதிச்சட்ட சுயாதீனத்தை வழங்கியுள்ளது. அதன் விளைவாக இது மிகவும் தேவையான கொள்கை ரீதியான நேர்மையினை விளைவித்துள்ளது. ஆகையினால் வங்கியின் மனித மூலதன உபாயமானது குறிப்பாக நடப்பு மற்றும் வளர்ந்துவரும் ஆற்றல் இடைவெளிகளை நிரப்புவதை நோக்கி மிகவும் முக்கியதுவமிக்கதாக விளங்கிறது.

மத்திய வங்கித்தொழிலில் தொழில்நுட்பத்தின் இன்றியமையாத வகிபாகத்தை அடையாளப்படுத்தி இலங்கை மத்திய வங்கி 2024இன் இறுதியில் புதிய உபாய முன்னுரிமையாக "இலங்கை மத்திய வங்கியின் தொழில்நுட்பவியல் இயலளவை மேம்படுத்தல்" என்பதை அறிமுகப்படுத்தியுள்ளது இதன் நடைமுறைப்படுத்தல் 2025இல் தொடங்குவதற்கு நிர்ணயிக்கப்பட்டுள்ளது. தீர்மானம் மேற்கொள்தல் தரவுகளால் இயக்கப்படுகின்ற தகவல் தொழில்நுட்ப உட்கட்டமைப்பிற்கான இற்றைப்படுத்தல்கள் அத்தியாவசியமானதாக இருக்கின்ற அதேவேளை, மீள்வலுப்படுத்தப்பட்ட இணையப் பாதுகாப்பு வழிமுறைகள் இலங்கை மத்திய வங்கியின் டிஜிட்டல் முன்முயற்சிகளில் நம்பிக்கையினை வலுப்படுத்துகின்றன. அதன் தொழில்நுட்ப இயலளவுகளை முன்னேற்றுவதன் மூலம் வங்கி அதிகரித்தளவிலான டிஜிட்டல் நிதியியல் தோற்றமைப்பில் வினைத்திறன், பாதுகாப்பு மற்றும் ஏற்றதாகிக்கொள்ளும் தன்மை என்பவற்றை மேம்படுத்துவதை நோக்காகக் கொள்கின்றது.

2024-2026 சுழற்சியின் முதல் ஆண்டான 2024இல் இலங்கை மத்திய வங்கி அதன் நிர்ணயிக்கப்பட்ட இலக்குகளை பெருமளவில் அடையப்பெற்றுள்ளது. உபாய ரீதியான முன்னுரிமைகள் மீதான முன்னேற்றம், 2024 மே மற்றும் ஒத்தோபரில் நடாத்தப்பட்ட முதல் இரு மீளாய்வுச் சுற்று ஆண்டுக்கு இருமுறை கண்காணிக்கப்பட்டது. முன்னுரிமைத் திட்டங்களின் வெற்றியினை மதிப்பிடுவதற்கும் தேவையான உபாய ரீதியான சீராக்கங்களை மேற்கொள்வதற்கும் இம்மீளாய்வுகள் முகாமைத்துவத்தை இயலச்செய்கின்றன.

உபாய முன்னுரிமை 2024-2026

வரைபடம் – 02

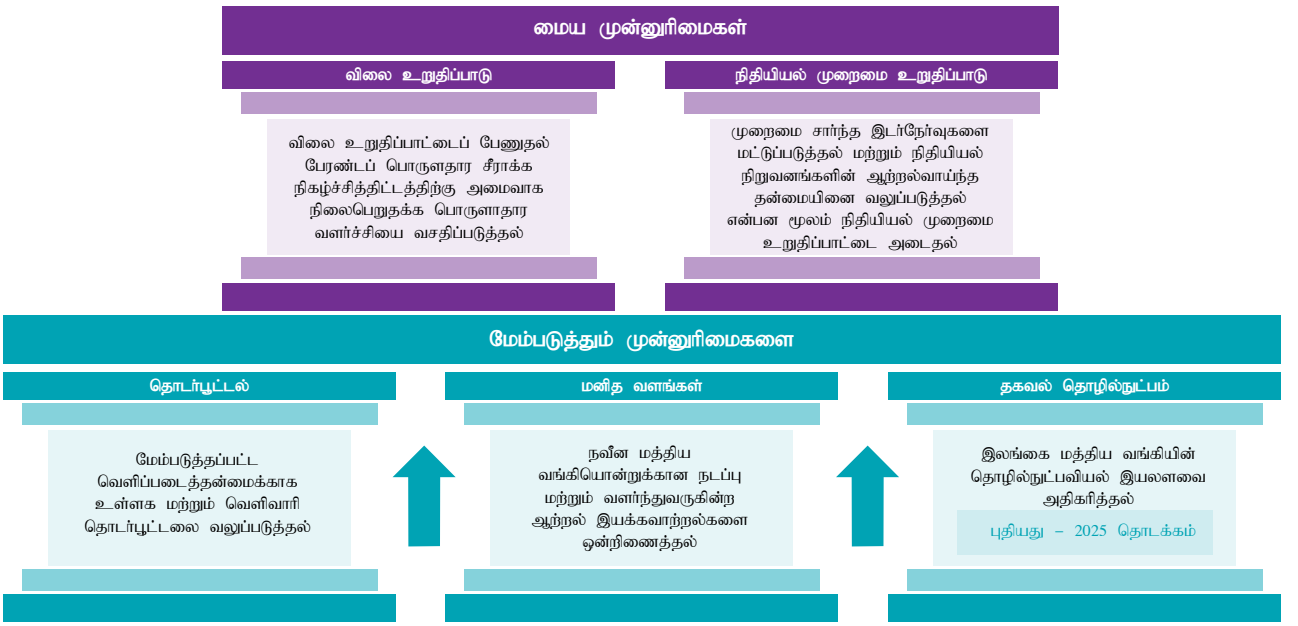

எமது உபாய முன்னுரிமைகள் 2024-2026

மைய முன்னுரிமைகள்

விலை உறுதிப்பாட்டைப் பேணுதல் பேரண்டப் பொருளதார சீரமைப்பு நிகழ்ச்சித்திட்டத்திற்கு அமைவாக நிலைபெறுதக்க பொருளாதார வளர்ச்சியை வசதிப்படுத்தல்

குறிக்கோள்

உள்நாட்டு விலை உறுதிப்பாட்டைப் பேணுதல்

வெளிவரு விளைவு

- மேம்பட்ட நாணயக் கொள்கைத் தீர்மானங்கள்
- அரசாங்கத்திற்கான தேறிய கொடுகடனில் குறைவு
- நாணயக் கொள்கை கருவிகளின் செயல்திறன்மிக்க நடைமுறைப்படுத்தல்
- இலங்கை மத்திய வங்கியின் சுயாதீனம், பங்குதாரர் நம்பிக்கையை மீளமைத்தல் மற்றும் நம்பகத்தன்மை என்பவற்றை உறுதிசெய்கின்ற வலுவான இலங்கை மத்திய வங்கி ஐந்தொகை

பெறுபேறு

- இலக்கிடப்பட்ட பணவீக்கத்தை அடைதல்
- நன்கு நிலைநிறுத்தப்பட்ட பணவீக்க எதிர்பார்க்கைகள்
- குறைவான தளம்பல்மிக்க செலாவணி வீதம்
- உயர்வான வெளிநாட்டுச் செலாவணி ஒதுக்குகள்
- வங்கித்தொழில் முறைமையில் குறைந்தபட்ச திரவத்தன்மை அழுத்தம்

எதிர்பார்க்கப்படும் தாக்கம்

நிலைபெறத்தக்க பொருளாதார அபிவிருத்தியை அடைதல்

முறைமை சார்ந்த இடர்நேர்வுகளை மட்டுப்படுத்தல் மற்றும் நிதியியல் நிறுவனங்களின் ஆற்றல்வாய்ந்த தன்மையினை வலுப்படுத்தல் மூலம் நிதியியல் முறைமை உறுதிப்பாட்டை அடைதல்

குறிக்கோள்

நிதியியல் முறைமை உறுதிப்பாட்டை அடைதல்

வெளிவரு விளைவு

- வினைத்திறன்மிக்க நிதியியல் இடையீட்டுக்கு பங்களிக்கின்ற பொதுமக்கள் வைப்பு ஏற்கும் நிறுவனங்களின் உறுதிப்பாடு
- ஆற்றல்வாய்ந்த பேரண்ட முன்மதியுடைய கட்டமைப்பையும் கொள்கையையும் தாபித்தல்
- சட்டங்களுக்கும் ஒழுங்குவிதிகளுக்கும் திருத்தங்கள்
- தீர்மான வழிமுறைகளை நடைமுறைப்படுத்தல் அத்துடன் போதுமான பாதுகாப்பு வலை பொறிமுறைகளைத் தாபித்தல்
- தொழில்நுட்ப ரீதியாக இயக்கப்படும் மேற்பார்வைக் கருவிகளை நடைமுறைப்படுத்தல்

பெறுபேறு

- போமானளவு மூலதனமாக்கப்பட்ட நிதியியல் நிறுவனங்கள்
- இயக்கப்படும் பேரண்ட முன்மதியுடைய அதிகாரசபை
- மேம்பட்ட சட்ட மற்றும் ஒழுங்குமுறைப்படுத்தல் கட்டமைப்புகள்
- பாதுகாப்பான, செயல்திறன்மிக்க மற்றும் வினைத்திறன் வாய்ந்த கொடுப்பனவு முறைமை

எதிர்பார்க்கப்படும் தாக்கம்

- வலிமையான, ஆற்றல்வாய்ந்த மற்றும் சுறுசுறுப்பான நிதியியல் நிறுவனங்கள்
- நிதியியல் முறைமையின் உறுதிப்பாட்டிலும் தாக்குப்பிடிக்கும் தன்மையிலும் பொதுமக்களின் நம்பிக்கை

மேம்படுத்தும் முன்னுரிமைகள்

மேம்படுத்தப்பட்ட வெளிப்படைத்தன்மைக்காக உள்ளக மற்றும் வெளிவாரி தொடர்பூட்டலை வலுப்படுத்தல்

குறிக்கோள்

சிறந்த புரிந்துகொள்ளல் அனைவரையும் உள்ளடக்குதல் மற்றும் ஈடுபாடு என்பவற்றுக்காக இலங்கை மத்திய வங்கியின் கொள்கைகள் பற்றிய செயல்திறன்வாய்ந்த தொடர்பூட்டல்

வெளிவரு விளைவு

- இலங்கை மத்திய வங்கிக்கென நெருக்கடி தொடர்பூட்டல் கட்டமைப்பொன்றைத் தாபித்தல்
- தொழில்நுட்பம் சாரா சாரம்சங்களையும் மாதத்திற்கு இருமுறை வரும் ஆசியரியர் தலையங்கத்தின் எதிர்ப்பக்கத்தில் வுரும் ஆக்கங்களையும் வெளியிடுதல்
- நிதியியல் அறிவுபற்றிய ஊடகப் பிரச்சாரங்களையும் நிகழ்வுகளையும் நடாத்துதல்
- ஆர்வலர் மற்றும் அவையோர் பகுப்பாய்வு அறிக்கைகளை வழங்குதல்

பெறுபேறு

- இலங்கை மத்திய வங்கியின் வகிபாகம் மற்றும் அதன் கொள்கைகள் பற்றி அதிகரித்த பொதுமக்கள் புரிந்துகொள்ளல்
- அதிகரித்த நிதியியல் அறிவு மற்றும் வசதிக்குட்படுத்தல்
- மேம்பட்ட உள்ளகத் தொடர்பூட்டலும் தயார்நிலையும்

எதிர்பார்க்கபடும் தாக்கம்

வெளிப்படைத்தன்மை மற்றும் பொறுப்புக்கூறல் ஊடாக அதிகரித்த நம்பிக்கை மற்றும் நம்பகத்தன்மை

நவீன மத்திய வங்கியொன்றுக்கான நடப்பு மற்றும் வளர்ந்துவருகின்ற ஆற்றல் இயக்கவாற்றல்களை ஒன்றிணைத்தல்

குறிக்கோள்

ஏற்கனவே காணப்படுகின்ற மனிதவள உபாயத்தை மறுசீரமைத்தல்

வெளிவரு விளைவு

- தொழில் கட்டமைப்புகளையும் மனித மூலதன தொழிற்பாட்டு மாதிரிகளையும் மீளாய்தல்
- தொழிற்பாட்டு கொத்தணிகளைத் தாபித்தல்
- மனிதவலுத் திட்டத்தின் அடிப்படையில் அமைந்த ஆட்சேர்ப்புக்களை மேற்கொள்ளுதல்
- செயலாற்றுகை மதிப்பீட்டு செயன்முறையைத் திருத்துதல்
- தொழில்நுட்ப மற்றும் தலைமைத்துவ திறமை மாதிரியை மேம்படுத்துதல்

பெறுபேறு

- பணிக்கு இன்றியமையாத பதவிகளுக்கு ஆரோக்கியமான தலைமைத்துவ செயன்முறை உருவாக்கம்
- பல்வேறு மட்டங்களில் சேவை பெற்றுக்கொள்ளல் மற்றும் நடுநிலையாக்கல் இணக்கம் மற்றும் சக்தி அளிக்கும் சூழலை உருவாக்கல்
- மிகுந்த ஊழியர் ஈடுபாடு

எதிர்பார்க்கபடும் தாக்கம்

மனிதவள உபாயத்துடன் அணிசேர்ந்திருத்தல்

நெருக்கடியிலிருந்து மீண்ட கதை

விளிம்பிலிருந்து ஒரு தேசத்தை காப்பாற்றுதல்

கடந்த பல ஆண்டுகளாக இலங்கையின் சுதந்திரத்திற்கு பிந்திய பொருளாதாரம் பல எண்ணிக்கையான நெருக்கடிகளை எதிர்கொண்டிருந்தது, இருந்தும் 2022இன் அழிவை ஏற்படுத்திய வீழ்ச்சியை போன்று எதுவும் காணப்பட்டிருக்கவில்லை. பணவீக்கம் 70 சதவீதத்திற்கு உச்சம் தொட்டமையினால் எரிபொருளுக்கும் அநேகமான அடிப்படைத் தேவைகளுக்கும் மைல் கணக்கான வரிசைகள் தோன்றின, இறுதியில் ஏறத்தாழ ஒட்டுமொத்த நாளும் நாடு மின்துண்டிப்புக்களால் சூழ்திருந்தது. எதிர்பாராத பொருளாதார வீழ்ச்சி இலங்கையினை முழந்தாழிடச்செய்து, துரிதமாகத் தீவிரமடைந்த பதற்றங்களுக்கு மத்தியில் சமூகத்தின் மிகுந்த அச்சுறுத்தல்களுடன் நாடு மிக அரிதாக அனுபவித்த அரசியல் நெருக்கடிகளுக்கு தூண்டுதலளித்தது. ஏறத்தாழ அனைத்து உபயோகிக்கத்தக்க வெளிநாட்டுச் செலாவணி ஒதுக்குகளும் கரைந்து, நாடு முறிவின் ஓரத்திற்கு எடுத்துச்செல்லப்பட்டு, அசரமான வழிமுறைகள் தேவைப்பட்டன.

பணவீக்கத்தை கட்டுப்படுத்துவதற்கும் பொருளாதாரத்தை உறுதிப்படுத்துவதற்கும் மத்திய வங்கி விரைவாக செயற்படவேண்டியிருந்தது. இந்த நெருக்கடியை மத்திய வங்கி தனியாக தீர்க்கமுடியாது என்பது யதார்த்தம் அனைத்து முக்கிய பங்குதாரர்களும் அத்துடன் ஒட்டுமொத்த அரச இயந்திரமும் சேர்ந்து செயற்படவேண்டியிருந்தது. ஓர் பாரிய பொருளாதார அழிவினை தவிர்ப்பதற்கு பல ஆண்டுகளாக இடம்பெற்ற கொள்கைத் தவறுகளை பெருமளவிற்கு ஓரிரவிலேயே திருத்த வேண்டியருந்தது.

இப்பயங்கரமான சூழ்நிலை இருந்தபோதிலும், இலங்கை மத்திய வங்கி ஆற்றிய இன்றியமையாத வகிபாகத்துடன் இலங்கையின் மீட்சி விரைவானதாகவும் குறிப்பிடத்தக்களவிலும் இருந்து வருகின்றது. அதன் 75 ஆண்டு வரலாற்றின் பெருமபகுதியினை இறை ஆதிக்கத்தின் கீழ் கழித்த பின்னர் இலங்கை மத்திய வங்கி முன்னொருபோதுமில்லாதவாறு காணப்படுகின்ற விதத்தில் இலங்கையின் பொருளாதாரத்தின் எதிர்காலத்தை வழிநடத்துவதற்கான தன்னான்மையைப் பெற்றுள்ளது. பணவீக்கக் கட்டுப்படுத்தல் முதல் நிதியியல் உறுதிப்பாடினை உறுதிசெய்தல மற்றும் நிலைபெறத்தக்க வளர்ச்சியை வசதிப்படுத்துதல் தொடர்பில் மத்திய வங்கியின் கொள்கை வழிமுறைகள் இரு ஆண்டுகளுக்கு மேலாக குறிப்பிடத்தக்கதாக இருந்தன.

வங்கி இது வரையிலும் எதிர்கொண்ட கடினமான சவால்

2022 ஏப்பிறலில் சென்மதி நிலுவை நெருக்கடிக்கு மத்தியில் பொருளாதாரத்தை உறுதிப்படுத்துவதற்கான ஆரம்ப நடவடிக்கைகளை மத்திய வங்கி மேற்கொண்டது. பேரண்டப் பொருளாதாரம் அதிகரித்தளவில் கட்டுப்பாடின்றி வீழ்ச்சி நிலைக்கு சென்றுகொண்டிருந்தமையுடன் வங்கியும் பரந்தளவில் அரசும் முடிந்தளவில் விரைவாகவும் சாத்தியமாகவும் பேரண்டச் சூழலை நிலைநாட்டுவது மற்றும் இரட்டைச் சவால்களை எதிர்கொண்டது. முதலீட்டாளர்கள் வெளியேறியதுடன் இலங்கை எவ்விதத்திலும் வழங்குவதற்கு தயாரான நிலையில் இருக்காத உத்தரவாங்களினை வெளிநாட்டு கடன்கொடுனர்கள் கோரினர். ரூபாய் இதுவரையும் பார்த்திராத மோசமான நிலைக்கு தள்ளப்பட்டு இது நீண்ட காலமாகக் காணப்பட்ட கட்டமைப்புச்சார் சவால்கள் மற்றம் கட்டுப்பாடுகளின் திரண்ட தாக்கத்தினை பிரதிபலித்தன.

இலங்கை மத்திய வங்கி மற்றும் ஏனைய அதிகாரிகள் துரிதமாக செயற்பட்டனர். நாணயக் கொள்கைப் பக்கத்தில் இலங்கை மத்திய வங்கி தீவிர வட்டிவீத உயர்வுகளை நடைமுறைப்படுத்தியது. இது தொடர்பில் குறிப்பாக வியாபார சமூகத்தின் பிரிவுகளிலிருந்து கடுமையான எதிர்ப்பு காணப்பட்டது. எவ்வாறாயினும், இந்நடவடிக்கையின் நேரடி விளைவாக ஒரு சில மாதங்களுக்குள் பணவீக்கம் உயர்வடைவது நிறுத்தப்பட்டதுடன் நாணயத்தின் சடுதியான பெறுமதி தேய்மானமும் மட்டுப்படுத்தப்பட்டது. தொடக்க அதிர்வுகள் பலருக்கு தாங்கிக்கொள்ள முடியாதிருந்தபோதிலும் நீண்டகால பேரண்ட உறுதிப்பாட்டிற்காக குறுகிய கால தியாகங்களுக்கான தேவைப்பாட்டினை பொதுமக்கள் அங்கீகரித்தனர்.

இந்த முயற்சிகள் முன்னர் காணக்கிடைக்காத பாரியளவிலான வெளிப்படைத்தன்மையை தேவைப்படுத்தியன. இலங்கை மத்திய வங்கி முக்கிய அபிவிருத்திகள் பற்றி கிரமமான இற்றைப்படுத்தல்களை வழங்கி பொதுமக்கள், வியாபாரங்கள் மற்றும் வெளிவாரி பங்குதாரர்களுடன் மிகவும் வெளிப்படையான தொடர்பூட்டலைத் தொடங்கியது. காலப்போக்கில் சிதைவுற்ற நம்பகத்தன்மையை மீளக்கட்டியெழுப்புவதற்கு இந்த வெளிப்படைத்தன்மை உதவியது.

படுகடனைத் தீர்த்தல்

இலங்கையின் பொருளாதார நெருக்கடிக்கான முக்கிய காரணிகளான, அதாவது நிலைபெறத்தகற்ற படுகடன் என்பதனை வட்டி வீதங்ளின் உயர்த்தல் மற்றும் திரவத்தன்மை முகாமைத்துவம் என்பவையினால் நிவர்த்திசெய்யமுடியவில்லை. 2022இல் அரசாங்கமும் இலங்கை மத்திய வங்கியும் ஐ.அ.டொலர் 2.9 பில்லியன் உதவியினனை பெற்றுக்கொள்வதற்கு பன்னாட்டு நாணய நிதியத்துடனான ஒப்பந்தம் ஒன்றிற்கான பேச்சுவார்த்தைகளை நடத்தியது. இது வெறுமனே பணம் பற்றியதல்ல இது நமபகத்தன்மை பற்றியது. பன்னாட்டு நாணய நிதியித்தின் விரிவாக்கப்பட்ட நிதி வசதியுடன் ஒப்புதலளிக்கப்பட்ட சீர்திருத்த நிகழ்ச்சித்திட்டம் என்பது நாட்டினை சரியான கொள்கைப் பாதையிற்கு வழிநடத்தியது.

இலங்கையின் வெளிநாட்டுப் படுகடனின் மறுசீரமைப்பில் மத்திய வங்கி ஒரு முக்கிய வகிபாகத்தினைக் கொண்டிருந்தது. இது தொடர்பில் இருதரப்பு, பல்தரப்பு மற்றும் தனியார் கடன்கொடுனர்கள் போன்றோருடன் நாட்டின் நலன்களை ஏனைய நாடுகளின் நலன்களுடன் சமநிலைப்படுத்தும் வகையிலான நுண்மையான பேச்சுவார்த்தைகள் நடத்தப்பட்டன. பன்னாட்டுச் சந்தைகளில் மேம்பட்டுவரும் மனோபாவங்கள், கொடுகடன் தரமிடல் நிறுவனங்களிடமிருந்தான நேர்கணியமான சமிக்ஞைகள் மற்றம் இலங்கையின் நிதியியல் தோற்றப்பாடு தொடர்பில் மீள் நிறுத்தப்பட்ட நம்பகத்தன்மையின் அறிகுறிகள் என்பவற்றினால் ஆதரவளிக்கப்பட்டு 2024இன் பின்னைய பகுதியில் சிக்கலான படுகடன் மறுசீரமைத்தல் வழிமுயின் நிறைவு கிட்டியதுடன் ஒரு வகையான ஆறதல் மீள்பெறப்பட்டது.

நிதியியல் உறுதிப்பாட்டினை திடப்படுத்தல்

2022 நெருக்கடிக்குப் பின்னர், நிதியியல் முறைமையின் உறுதிபாட்டை பேணும் சவாலை மத்திய வங்கி எதிர்நோக்கியது. மீண்டெழுந்தன்மையுடைய வங்கித்தொழில் முறைமையில்லாமல் மீட்சி என்பது சாத்தியமற்றது. மூலதனப் போதுமாந்தன்மைக்கு ஆதரவளிப்பதற்கு மத்திய வங்கியானது வங்கித்ததொழில் துறை மீள்மூலதனமயப்படுத்தல் உபாயத்தினை தொடங்கியது. தற்காலிக திரவத்தன்மை இடர்களை தீர்த்து வங்கித்தொழில் துறை மீதான அழுத்தங்கள் முறைமைசார் இடர்நேர்வாக மாறாமலிருப்பதனை தடுப்பதற்கு மத்திய வங்கியானது அவசரகால திரவத்தன்மை ஆதரவுக் கட்டமைப்பை செயற்படுத்தியது.

மேலதிக மூலதன தாங்குயிருப்புகளைப் பேணுவதற்கு உள்நாட்டில் முறைமை ரீதியான முக்கியத்துவம் மிக்க வங்கிகளுக்கு தொடரான பேரண்ட முன்மதியுடைய கொள்கைகள் ஊடாக முறைமை உறுதிப்பாட்டினை உறுதிசெய்வதற்கான வழிமுறைகளை மேற்கொண்டது. வங்கித்தொழில் (விசேட ஏற்பாடுகள்) சட்டம், நிதியியல் துறை நெருக்கடி முகாமைத்துவத்திற்கு சட்ட ரீதியான ஆதாரத்தை வழங்கியதுடன் நிதியியல் ஊறுதிப்பாட்டு நிதியத்தை ஓர் பாதுகாப்பு வலையாக தாபிக்கப்பட்டது.

நெருக்கடி முழுவதும் மற்றும அதற்குப் பின்னரும் இலங்கை மத்திய வங்கி நிதியியல் முறைமையை உண்ணிப்பாக மேற்பார்வைசெய்து படுகடன் காலந்தாழ்த்திச் செலுத்தும் வசதி, பன்னாட்டு நாட்டிற்கான முறிகளின் மறுகட்டமைப்பு மற்றும் திரவத்தன்மை ஆதரவு என்பதனை அரசு மற்றும் ஏனைய நிறுவனங்களுடன் சேர்ந்து செயற்பட்டு இந்த நிவாரணங்களை வழங்கியது. கொவிட்-19 நோய்த்தொற்றின்போது வங்கிகளில் அமைக்கப்பட்ட வியாபார புத்துயிரளித்தல் பிரிவுகள் போன்ற 2022 வீழ்ச்சிக்கு முன்னர் எடுத்திருந்த வழிமுறைகளிலிருந்து பொருளாதாரம் நன்மையடைந்தது. நிதியியல் முறைமையை பாதுகாப்பது மாத்திரமின்றி நிலைபெறத்தக்க வளர்ச்சிக்கான ஆரம்பப் பணியை அமைத்துக்கொள்வதற்கு கடந்த இரு ஆண்டுகளாக நிறுவன ஆளுகை மறுசீரமைப்புகள், இதற்குத் தேவையான சட்டத்திற்கான திருத்தங்கள் மற்றும் முன்மதியுடைய மேற்பார்வை என்பவை மீதும் மத்திய வங்கி கவனம் செலுத்தியது.

அதேவேளை இலங்கையின் வெளிநாட்டு ஒதுக்குகள் 2024 இறுதியில் ஐ.அ.டொலர் 6 பில்லியனை விஞ்சி உயர்வடைந்தது. முதலீட்டாளர் நம்பிக்கையும் மீளத்திரும்பி இதன் மூலம் உண்மையான, நீண்டகால வளர்ச்சிக்கான தோற்றப்பாட்டை ஏற்படுத்தியது. வெளிநாட்டுச் செலாவணிச் சந்தையில் கேள்வி மற்றும் நிரம்பல் நிலைமைகளுக்கு பதிலிறுத்தி தக்க நிலைமையை இலங்கை ரூபாய் கண்டறிந்தது. கடந்த பல ஆண்டுகளாக சூழ்ந்திருந்த நிச்சயமின்மை மறைந்து இது ஓர் எச்சரிக்கையான நன்னம்பிக்கையினால் மாற்றீடு செய்யப்பட்டது.

மேலும் வலிமையான மத்திய வங்கி

குறுகியகால வழிமுறைகளுக்கு மேலதிகமாக, த்திய வங்கியானது ஒட்டுமொத்த நாணயக்கொள்கைக் கட்டமைப்பையும் மீள்கட்டியெழுப்பிக்கொண்டிருந்தது. கடந்த இரு ஆண்டுகளுக்கு மேல் மத்திய வங்கியானது விலை உறுதிப்பாட்டின் மீது கவனஞ்செலுத்தி நெகிழ்ச்சியான செலாவணி வீதத்துடனான நெகிழ்ச்சியான பணவீக்க இலக்கிடல் பரிபாலனத்தை முழுமையாக நிறுவனமயப்படுத்தியது. நாணயக் கொள்கைத் தீர்மானங்களை மேலும் தரவுகளினால் உந்தப்பட்டு மற்றும் முன்னோக்கிய பார்வையுடையனவாக ஆக்குவதற்கு எதிர்வுகூறல் மாதிரிகள் தொடர்ச்சியாக மேம்படுத்தப்பட்டன.

2023இல் நிறைவேற்றப்பட்ட இலங்கை மத்திய வங்கிச் சட்டம் வங்கிக்கு மிகுந்த தன்னான்மையை வழங்கி, அதன் கொள்கை நிகழ்ச்சிநிரல் முழுமையாக பேரண்டப்பொருளாதார அடிப்படைக்கோள்களினால் உந்தப்பட்டவையாக உறுதிப்படுத்தியதுடன் பொருளாதாரத்தை மீட்சிப் பாதையில் கொண்டுநடாத்துவதற்குத் கடினமான ஆனாலும் தேவையான கொள்கை நடவடிக்கைகளை மேற்கொள்வதனை இயலச்செய்தது.

மீட்சியிலிருந்து வளர்ச்சிக்கு

மத்திய வங்கி மற்றும் அரசின் ஒருங்கிணைக்கப்பட்ட முயற்சிகளுடன் பன்னாட்டு நாணய நிதியம் மற்றம் ஏனைய பன்னாட்டு பங்குதாரர்களின் ஆதரவுடன் 2024இல் பொருளாதார பரப்பு கணிசமானளவினால் மேம்பட்டிருந்தது. கட்டுப்பாட்டிற்கு அப்பாலாக காணப்பற பணவீக்கமானது 2024 இறுதிக்குள் சராசரியாக 2 சதவீதத்திற்கு கீழாகயிருந்தது. ஒருநேரத்தில் உயர்வாகயிருந்த வட்டி வீதங்கள் மத்திய வங்கியின் நடவடிக்கைகளுக்கு பதிலிறுத்தி படிப்படியாக மிதமடைந்தது. தனியார் துறைக்கான கொடுகடன் பாய்ச்சல்கள் இயல்புநிலைக்குத் திரும்புகின்ற அதேவேளை அரசிறை பற்றாக்குறைக்கான நாணய நிதியிடல் முற்றுப்பெற்றது. ஒரு சில மாதங்களிலேயே இலங்கை மத்திய வங்கியின் வகிபாகம் அவசரகால நெருக்கடி பதிலிறுப்பிலிருந்து பேரணடப்பொருளாதார உறுதிப்பாட்டிற்கு பங்களிக்கும் நிலைபெறுதன்மை மீது கவனங்கெண்டதாக மாறியது. நாணயக் கொள்கைத் தொடர்பாடல் மற்றும் சந்தை செயற்றிறனை மேம்படுத்தும் வகையில் நவெம்பரில் தனியொரு ஓரிரவு கொள்கை வீதத்தைக் கொண்டு இரண்டைக் கொள்கை வீத முறைமையை மாற்றீடு செய்தமையானது ஓர் பாரிய அபிவிருத்தியாகயிருந்தது.

செல்லவிருக்கும் பாதை

பொருளாதாரத்தை நெருக்கடியிலிருந்து வெளியே வழிநடத்துவதற்கு மத்திய வங்கி, அரசு மற்றும் பொதுமக்களின் கூட்டு முயற்சிகள் இன்றியமையாததாகயிருந்தது. இந்த முன்னேற்றத்திற்கு மத்தியிலும், இடம்பெறுகின்ற பொருளாதார மறுசீரமைப்பு நிகழ்ச்சிநிரல் தொடராவிடின் இலங்கையின் பொருளாதாரம் நலிவானதாகயிருக்கும். பொதுமக்களும் வியாபாரங்களும் 2022இன் உயர்வான பணவீக்கத்தின் விளைவாக அதிகரித்த வாழ்க்கைச் செலவுடனும் உற்பத்திச் செலவுடனும் போராடுகின்றனர். நிதியியல் நிறுவனங்கள் உறுதியடைந்துள்ள அதேவேளை இன்னும் நெருக்கடி காலப்பகுதியிலிருந்து மீண்டுவருகின்றன. உலகளாவிய பொருளாதார சவால்களும் இடம்பெறும் புவிசார் அரசியல் நிச்சயமின்மைகளும் பாரிய எதிர்கால இடர்நேர்வுகளாகலாம்.

வலுவான மற்றும் சுயாதீனமான நாணய அதிகாரச்சபையானது ஓர் நாட்டினை உறுதிபடுத்தும் என்பது நிச்சயமானதாகும். பேரண்டப்பொருளாதார அடிப்படைகள் நீண்டகாலமாக புறக்கணிக்கின்றபோது நேரிடக்கூடிய விளைவுகளை எடுத்துக்காட்டிய ஓர் ஞாபகமூட்டலாக 2022 நெருக்கடி அமைந்தது. நெருக்கடிக்கு மத்திய வங்கியின் பதிலிறுப்பு தீர்க்கமானதாக அமைந்து இது எதிர்வினையானதிலிருந்து செயலூக்கமான பொருளாதாரக் கொள்கைக்கான மாற்றத்தை எடுத்துக்காட்டி இலங்கையின் பொருளாதார எதிர்காலத்தில் அதனது வகிபாகத்தை மாற்றியமைத்துள்ளது. நாடு முழுமையாக மீண்டிருக்காதபோதிலும் இதுவரையான முன்னேற்றம் உண்மையானதும் உணரக்கூடியதுமாகும். இலங்கை மத்திய வங்கி அழிவிலிருந்து நாட்டை மீட்டெடுத்த நிறுவனங்களில் ஒன்றாகத் திகழ்வதுடன் வரவிருக்கும் காலத்தில் பொதுமக்கள் அதனைப் பாராட்டுவர்.

வங்கியின் வகிபாகம்

உள்நாட்டு விலை உறுதிப்பாட்டினைப் பேணுதல்

மத்திய வங்கியின் இரு குறிக்கோள்களில், விலை உறுதிபாட்டினைப் பேணுவதானது மக்களின் வாழ்க்கைத் தரத்தை நீடித்துநிலைத்திருக்கச்செய்வதற்கு உதவக்கூடிய ஊகிக்கத்தக்க விலையிடலாகக் காணப்படுவதனால் குடிமக்களின் பொருளாதார நலனோம்புகையுடன் மிகவும் ஒருங்கிணைந்ததாக இது காணப்படலாம். விலை உறுதிப்பாடானது முதலீட்டாளர் நம்பிக்கையை மேம்படுத்தி, நீண்டகால வளர்ச்சிக்கும் வழிவகுக்கின்றது.

நாணயக் கொள்கை உருவாக்கம்

பணவீக்க இலக்கினை அடைவதனூடாக உள்நாட்டு விலை உறுதிப்பாட்டினை பேணும் நோக்கில், மத்திய வங்கிச் சட்டத்தில் குறிப்பிட்டவாறு நாணயக் கொள்கையை உருவாக்குதல் மற்றும் நெகிழ்ச்சித்தன்மைவாய்ந்த பணவீக்க இலக்கிடல் கட்டமைப்பிற்கு ஏறப நெகிழ்ச்சிதன்மைவாய்ந்த செலாவணி வீத கட்டமைப்பொன்றின் நடைமுறைப்படுத்தல் என்பவற்றிக்கு வங்கியின் நாணயக் கொள்கைச் சபை பொறுப்பாகவுள்ளது. இலங்கை மத்திய வங்கிக்கும் நிதி அமைச்சருக்குமிடையே கைச்சாத்திடப்பட்ட நாணய கொள்கைக் கட்டமைப்புசார் உடன்படிக்கை[1], மத்திய வங்கியினை முதன்மை பணவீக்கத்தினை 5 சதவீதத்தில் பேணுவதற்கு ஆணையளிக்கின்றது.

பணவீக்க இலக்கினை அடைவதற்கான பணிப்பாணை வரைபடம் – 03

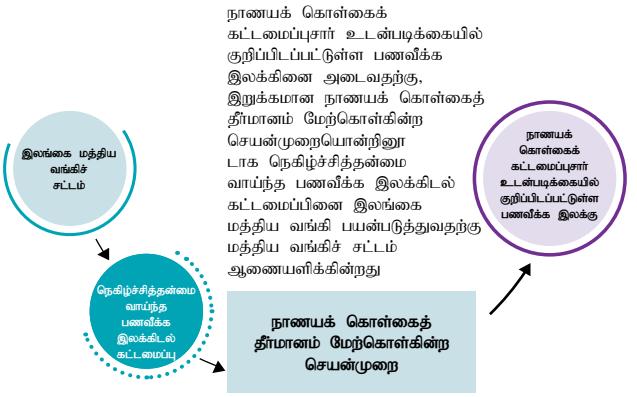

நாணயக் கொள்கை தீர்மானம் மேற்கொள்கின்ற செயன்முறை

இலங்கை மத்திய வங்கி அதன் பணிப்பாணையிடப்பட்ட பணவீக்க இலக்கினை அடைவதற்குப் பல்வேறு கொள்கைக் கருவிகளை, குறிப்பாக கொள்கை வட்டி வீதத்தினைப் பயன்படுத்துகின்ற அதேவேளை, உயர்ந்தளவில் கட்டமைக்கப்பட்ட தீர்மானம் மேற்கொள்கின்ற செயன்முறையொன்று மத்திய வங்கியின் விலை உறுதிப்பாட்டு நோக்கங்களுடன் கொள்கை வழிமுறைகளை ஒத்திசைவாக்கின்றது. வங்கியின் நாணயக் கொள்கைத் தீர்மானம் மேற்கொள்கின்ற செயன்முறையானது எதிர்வுகூறல் மற்றும் கொள்கைப் பகுப்பாய்வு முறைமையினால் வழிநடத்தப்படுகிறது. செயன்முறையானது துறைசார் வல்லுநர்களின் நுணுக்கமான மட்டத்திலான பொருளாதாரத் தரவு, பேரண்டப்பொருளாதார போக்குகள் மற்றும் பணவீக்கம் மற்றும் வளர்ச்சியைப் பாதிக்கின்ற முக்கிய மாறிகளை மீளாய்வு செய்கின்ற அலுவலர் மட்டத்திலான கூட்டங்களுடன் ஆரம்பிக்கின்றது. கடன்வழங்கல் வீதங்கள், வைப்பு வீதங்கள், ஏனைய பேரண்டப்பொருளாதார மாறிகள் மற்றும் உலகளாவிய மேம்பாடுகள் போன்ற குறிகாட்டிகள் இக்கூட்டங்களில் உன்னிப்பாகப் பகுப்பாய்வு செய்யப்பட்டு, வங்கியின் ஒட்டுமொத்த நாணயக் கொள்கைப் போக்கிற்கான அடித்தளத்தை அமைக்கின்றன.

முக்கிய பேரண்டப்பொருளாதார மாறிகளை எதிர்வுகூறுகின்ற மிக முக்கியமான எதிர்வுகூறல் கருவிகளில் ஒன்றாக காலாண்டு ரீதியிலான எறிவு மாதிரி விளங்குகின்றது. இரண்டாவது அலுவலர் மட்ட கூட்டத்தில் பேரண்டப்பொருளாதார எறிவுகள் மற்றும் இடர்நேர்வு எறிவுகள் குறித்து கலந்தாலோசிக்கப்படுகின்றது.

முன்கூட்டிய நாணயக் கொள்கைச் சபைக் கூட்டமானது திறந்த (அடுக்கு I) மற்றும் மூடிய (அடுக்கு II) கலந்துரையாடல்களைக் கொண்டுள்ளது. அடுக்கு I என்பது இடர்நேர்வு பகுப்பாய்வுடன் கூடிய ஒரு சிக்கல்களை அடிப்படையாகக் கொண்ட தொழில்நுட்ப மட்டக் கலந்துரையாடலாகக் காணப்படுகின்ற வேளையில் நடுத்தர கால எறிவுகள் அடுக்கு II இல் கலந்துரையாடப்படுகின்றன.

நாணயக் கொள்கை குழுவானது ஆளுநர், பிரதி ஆளுநர்கள், தொடர்புடைய உதவி ஆளுநர்கள் மற்றும் தொடர்புடைய திணைக்களத் தலைவர்கள் உள்ளிட்ட இலங்கை மத்திய வங்கியின் மூத்த அதிகாரிகளைக் கொண்டுள்ளது. இக்குழுவின் முக்கிய தொழிற்பாடனானது பொருளாதார நிலைமைகளை மீளாய்வு செய்து, பகுப்பாய்வு செய்வதுடன் சாத்தியமான கொள்கை நடவடிக்கைகளைக் கலந்துரையாடுவதாகும். நாணயக் கொள்கை சபையினால் பின்னர் மீளாய்வுசெய்யப்படுவதற்கான நாணயக் கொள்கைப் பணிப்புரைகளைப் பரிந்துரைசெய்வது இக்குழுவின் பிரதான வகிபாகமாகக் காணப்படுகின்றது.

நாணயக் கொள்கை குழுவினால் முன்வைக்கப்பட்டுள்ள பரிந்துரைகளுக்கான இறுதி அதிகாரத்தை நாணய கொள்கைச் சபை கொண்டுள்ளது. இது முன்மொழியப்பட்ட கொள்கை நடவடிக்கைகளை அங்கீகரிக்கின்றது, திருத்துகின்றது அல்லது நிராகரிக்கின்றது. நாணய கொள்கைச் சபை தீர்மானமொன்றினை எட்டியவுடன், கொள்கை அறிவிப்பானது நாணயக் கொள்கை மீளாய்வு ஊடக வெளியீடொன்றினூடாகப் பகிரங்கமாக மறுநாள் காலை 7:30 மணிக்கு வழக்கமாக வெளியிடப்படுவதுடன், அதனைத்தொடர்ந்து தீர்மானம் குறித்து மேலும் தெளிவுபடுத்துவதற்கு ஆளுநர் தலைமையிலான ஊடக மாநாடொன்று நடைபெறும்.

[1] அமைச்சரும் மத்திய வங்கியும் பணவீக்க இலக்கு மற்றும் தொடர்புடைய வழி அலகுகளை ஒவ்வொரு மூன்று ஆண்டுகளிற்கும் அல்லது விதிவிலக்கான சூழ்நிலைகள் ஏற்பட்டால் ஏனைய இடைவெளிகளில் மீளாய்வு செய்யலாம். அத்தகைய மீளாய்வின் பின்னர், விதிவிலக்கான சூழ்நிலைகளுடன் இணைந்து இற்றைப்படுத்தப்பட்ட இலக்கு மற்றும் வழி அலகுகளை அமைச்சர் வர்த்தமானியில் வெளியிட வேண்டும்.

நாணயக் கொள்கைத் தீர்மானம் மேற்கொள்கின்ற செயன்முறை

வரைபடம் – 04

அலுவலர் மட்டக் கூட்டங்கள் மற்றும் தொழில்நுட்ப வல்லுநர்களின் கூட்டங்கள்

முதலாவது அலுவலர் மட்டக் கூட்டம்

- பேரண்டப் போக்குகளையும் தரவுகளையும் துறைசார் நிபுணர்கள் மீளாய்வு செய்தல்

இரண்டாவது அலுவலர் மட்டக் கூட்டம்

- பேரண்டப்பொருளாதார எறிவுகள்
- தோற்றப்பாட்டிற்கான இடர்நேர்வுகள்

முன்கூட்டிய நாணயக் கொள்கைக் குழுக் கூட்டம்

ஆளுநரினால் தலைமை தாங்கப்படுதல்

அடுக்கு 1
(தொழில்நுட்ப மட்ட அமர்வு)

- பிரச்சனைகளின் அடிப்படையிலமைந்த தொழில்நுட்ப மட்ட வெளிப்படுத்துகை (இடர்நேர்வுகளுடன் இணைந்து)

அடுக்கு 2
பேரண்டப் பொருளாதார எறிவுகளின் வெளிப்படுத்துகை மற்றும் இடர்நேர்வுகள் மற்றும் மாற்றுவழிகள் பற்றிய கலந்துரையாடல்கள்.

- நாணயக் கொள்கைக் குழு உறுப்பினர்களினதும் நாணயக் கொள்கை மீளாய்வுச் செயன்முறையின் முக்கிய உறுப்பினர்களினதும் பங்கேற்பு
- நியமிக்கப்பட்ட நாணயக் கொள்கைச் சபை உறுப்பினர்கள் முன்கூட்டிய நாணயக் கொள்கைக் குழுக் கூட்டத்தின் இரு அமர்வுகளிலும் அவதானிப்பாளர்களாக இணைந்துகொள்வதுடன் முன்வைக்கப்பட்ட தரவுகள் குறித்த பிரச்சனைகள/கரிசனைகளைத் தெளிவுபடுத்துவர்

நாணயக் கொள்கைக் குழுக் கூட்டம்

- ஆளுநரினால் தலைமை தாங்கப்படுதல்
- மாதிரி எறிவுகள் மாற்றுவழிகளுடன் முன்வைக்கப்படுகின்றன
- நாணயக் கொள்கை நிலைப்பாடு தொடர்பில் நாணயக் கொள்கைக் குழு பரிந்துரைகளை மேற்கொள்ளல்

நாணயக் கொள்கைச் சபைக் கூட்டம்

- ஆளுநரினால் தலைமை தாங்கப்படுதல்
- இறுதி மாதிரி எறிவுகள் மற்றும் மாற்றுவழிகள் முன்வைக்கப்படுகின்றன
- பரிந்துரைகளை நாணயக் கொள்கைச் சபை பரிசீலனைசெய்தல்
- நாணயக் கொள்கைத் தீர்மானங்கள் குறித்து கலந்துரையாடல் மற்றும் தீர்மானித்தல்

நாணயக் கொள்கைத் தொடர்பூட்டல்கள்

- நாணயக் கொள்கை மீளாய்வு ஊடக வெளியீடு
- நாணயக் கொள்கை ஊடக மாநாடு
- நாணயக் கொள்கை அறிக்கை வெளியீடு

ஆர்வலர் ஈடுபாட்டுக் குழு
(தற்போதைய நாணயக் கொள்கை நிலைப்பாடு தொடர்பிலான தனியார் துறைக் கருத்துக்களை வழங்குதல்)

இறை, நாணயம் மற்றும் நிதியியல் உறுதிப்பாட்டுக் கொள்கைகளின் ஒருங்கிணைப்பு

இலங்கை மத்திய வங்கிச் சட்டத்தின் பிரிவு 83இன் கீழ் குறித்துரைக்கப்பட்டவாறு, அரசாங்கத்தின் இறைக் கொள்கை நடவடிக்கைகள் மற்றும் மத்திய வங்கியின் நாணயம் மற்றும் நிதியியல் உறுதிப்பாட்டு கொள்கைகள் எவ்வாறு ஒன்றையொன்று பாதிக்கக்கூடுமென்பது தொடர்பில் விரிவாக ஆழ்ந்தாராய்வதனை வசதிப்படுத்துவதற்கு இறை, நாணயம் மற்றும் நிதியியல் உறுதிப்பாடு என்பவற்றின் ஒருங்கிணைப்பிற்கான பேரவை (ஒருங்கிணைப்புப் பேரவை) 2023இன் பிற்பகுதியில் தாபிக்கப்பட்டது. பணவீக்கம், நாணய நிலைமைகள் மற்றும் இறைத் தொழிற்பாடுகள் என்பன தொடர்பிலான அரசாங்கத்தின் பொருளாதாரக் கொள்கைகளின் தாக்கம் மீதான மதிப்பீடொன்றுடன் அண்மைய பேரண்டப்பொருளாதார அபிவிருத்திகள், தோற்றப்பாடு மற்றும் இடர்நேர்வுகள் என்பன குறித்து மத்திய வங்கியும் நிதி அமைச்சும் தகவல்களைப் பகிர்ந்து கருத்துக்களைப் பரிமாற்றிக்கொள்ளும்.

2024 காலப்பகுதியில், மத்திய வங்கியின் ஆளுநருக்கும் திறைசேரிச் செயலாளருக்கும் இடையே ஒருங்கிணைப்புப் பேரவைக் கூட்டங்கள் பெப்புருவரி 19, யூன் 19, செத்தெம்பர் 09 மற்றும் திசெம்பர் 19, 2024 ஆகிய திகதிகளில் நடைபெற்றன.

நாணயக் கொள்கைத் தொடர்பூட்டல்

இலங்கை மத்திய வங்கியின் நாணயக் கொள்கைத் தொடர்பூட்டல் உபாயமானது வெளிப்படைத்தன்மைக்கான இடைவிடாத அர்ப்பணிப்பால் தெரிவிக்கப்படுகிறது. 2024ஆம் ஆண்டில், ஆறு நாணயக் கொள்கைச் சபைக் கூட்டங்களும், அதனைத்தொடர்ந்து ஊடக வெளியீடுகள் மற்றும் ஊடக மாநாடுகள் இடம்பெற்றன. மேலதிகமாக, வங்கியின் நாணயக் கொள்கை நிலைப்பாட்டினைப் பற்றி விவாதிக்க சிரேஷ்ட மத்திய வங்கி அலுவலர்கள் ஊடக நேர்காணல்களில் ஈடுபட்டுள்ளனர். பரந்தளவிலான பார்வையாளர்களை ஈர்க்கவும் கொள்கைப் புரிதலை மேம்படுத்தவும் வங்கி அதன் சமூக ஊடக தளங்களையும் எளிமைப்படுத்தப்பட்ட ஆவணங்களையும் நன்கு பயன்படுத்தியது.

தற்போதைய பொருளாதார முன்னேற்றங்கள் மற்றும் கொள்கைச் சீராக்கங்கள் குறித்து பொதுமக்களுக்குத் தெரிவிக்க ஆண்டிற்கு இரு முறை நாணயக் கொள்கை அறிக்கைகள்[2] வெளியிடப்பட்டன. 2024 இல் தொடங்கப்பட்ட மற்றுமொரு ஆண்டிற்கு இரு முறை வெளியிடப்படும் வெளியீடானது சந்தைத் தொழிற்பாடுகள் அறிக்கை[3] ஆகும். இந்த அறிக்கையானது மத்திய வங்கியின் நாணயத் தொழிற்பாடுகள் பற்றிய விடயத்தொகுப்பை எடுத்துரைத்து, உள்நாட்டுப் பணச் சந்தையின் அபிவிருத்திகளையும் விபரிக்கின்றது.

[2] https://www.cbsl.gov.lk/en/publications/economic-and-financial-reports/monetary-policy-reports
[3] https://www.cbsl.gov.lk/en/publications/economic-and-financial-reports/market-operations-report

2024ஆம் ஆண்டிற்கான முக்கிய பண்புகள்

2024ஆம் ஆண்டில், நாணயக் கொள்கைச் சபையானது சனவரி 23, மாச்சு 26, மே 28, யூலை 24, செத்தெம்பர் 27 மற்றும் நவெம்பர் 27 ஆகிய திகதிகளில் நாணயக் கொள்கை நிலைப்பாடு குறித்து ஆறு கூட்டங்களை நடத்தி தொடர்புடைய கொள்கை அறிவிப்புகளை வெளியிட்டது.

2024ஆம் ஆண்டின் முதலாவது காலாண்டில் பணவீக்கம் இலக்கைச் சுற்றியுள்ள வரம்பிற்குள் தொடர்ந்தும் காணப்பட்டது. இருப்பினும், கொழும்பு நுகர்வோர் விலைக் சுட்டெண்ணினால் அளவிடப்பட்டவாறு பணவீக்கம், காலாண்டு 2 மற்றும் காலாண்டு 3 இல் தொடர்ச்சியாக இரண்டு காலாண்டுகளுக்கு இலக்கிற்குக் கீழ் எல்லையிலிருந்து விலகலடைந்தமையானது விலகல் குறித்த அறிக்கையைத் தூண்டியது4. இது நிதி அமைச்சர் மூலம் பாராளுமன்றத்தில் சமர்ப்பிக்கப்பட்டு, 2025 சனவரி 10 அன்று பிரதமரினால் சமர்ப்பிக்கப்பட்டது.

இவ்வறிக்கை 2025 சனவரி 23 அன்று அரசாங்க நிதி பற்றிய குழுவில் மேலும் விவாதிக்கப்பட்டது. 2024ஆம் ஆண்டின் நான்காம் காலாண்டிலும் பணவீக்கம் இலக்கிலிருந்து தொடர்ந்து விலகலடைந்து காணப்பட்டது.

நாணயக் கொள்கையை நடைமுறைப்படுத்தல்

உள்நாட்டு ரூபா சந்தைத்தொழிற்பாடுகள்

நாணயக் கொள்கை நடைமுறைப்படுத்தலானது தற்போதைய நெகழ்வுமிக்க பணவீக்க இலக்கிடல் கட்டமைப்பின் கீழான தொழிற்பாட்டு இலக்கான சராசரி நிறையேற்றப்பட்ட அழைப்புப் பணவீதத்தை ஓரிரவு கொள்கை வீதத்தில் அல்லது அதற்கு அண்மித்து பேணுவதை இலக்காகக் கொள்கிறது. ஓரிரவு கொள்கை வீதம் 8 சதவீதமாக நிர்ணயிக்கப்பட்ட 2024 நவெம்பர் 27 அன்று ஒற்றைக்கொள்கை வட்டிவீதக் கட்டமைப்பிற்கு மாறியமையுடன் நாணயக் கொள்கை நிலையின் தொடர்பூட்டல் மற்றும் நடைமுறைப்படுத்தல் இரண்டிற்கும் முதன்மைக் கருவியாக மாற்றமடைந்தது.

திறந்த சந்தைத் தொழிற்பாடுகள்

திறந்த சந்தைத் தொழிற்பாடுகள் உள்நாட்டு பணச் சந்தையில் திரவத்தன்மையை முகாமைசெய்வதற்கு இலங்கை மத்திய வங்கியினால் பயன்படுத்தப்பட்டு, குறுங்கால வட்டி வீதங்கள் கொள்கை இலக்குகளிற்கமைவாக காணப்படுவதை உறுதிப்படுத்துகின்றன.

குறுங்கால மற்றும் நீண்டகால நேர்மாற்று மீள்கொள்வனவு ஏலங்கள் (முறையே 1-7 நாட்கள் மற்றும் 8-90 நாட்கள்), உடனடி கொள்வனவு ஏலங்கள், தனியான முதனிலை வணிகர்களுக்கான திரவத்தன்மை ஆதரவு வசதி, மற்றும் வெளிநாட்டுச் செலாவணி பரஸ்பர பரிமாற்றல்கள் (வாங்கல் - விற்றல்), போன்ற திரவத்தன்மை உட்செலுத்தல்

இலங்கையில் நாணயக் கொள்கையை நடைமுறைப்படுத்தும் செயன்முறை

வரைபடம் – 05

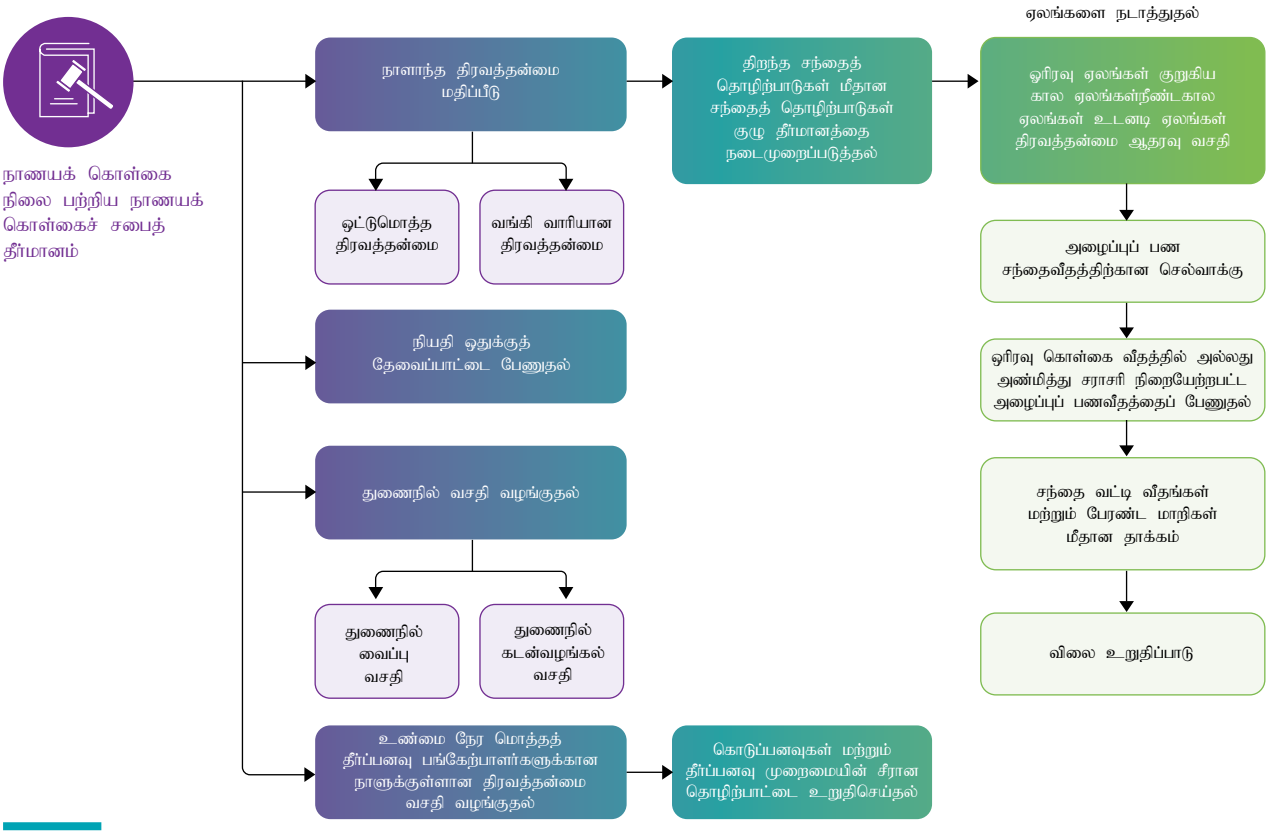

[4] https://www.cbsl.gov.lk/sites/default/files/cbslweb_documents/publications/report_on_deviation_of_inflation_target_Q2_and_Q3_2024_e.pdf

தொழிற்பாடுகள் திரவத்தன்மைத் தேவைப்பாடுகள் உட்செலுத்த வேண்டியிருக்கும் போது பயன்படுத்தப்பட்டுள்ளன. மறுபுறத்தில், குறுங்கால மீள்கொள்வனவு ஏலங்கள் (1-7 நாட்கள்), நீண்ட கால மீள்கொள்வனவு ஏலங்கள் (8-90 நாட்கள்), உடனடி விற்பனை ஏலங்கள், மற்றும் வெளிநாட்டுச் செலாவணி பரஸ்பர பரிமாற்றல்கள் (விற்றல் - வாங்கல்) போன்ற திரவத்தன்மை உட்செலுத்தல் தொழிற்பாடுகள் சந்தையிலிருந்து மிகையான திரவத்தன்மையை உள்ளீர்ப்பதற்கு உதவும்.

மேற்குறிப்பிடப்பட்ட தொழிற்பாடுகளுக்கு மேலதிகமாக, வங்கி பின்வருவனவற்றை வழங்குகின்றது:

- **துணைநில் வசதிகள்:** பணச் சந்தை அல்லது திறந்த சந்தைத் தொழிற்பாடுகளினூடாக குறுங்கால திரவத்தன்மை தேவைப்பாடுகளை நிறைவேற்ற இயலாத பங்கேற்கின்ற நிறுவனங்களுக்கு துணைநில் வசதிகள் வழங்கப்படுகின்றன. இவ்வசதிகள் துணைநில் கடன்வழங்கல் வசதியையும் துணைநில் வைப்பு வசதியையும் உள்ளடக்குகின்றன.
- **நாளுக்குள்ளான திரவத்தன்மை வசதி:** அதே நேர மொத்த தீர்ப்பனவு முறைமையின் சீரான தொழிற்பாட்டை உறுதிப்படுத்துவதற்கு நாளுக்குள்ளான திரவத்தன்மை வசதி வணிக நேரடி பங்கேற்பாளர்களுக்கு துணைபுரிகின்றது.

ஒற்றை கொள்கை வட்டி வீதப் பொறிமுறையை அறிமுகப்படுத்தல்

2024ஆம் ஆண்டு சனவரியில் ஆளுநரினால் ஆண்டிற்கான கொள்கை அறிக்கையில் எடுத்துரைக்கப்பட்டவாறு, ஒற்றை கொள்கை வட்டி வீதப் பொறிமுறையானது தேவையான தொழிற்பாட்டு மாற்றங்களுடன் அறிமுகப்படுத்தப்பட்டு, 2024 நவெம்பர் 27இல் நடைமுறைப்படுத்தப்பட்டது. இக்கட்டமைப்பின் கீழ், ஓரிரவு கொள்கை வீதம் முதன்மை நாணயக் கொள்கைக் கருவியாக நிர்ணயிக்கப்பட்டது. இது வங்கியின் நாணயக் கொள்கை நிலைப்பாட்டை சமிஞ்சைப்படுத்துவதற்கும் பணச் சந்தையில் ஓரிரவு கொடுக்கல்வாங்கல்களுக்கான அளவுக்குறியீடாக செயற்படுகின்றது. இலக்கிடப்பட்ட பணவீக்கப் பாதையுடனும் வட்டி வீதக் கட்டமைப்புடனும் அணிசேர்வதற்கு நாணயக் கொள்கைச் சபையினால் இது காலமுறையாக மீளாய்வுசெய்யப்பட்டு சீராக்கம் செய்யப்பட்டுள்ளது.

நியதி ஒதுக்கு தேவைப்பாடு

உரிமம்பெற்ற வங்கிகள் தமது மொத்த ரூபாய் வைப்பு பொறுப்புக்களில் விகிதத்தில், இலங்கை மத்திய வங்கியுடன் ஒதுக்கு கணக்குகளில் வைத்திருக்க வேண்டிய குறைந்தபட்ச ஒதுக்கு தொகையை நியதி ஒதுக்கு தேவைப்பாட்டு விகிதம் நிர்ணயிக்கின்றது.

2024ஆம் ஆண்டிற்கான முக்கிய பண்புகள்

உள்நாட்டு பணச் சந்தையில் காணப்படும் திரவத்தன்மை நிலைமைகள் 2024ஆம் ஆண்டு முழுவதும் மேம்பட்டு, திசெம்பரில் ரூ.168.1 பில்லியன் கொண்ட மிகையுடன் முடிவடைந்தது. வங்கியின் தேறிய வெளிநாட்டுச் செலாவணி கொள்வனவுகள் மற்றும் பரஸ்பர பரிமாற்றல்களின் மூலம் பிரதானமாக இது தூண்டப்பட்டிருந்தது. சந்தைப் பங்கேற்பாளர்களுக்கிடையில் திரவத்தன்மைப் பகிர்ந்தளிப்பில் ஏற்பட்ட சமச்சீரற்றத்தன்மை காரணமாக, குறுங்கால வட்டி வீதங்களின் உறுதிப்பாட்டை உறுதிப்படுத்துவதற்கு வங்கி தேவைக்கேற்றவாறு நேர்மாற்று மீள்கொள்வனவு ஏலங்களை நடாத்தியது. பங்கேற்கும் நிறுவனங்கள் எதிர்கொண்ட குறுங்கால திரவத்தன்மைப் பற்றாக்குறைகளுக்கான ஓரிரவு வசதிகளாக வழங்கப்பட்ட துணைநில் வசதிகள் பணச் சந்தையினால் அல்லது திறந்த சந்தைத் தொழிற்பாட்டு ஏலங்களினால் உள்ளடக்கப்படவில்லை.

அதே நேர மொத்த தீர்ப்பனவு முறைமையின் சீரான தொழிற்பாட்டை உறுதிப்படுத்துவதற்கு தகைமையுடைய பங்கேற்பாளர்களுக்கு நாளக்குள்ளான திரவத்தன்மை வசதி வழங்கப்பட்டது.

நியதி ஒதுக்குத் தேவைப்பாட்டுடன், இணங்குவித்தலை வங்கி தொடர்ந்தும் கண்காணித்தது. இது 2 சதவீதமாக மாற்றமின்றி காணப்பட்டது.

2024ஆம் ஆண்டில் அவசரகால திரவத்தன்மை உதவி வசதி அல்லது திரவத்தன்மை உதவி வசதிக்காக எந்தவொரு கோரிக்கைகளும் மேற்கொள்ளப்படவில்லை.

மத்திய வங்கியின் துணைநில் வசதியின் போக்கு – 2024

வரைபடம் – 01

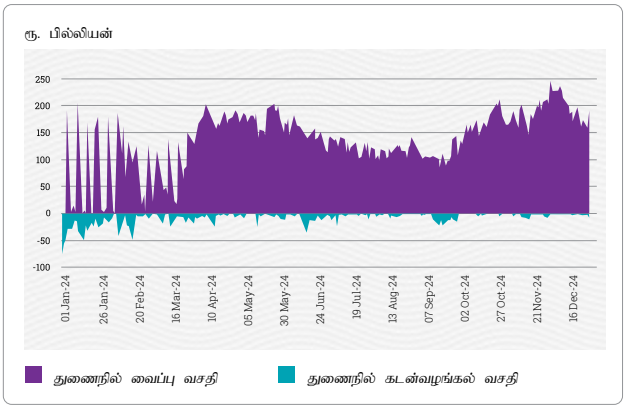

உள்நாட்டு வெளிநாட்டுச் செலாவணி சந்தைத் தொழிற்பாடுகள

நெகிழ்ச்சித்தன்மை வாய்ந்த செலாவணி வீதக் கொள்கைக்கமைவாக, உரிமம்பெற்ற வர்த்தக வங்கிகள் மற்றும் தேசிய சேமிப்பு வங்கியுடன் இலங்கை மத்திய வங்கி வெளிநாட்டுச் செலாவணி தொழிற்பாடுகளை நடாத்துகின்றது. இதனை வசதிப்படுத்துவதற்கு, மத்திய ஒருங்கிணைப்பு சந்தைக் கண்காணிப்பை பயன்படுத்தி வங்கிகளுக்கிடையிலான வெளிநாட்டுச் செலாவணிச் சந்தையை கண்காணிக்கின்றது, இது செலாவணிச் சந்தையில் குறிப்பிடத்தக்க தளம்பல்களை இனங்காண்பதற்கான முறைமையொன்றாகும். உள்நாட்டு வெளிநாட்டுச் செலாவணி சந்தையின் சீரான தொழிற்பாட்டை இம்மேற்பார்வை வசதிப்படுத்துகின்றதுடன் சந்தைப் பங்கேற்பாளர்களிடையில் ஒழுக்கவியல் நடத்தைகளை ஊக்குவிக்கின்றது.

செலாவணி வீதங்களிலுள்ள மிகையான தளம்பலை முகாமைசெய்து, பன்னாட்டு ஒதுக்குகளை வலுப்படுத்துவதற்கு வெளிநாட்டுச் செலாவணியை ஒன்றில் உட்செலுத்துவதற்கு அல்லது ஈர்த்துகொள்வதற்கு உள்நாட்டு வெளிநாட்டுச் செலாணவி சந்தையில் இலங்கை மத்திய வங்கி தலையிடுகின்றது. வெளிநாட்டு ஒதுக்குகளை ஒன்றுதிரட்டுவதற்கான தற்காலிக வழிமுறையொன்றாக, உரிமம்பெற்ற வர்த்தக வங்கிகள் மற்றும் தேசிய சேமிப்பு வங்கியுடன் இருபுடை வாங்கல் விற்றல் பரஸ்பர பரிமாற்றல் கொடுக்கல்வாங்கல்களை வங்கி செயற்படுத்தியதுடன், ஒதுக்குகளை நிரந்தரமாக குறைக்காமல், வெளிநாட்டுச் செலாவணி திரவத்தன்மையை உட்சேர்ப்பதற்கு அல்லது ரூபாய் திரவத்தன்மையை முகாமைசெய்வதற்கு, உரிமம்பெற்ற வர்த்தக வங்கிகள் மற்றும் தேசிய சேமிப்பு வங்கியுடனான விற்றல் - வாங்கல் பரஸ்பர பரிமாற்றல் உடன்படிக்கைகளிலும் ஈடுபடலாம்.

2024ஆம் ஆண்டிற்கான முக்கிய பண்புகள்

வெளிநாட்டுச் செலாவணி சந்தையின் தலையீடுகளின் மூலம், இலங்கை மத்திய வங்கி ஐ.அ.டொலர் 3,028.6 மில்லியனை ஈர்த்திருந்த அதேவேளை ஐ.அ.டொலர் 183.0 மில்லியனை வழங்கியது. இது ஐ.அ.டெலர் 2,845.6 மில்லியன் கொண்ட தேறிய கொள்வனவைப் பதிவுசெய்கின்றது. இதன்மூலம், வங்கி வரலாற்றிலேயே பன்னாட்டு நாணய நிதியத்தின் விரிவாக்கப்பட்ட நிதிய வசதியின் கீழ் தேறிய பன்னாட்டு ஒதுக்குகளை விஞ்சிக் காணப்பட்டது.

மொத்தமாக ஐ.அ.டொலர் 856.0 மில்லியன் கொண்ட புதிய வாங்கல் விற்றல் பரஸ்பர பரிமாற்றல்களையும் இலங்கை மத்திய வங்கி நடாத்தியதுடன் ஏற்கனவே காணப்படுகின்ற பரஸ்பர பரிமாற்றல்களில் ஐ.அ.டொலர் 1,125.0 மில்லியனாக அதிகரித்தது. இதன் விளைவாக, மொத்த அலுவல் சார் ஒதுக்குகள் ஆண்டிறுதியில் ஐ.அ.டொலர் 1,729.9 மில்லியனால் அதிகரிப்பட்டு, 2023ஆம் ஆண்டின் ஐ.அ.டொலர் 4,392.1 மில்லியனிலிருந்து ஐ.அ.டொலர் 6,122.0 மில்லியனை அடைந்தது.

இலங்கையில் வெளிநாட்டுச் செலாவணி உலகளாவிய கோவையைப் பின்பற்றுதல்

வெளிநாட்டுச் செலாவணி உலகளாவிய கோவையானது வெளிநாட்டுச் செலாவணி சந்தையில் ஒருமைப்பாடு, வெளிப்படைத்தன்மை, மற்றும் சிறந்த நடைமுறைகளை ஊக்குவிக்கும் உலகளாவிய கட்டமைப்பாகும். இலங்கையின் உள்நாட்டு வெளிநாட்டுச் செலாவணி சந்தைக்கு, இலங்கையின் வெளிநாட்டுச் செலாவணி அமைப்பின் ஆதரவுடன், 2024ஆம் ஆண்டில் இலங்கை மத்திய வங்கி வெளிநாட்டுச் செலாவணி உலகளாவிய கோவையை அறிமுகப்படுத்தி, மத்திய வங்கியின் கொள்கைளைப் பின்பற்றுமாறு உரிமம்பெற்ற வர்த்தக வங்கிகளையும் தேசிய சேமிப்பு வங்கியையும் ஊக்குவிக்கின்றது. உரிமம்பெற்ற வர்த்தக வங்கிகளும் தேசிய சேமிப்பு வங்கியும் அவற்றின் வெப்தளங்களில் கடமைப்பொறுப்பு கூற்றுக்களினூடாக பகிரங்கமாக ஈடுபட்டு, இணங்கியுள்ளன. வாக்குறுதி அளிக்கப்பட்ட சந்தைப் பங்கேற்பாளர்களின் பதிவேடு இலங்கை வெளிநாட்டுச் செலாவணி முறைமையில் கிடைக்கப்பெறுகின்றது. இலங்கை மத்திய வங்கியானது 2024ஆம் ஆண்டில் அதன் சுய கடப்பாட்டை உறுதிசெய்திருந்தது.

தரவுத் தூண்டுதலுடன் தொடர்புடைய தீர்மானம் மேற்கொள்ளல் செயன்முறைக்கு ஆதரவு வழங்குவதற்கான அளவீடுகளும் சுட்டெண்களும்

வியாபாரத் தோற்றப்பாட்டு அளவீடு

2014ஆம் ஆண்டில் தொடங்கப்பட்ட வியாபாரத் தோற்றப்பாட்டு அளவீடானது தற்போதைய பொருளாதார அமைப்பு முறைமையையும் சந்தை போக்குகளை கண்காணிப்பதற்கு வடிவமைக்கப்பட்ட காலாண்டு அளவீடொன்றாகும். இது எதிர்கால பொருளாதார அபிவிருத்திகளுக்கு நுண்நோக்குகளை வழங்குகின்றது. மூன்று முதன்மை பொருளாதாரத் துறைகளுக்கிடையிலான பாரியளவிலான தொழில்முயற்சிகளை அளவீடு இலக்காகக் கொண்டுள்ளது: ஏனையவற்றுக்கு மத்தியில் வேளாண்மை, கைத்தொழில், மற்றும் பணிகள். வியாபார நிலைமைகள், விற்பனைகள், கேள்வி, இலாபத்தன்மை, தேர்ச்சிமிக்க தொழிலாளர் கிடைக்கப்பெறும் தன்மை, மற்றும் இயலாற்றல் பயன்பாடு, உள்ளடங்கலாக பல்வேறு வியாபார எண்ணப்பாங்கு சுட்டெண்களினூடாக கண்டறிதல்கள் தொகுக்கப்பட்டுள்ளன.

https://www.cbsl.gov.lk/en/statistics/business-surveys/business-outlook-survey

கொள்வனவு முகாமையாளர் சுட்டெண்

தயாரிப்பு மற்றும் பணிகள் துறைகளுக்கான கொள்வனவு முகாமையாளர் சுட்டெண் 2015ஆம் ஆண்டில் மாதாந்த அடிப்படையில் தொடங்கப்பட்டது. இது 2017இற்கு பின்னர் கட்டடவாக்கத் துறையையும் உள்ளடக்கும் வகையில் விரிவாக்கப்பட்டது. கொள்வனவு முகாமையாளர் சுட்டெண் உயர்நதளவான இடைவெளியைக் கொண்ட கடன்வழங்கல் குறிகாட்டியாக செயற்பட்டு, மொத்த உள்நாட்டு உற்பத்தி எதிர்வுகூறலுக்கான இத்துறைகளில் சமீபத்திய அபிவிருத்திகளுக்கு நுண்நோக்குகளை வழங்குகின்றது. ஊடக அறிக்கைகளில் மாதாந்தம் வெளியிடப்படும் கண்டறிதல்களுடன், அளவீட்டு பெபேறுகள் ஐந்து முக்கிய சுட்டெண்களில் தொகுக்கப்படுகின்றன.

https://www.cbsl.gov.lk/en/press/press-releases/purchasing-managers-index-survey

கொடுகடன் வழங்கல் அளவீடு

கொடுகடன் வழங்கல் அளவீடானது 2014ஆம் ஆண்டில் அரையாண்டு அடிப்படையில் தொடங்கி வைக்கப்பட்டு, காலாண்டிற்கு ஒருமுறை நடாத்தப்படும் விதத்தில் 2019ஆம் ஆண்டில் மறுசீரமைக்கப்பட்டது. அனைத்து உரிமம்பெற்ற வங்கிகளையும் உரிமம்பெற்ற சிறப்பியல்புவாய்ந்த வங்கிகளையும் அளவீடு உள்ளடக்கி, பொருளாதாரத்தில் சமீபத்திய அபிவிருத்திகளுக்கான நுண்நோக்குகளையும் கொடுகடன் வழங்கலுக்கான தோற்றப்பாட்டையும் வழங்குகின்றது.

https://www.cbsl.gov.lk/en/statistics/business-surveys/survey-on-credit-supply

கூட்டு ஆதனச் சந்தை அளவீடு

கூட்டு ஆதனச் சந்தை அளவீடானது குறிப்பாக, நிதியியல் முறைமை உறுதிப்பாடு தொடர்பாக கொள்கை வகுத்தலை அறிவிப்பதற்கு கூட்டு ஆதனத் துறையில் அபிவிருத்திகளின் தரவுகளை சேகரிக்கும் வகையில், 2017ஆம் ஆண்டில் தொடங்கப்பட்ட காலாண்டு அளவீடொன்றாகும்.

https://www.cbsl.gov.lk/en/statistics/business-surveys/condominium-market-survey

காணிகள், வீடுகள் மற்றும் கூட்டு ஆதன தொடர்மாடிகளுக்கான கோரும் விலைச்சுட்டெண்

2019 ஒத்தோபரிலிருந்து மாதாந்தம் சேகரிக்கப்பட்ட தரவுகளை அடிப்படையாகக் கொண்டு, கொழும்பு மாவட்டத்தில் இணைய அடிப்படையிலான விற்பனைகளிலிருந்து காணிகள், வீடுகள், மற்றும் கூட்டு ஆதன தொடர்மாடிகளுக்கான கோரும் விலைச் சுட்டெண் தொகுக்கப்பட்டுள்ளது. இரண்டாந்தர சந்தையிலுள்ள காணிகள், வீடுகள் மற்றும் கூட்டு ஆதன தொடர்மாடிகளுக்கான விலைப் போக்குகளை பகுப்பாய்வு செய்து கண்காணிப்பதை இச்சுட்டெண் இலக்காகக் கொண்டுள்ளது.

https://www.cbsl.gov.lk/en/statistics/business-surveys/condominium-market-survey

உள்ளகப் பகுப்பாய்வு மற்றும் கொள்கை வழிகாட்டுதலுக்காக நடாத்தப்படும் அளவீடுகள்

நாணய அளவீடு மற்றும் வெளிநாட்டுத் துறை அளவீட்டிற்கு மேலதிகமாக, மத்திய வங்கி உள்ளகளவிலான தீர்மானத்தை மேற்கொள்ளல் மற்றும் கொள்கை அபிவிருத்தியை அறிவிப்பதற்கான பல்வேறு அளவீடுகளை மத்திய வங்கி நடாத்துகின்றது. தொழில் கேள்வி குறிகாட்டியானது இணைய அடிப்படையிலான விளம்பரங்களினூடாக தொழில் கேள்வி தரவுகளை வழங்குகின்றது. வீடுகள் மற்றும் கூட்டு ஆதன தொடர்மாடிகளுக்கான இரண்டாந்தர சந்தையில் வாடகை விலைப் போக்குகளை வீடுகள் மற்றும் ஆதன தொடர்மாடிகளுக்கான வாடகைச் சுட்டெண்கள் பகுப்பாய்வுசெய்கின்றன. பயன்படுத்தப்பட்ட வாகனங்களுக்கான விலைச் சுட்டெண்கள் சந்தையில் பயன்படுத்தப்பட்ட வாகனங்களின் விலைப் போக்குகளைக் கண்காணிக்கின்றன. பணவீக்க எதிர்பார்ப்பு எதிர்பார்க்கைகள் அளவீடு கம்பனி துறை மற்றும் வீட்டுத்துறை ஆகியவற்றிலிருந்து பணவீக்க எதிர்பார்க்கைகளை சேகரிக்கிறது. அதேவேளை, பலசரக்குப் பொருட்களின் விலைச் சுட்டெண் செலாவணி வீதத்தின் தாக்கம் உளள்ளடங்கலாக உள்நாட்டு மற்றும் இறக்குமதி செய்யப்பட்ட பலசரக்குப் பொருட்களின் விலைகள் குறித்த வாராந்த அறிக்கைகளை வழங்குகின்றது.

பன்னாட்டு ஒதுக்கு முகாமைத்துவம்

ஆளுகைச் சபையினால் நிர்ணயிக்கப்பட்ட பன்னாட்டு சிறந்த நடைமுறைகள் மற்றும் வழிகாட்டல்களைக் கொண்டு, நாட்டின் பன்னாட்டு ஒதுக்குகளின் ஒத்திசைவினை இலங்கை மத்திய வங்கி முகாமைசெய்கின்றது. பாதுகாப்பு, திரவத்தன்மை, மற்றும் திரட்டு என்பனவற்றை உறுதிப்படுத்தும் வகையில் சொத்து மற்றும் பொறுப்பு கட்டமைப்புடன் அணிசேர்கின்ற கட்டமைக்கப்பட்ட, மாதிரி அடிப்படையிலான அறிவியல் கட்டமைப்பை ஒதுக்கு முகாமைத்துவம் பின்பற்றுகின்றது. பன்னாட்டு ஒதுக்கு முகாமைத்துவத்திற்கான இடர்நேர்வு ஏற்பினை விளக்குவதற்கும், இடர்நேர்வு சகிப்பு மட்டங்கள், மற்றும் கொள்கைகள் மற்றும் ஒட்டுமொத்த இடர்நேர்வு அளவுருக்கள் என்பவற்றுக்கு ஆளுகைச் சபை பொறுப்பாகவுள்ளது. ஆளுகைச் சபை ஒப்புதலளித்த முதலீட்டு கொள்கை கூற்று மற்றும் மூலோபாய ஒதுக்கீட்டினுள், பன்னாட்டு ஒதுக்கு முதலீட்டு மேற்பார்வை குழு உயர்ந்தளவான முதலீட்டு தீர்மானங்களை மேற்கொள்கின்ற அதேவேளை முதலீட்டு நடவடிக்கைகளை மேற்பார்வை செய்கின்றது. காலாண்டு அடிப்படையில், அல்லது தேவைக்கேற்றவாறு சுயாதீன இடர்நேர்வையும் இணங்குவிப்பு மதிப்பீடுகளையும் நடத்துகின்ற சபை இடர்நேர்வு மேற்பார்வை குழுவினூடாக மேலே குறிப்பிடப்பட்ட செயன்முறைக்கான மேற்பார்வை உறுதிப்படுத்துகின்றது.

இடர்நேர்வு முகாமைத்துவமும் வியாபாரத் தொடர்ச்சியும்

ஒதுக்கு முகாமைத்துவ குழுவானது நன்னடத்தை கோவையினைப் பின்பற்றி, ஒழுக்கவியல் மற்றும் தொழில்சார் நியமங்களைப் பின்பற்றுவதற்கான வருடாந்த உறுதிப்படுத்தலை தேவைப்படுத்துகின்றது.

வியாபாரத் தொடர்ச்சியை உறுதிப்படுத்துவதற்கு, வர்த்தகத் தளங்களுக்கடகான தங்குதடையற்ற பெறுவழியை அனர்த்த மீட்பு தளம் வழங்குகின்ற அதேவேளை அவசரப் பணிகளுக்கான பாதுகாப்பான இணைப்பை தொலைநிலை பெறுவழியை உறுதிப்படுத்துகின்றது.

தொழிற்பாட்டு கட்டமைப்பு

வரைபடம் – 06

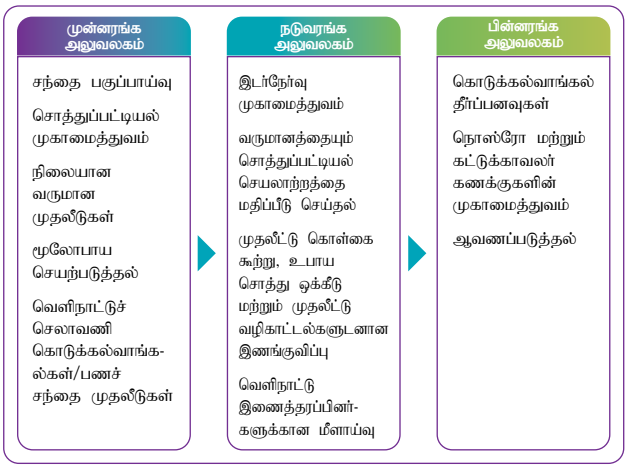

முதலீட்டு சாதனங்களும் சொத்துப்பட்டியல் முகாமைத்துவமும்

வரையறுக்கப்பட்ட அடிப்படை அளவுகுறியீட்டுகளுடன் அணிசேர்ந்துள்ள பெயர்குறிக்கப்பட்ட சொத்துப்பட்டியல்களினூடாக வெளிநாட்டுச் செலாவணி ஒதுக்குகள் முகாமைசெய்யப்படுகின்றன. அனைத்து கொடுக்கல்வாங்கல்களும் ஒதுக்கு முகாமைத்துவ முறைமையில் பதிவுசெய்யப்படுகின்றன. சொத்துப்பட்டியல் பகுப்பாய்வு, வர்த்தக விடயங்கள், இடர்நேர்வு முகாமைத்துவம், மற்றும் இணங்குவிப்பு, வர்த்தகத் தீர்ப்பனவு, மற்றும் சொத்துப்பட்டியல் செயலாற்ற மதிப்பீடு என்பனவற்றை இது வசதிப்படுத்துகின்றது. காலாண்டு சபை பத்திரங்கள், மாதாந்த மற்றும வாராந்த வழங்கல்கள், மற்றும் கூட்டங்கள் போன்றவற்றின் மூலமாக ஆளுகைச் சபை, ஒதுக்கு முதலீட்டு மேற்பார்வை குழு மற்றும் முகாமைத்துவம் என்பனற்றுக்கு அறிக்கைகள் கிரமமாகப் பகிரப்படுகின்றன.

வெளிநாட்டு நிலையான வருமான பிணையங்கள், பணச் சந்தை சாதனங்கள், தங்க முதலீடுகள், பிணையங்களுடனான கடன்வழங்கல் (இலங்கை மத்திய வங்கியின் சார்பில் கட்டுக்காவலரினால் முகாமைசெய்யப்படும்), மீள்கொள்வனவு மற்றும் நேர்மாற்று மீள்கொள்வனவு கொடுக்கல்வாங்கல்கள், வெளிநாட்டுச் செலாவணி பரஸ்பர நாணயப் பரிமாற்றல்கள் மற்றும் முன்னோக்குகள், பெறுதிகள் போன்றவற்றை முதலீட்டுச் சொத்துப்பட்டியல் உள்ளடக்குகின்றது.

2024ஆம் ஆண்டிற்கான முக்கிய பண்புகள்

ஒதுக்கு மட்டத்தில் ஏற்பட்ட படிப்படியான அதிகரிப்பின் காரணமாக ஒதுக்கு முகாமைத்துவ நடவடிக்கைகள் வழமைக்குத் திரும்பியதுடன், மேம்படுத்தப்பட்ட சொத்தப்பட்டியல் முகாமைத்துவ தொழில்நுட்பங்களின் மூலம் திரட்டுக்கள் அதிகரிக்கப்பட்ட அதேவேளை கொடுப்பனவு கடப்பாடுகளுக்கான போதியளவு திரவத்தன்மையும் உறுதிப்படுத்தப்பட்டது.

முதலீட்டு நடவடிக்கைகளின் மூலமான திரட்டுக்கள் அளவுக்குறியீட்டு திரட்டினை விஞ்சிய அதேவேளை ஒதுக்கு முகாமைத்தவத்தில் உலகளாவிய போக்குகளுக்கமைவாக சூழல், சமூக மற்றும் ஆளுகை முதலீடுகள் போன்றவற்றினூடாக சொத்துப்பட்டியல் நீடித்து நிலைத்திருக்கும் தன்மையின் திருப்பத்துடன் மேம்படுத்தப்பட்டது.

2024ஆம் ஆண்டில் மேற்கொள்ளப்பட்ட சுவிப்ட் (SWIFT) உங்கள் வாடிக்கையாளரை அறிந்துகொள்ளுங்கள் பதிவகமும் இலங்கை மத்திய வங்கியின் பின்பற்றுதலும்

சுவிப்ட் உங்கள் வாடிக்கையாளரை அறிந்துகொள்ளுங்கள் பதிவகம் என்பது மத்திய வங்கிகள் உள்ளடங்கலாக நிதியியல் நிறுவனங்களுக்கிடையில் உங்கள் வாடிக்கையாளரை அறிந்து கொள்ளுங்கள் மற்றும் வாடிக்கையாளர் உரிய விழிப்புக் கவனத் தகவல்களைப் பரிமாற்றிக்கொள்வதை ஒழுங்குமுறைப்படுத்துவதற்கு வடிவமைக்கப்பட்ட ஒரு உலகளாவிய தளமாகும். இது உங்கள் வாடிக்கையாளரை அறிந்துகொள்ளுங்கள் இணங்குவித்தலை தரப்படுத்துகின்றது, கைநூல் மீளாய்வுகளை குறைக்கின்றது, மற்றும் உலகளாவிய நிதியியல் முறைமையில் வெளிப்படைத்தன்மை, பாதுகாப்பு, மற்றும் வினைத்திறனை மேம்படுத்துகின்றது. உங்கள் வாடிக்கையாளரை அறிந்துகொள்ளுங்கள் தரவுகளுக்கான உரிய, மற்றும் துல்லியமான பெறுவழியை வழங்குவதன் மூலம், பன்னாட்டு ஒழுங்குமுறைப்படுத்தல் நியமங்களுடன் இத்தளமானது இடர்நேர்வுகளை தணிப்பதற்கும் இணங்குவித்தலை உறுதிப்படுத்துவதற்கும் உதவுகின்றது.

2024ஆம் ஆண்டு யூனில், உங்கள் வாடிக்கையாளரை அறிந்துகொள்ளுங்கள் மற்றும் வாடிக்கையாளர் உரிய விழிப்புக் கவனத்தின் சிறந்த நடைமுறைகளுடன் அணிசேர்ந்து, சுவிப்ட் உங்கள் வாடிக்கையாளரை அறிந்துகொள்ளுங்கள் பதிவகம் தொடர்பில் இலங்கை மத்திய வங்கி அதன் முகக்குறிப்பை வெற்றிகரமாக வெளியிட்டது. இப்பரிமாற்றம் இலங்கை மத்திய வங்கியை பின்வரும் விடயங்களை முன்னெடுப்பதற்கு இயலச்செய்துள்ளது:

- மத்தியமயப்படுத்தப்பட்ட தளமொன்றினூடாக வெளிநாட்டு இணைத்தரப்பினர்களின் வினைத்திறன்மிக்க உங்கள் வாடிக்கையாளரை அறிந்துகொள்ளுங்கள்/வாடிக்கையாளர் உரிய விழிப்புக்கவன மீளாய்வுகளை நடாத்துதல்
- டிஜிட்டல், தரப்படுத்தப்பட்ட அணுகுமுறையுடன் உங்கள் வாடிக்கையாளரை அறிந்துகொள்ளுங்கள் மீளாய்வு செயன்முறைகளை மாற்றீடுசெய்து, வேகமானதும் மிகவும் துல்லியமான உறுதிப்படுத்தலை உறுதிசெய்தல்.
- தொழிற்பாட்டு வினைத்திறனை அதிகரிக்கச்செய்து இணங்குவித்தலை மேம்படுத்தல்

அரசக் கணக்குகளைப் பேணுதலும் அரசாங்கத்திற்கான வெளிநாட்டு கிடைப்பனவுகளை முகாமைசெய்தலும்

அரசாங்கத்திற்கான வங்கியாளராகவும், அரசாங்கத்திற்கான வைப்பகமாகவும் இலங்கை மத்திய வங்கி பணியாற்றுகின்றது. இதற்கமைய, 2024இல், அரசாங்கத்தின் சார்பில் அரசத் திணைக்களங்களுக்கும், முகவராண்மைகளுக்கும், நிறுவனங்களுக்கும் மற்றும் குறித்த வெளிநாட்டு நிறுவனங்களுக்கும் இலங்கை மத்திய வங்கி வங்கித்தொழில் வசதிகளை தொடர்ந்தும் வழங்கியது. 2024இல் இலங்கை மத்திய வங்கி இதுபோன்ற 48 கணக்குகளை முகாமைசெய்தது.

மேலும், செயற்றிட்டக் கணக்குகள் மற்றும் விசேட நொஸ்ரோ கணக்குகளை திறத்தல் உள்ளடங்கலாக, அரசாங்கத்தினதும் அதன் செயற்றிட்டங்களினதும் வெளிநாட்டு கிடைப்பனவுகளை இலங்கை மத்திய வங்கி முகாமைசெய்கின்றது. மேலதிகமாக, செயற்றிட்ட நிதிகளை பகிர்ந்தளித்தல், ஏனைய நிதிய மாற்றல்களை செயன்முறைப்படுத்தல், மற்றும் பன்னாட்டு நாணய நிதிய கடன் பெறுகைகள், மீள்கொடுப்பனவுகள், கட்டணங்கள் போன்றன உள்ளடங்கலாக அரசாங்கம் மற்றும் பன்னாட்டு நாணய நிதியத்துடன் தொடர்புடைய கொடுக்கல்வாங்கல்கள் சார்பில் வெளிநாட்டு கடன்களின் மீள்கொடுப்பனவுகளை வசதிப்படுத்தல் போன்ற நடவடிக்கைகளுக்கு இலங்கை மத்திய வங்கி பொறுப்பாகவுள்ளது.

நிதியியல் முறைமை உறுதித்தன்மையை உறுதிசெய்தல்

நிதி நிறுவனங்கள், நிதிச் சந்தைகள் மற்றும் நிதி உட்கட்டமைப்பு ஆகியவற்றின் வலையமைப்பினூடாக பொருளாதாரத்திற்குள் நிதிசார் வளங்களை வினைத்திறனுடன் ஒதுக்கீடு செய்வதற்கான அடித்தளத்தை நிதியியல் முறைமை வழங்குகின்றது. ஆகவே, வலுவான பொருளாதாரத்தை உறுதிசெய்ய நிதியியல் முறைமையின் உறுதித்தன்மை இன்றியமையாததாகும்.

மேலும், நிதியியல் முறைமை அத்துடன் பரந்த பொருளாதாரம் ஆகிய இரண்டிலிருந்தும் வெளிப்படும் அதிர்வுகளைத் தாங்கவும், மிகப்பாதகமான சூழ்நிலைகளிலும் கூட நிதியியல் சேவைகளை வழங்குவதை உறுதி செய்வதற்கும் நிதியியல் முறைமையானது இயலுமையினைக் கொண்டிருக்க வேண்டும்.

எனவே, 2023ஆம் ஆண்டின் 16ஆம் இலக்க இலங்கை மத்திய வங்கிச் சட்டத்தின்படி நிதியியல் உறுதித்தன்மையை உறுதிசெய்வது மத்திய வங்கியின் முக்கிய குறிக்கோள் ஒன்றாகக் காணப்படுகிறது.

இவ்வாணையை நிறைவேற்றுவதற்காக மத்திய வங்கி பேரண்ட மற்றும் நுண்பாக முன்மதிடைய கண்காணிப்புக்களை நிதியியல் முறைமையின் மீது மேற்கொள்வதுடன், நிதியியல் முறைமையின் உறுதித்தன்மையை உறுதி செய்வதற்காக தேவையான இடங்களில் நிதியியல் துறையின் பிற ஒழுங்குமுறைப்படுத்துநர்களுடன் இணைந்து தேவையான கொள்கைகள் மற்றும் ஒழுங்குமுறை நடவடிக்கைகளை செயற்படுத்த நடவடிக்கை எடுக்கின்றது. மேலும், மத்திய வங்கியானது, நிதியியல் முறைமையின் உறுதிப்பாடு மற்றும் தாக்குப்பிடிக்கும் தன்மையினை வலுப்படுத்த கொடுப்பனவு மற்றும் தீர்ப்பனவு முறைகள், நிதியியல் வசதிக்குட்படுத்தல், நிதியியல் வாடிக்கையாளர் பாதுகாப்பு, வைப்புக்களை ஏற்றுக்கொள்ளும் நிதி நிறுவனங்களின் தீரமான செயல்துறை, பணத்துாயதாக்கலுக்கெதிரான மற்றும் தீவிரவாதத்திற்கு நிதியளித்தலை ஒழித்தல் மற்றும் வைப்புக் காப்புறுதி தொடர்பான முயற்சிகளையும் மேற்கொள்கிறது.

நிதியியல் முறைமையின் உறுதித்தன்மையைப் பேணுதல்

வரைபடம் – 07

* ஈ.ரி.ஐ. பினான்ஸ் லிமிடெட் நீங்கலாக

** என்ட்ரஸ்ட் செக்குறிட்ஸ் பிஎல்சி மற்றும் பேச்ச்சுவல் ரெசரிஸ் லிமிட்டெட் நீங்கலாக

பேரண்ட முன்மதியுடைய அதிகாரசபையும் கொள்கைக் கட்டமைப்பும்

நிதியியல் முறைமையின் உறுதித்தன்மையை உறுதிசெய்யும் பணியுடன் தேசத்தின் பேரண்ட முன்மதியுடைய அதிகாரசபையாகச் செயற்படும் பொருட்டு மத்திய வங்கி அதன் பேரண்ட முன்மதியுடைய கட்டமைப்பை விரிவாக்கியது.

பேரண்ட முன்மதியுடைய கொள்கை நடவடிக்கைகளை நடைமுறைப்படுத்துவதனூடாக மத்திய வங்கி முறைமையியல் இடர்நேர்வுகளை தணித்து முறைமையின் தாக்குப்பிடிக்கும் தன்மையை மேம்படுத்துகிறது, இல்லாவிடில் இந்த இடர்நேர்வுகள் நிதியியல் நெருக்கடிகளைத் தூண்டி பொருளாதார வீழ்ச்சிகளை இன்னும் அதிகரிக்கும்.

நாட்டின் குறித்துரைக்கப்பட்ட பேரண்ட முன்மதியுடைய அதிகாரசபை எனும் விதிக்கப்பட்ட அதன் வகிபாகத்திற்கிணங்க மத்திய வங்கி அதன் ஆணையை நடைமுறைப்படுத்த அடிகளை எடுத்து வைத்தது. இதில் இலங்கைக்கு உகந்த மற்றும் பன்னாட்டு சிறந்த நடவடிக்கைகளை அடிப்படையாகக் கொண்டு வலுவானதொரு கட்டமைப்பை உருவாக்குதலும் அடங்கும். நிதியியல் முறைமை மேற்பார்வைக் குழுவின் செயற்பாடுகளுக்கு வசதியளிப்பதன் மூலம் முன்மதியுடைய அதிகாரசவையின் செயற்பாடுகளுக்கு ஆதரவளிப்பதற்காக மேற்பார்வைக் கட்டமைப்பு மேலும் விரிவாக்கப்பட்டது.

2023ஆம் ஆண்டின் 16ஆம் இலக்கமிடப்பட்ட இலங்கை மத்திய வங்கி சட்டத்தின் பிரிவு 63 (2) இன்கீழ் மத்திய வங்கியானது பேரண்ட முன்மதியுடைய கொள்கைக் கட்டமைப்பினை 2024 மார்ச் 14ஆம் தினத்தன்று வெளியிட்டது. இந்த ஆவணம், ஆர்வலர்களிடையே கொள்கை உருவாக்கச் செயன்முறைப் பற்றிய விழிப்புணர்வை அதிகரிப்பதனை நோக்காகக் கொண்டுள்ளதோடு நிதியியல் உறுதித்தன்மையை பேணுவதில் பேரண்ட முன்மதியுடைய கொள்கைகளின் முக்கியத்துவத்தினையும் எடுத்துக்காட்டுகின்றது.

முறைமையியல் இடர்நேர்வின் மேற்பார்வை, பேரண்ட முன்மதியுடைய கருவிகள், ஏனைய மத்திய வங்கியின் கொள்கைகளுக்கிடையிலான இடைத்தொடர்புகள், நிறுவனக் கட்டமைப்பு மற்றும் பேரண்ட முன்மதியுடைய நிலைப்பாடு மற்றும் முறைமை இடர்நேர்வு பற்றிய அபிவிருத்திகளின் தொடர்பூட்டல் போன்ற முக்கிய விடயங்களை இது உள்ளடக்குகின்றது. மத்திய வங்கியின் பேரண்ட முன்மதியுடைய அணுகுமுறை பற்றி புரிந்துகொள்ள விரும்புவோருக்கு இக்கட்டமைப்பு ஒரு இன்றிமையாத வளமாகக் காணப்படுகின்றது.

பேரண்ட முன்மதியுடைய கட்டமைப்பு

வரைபடம் – 08

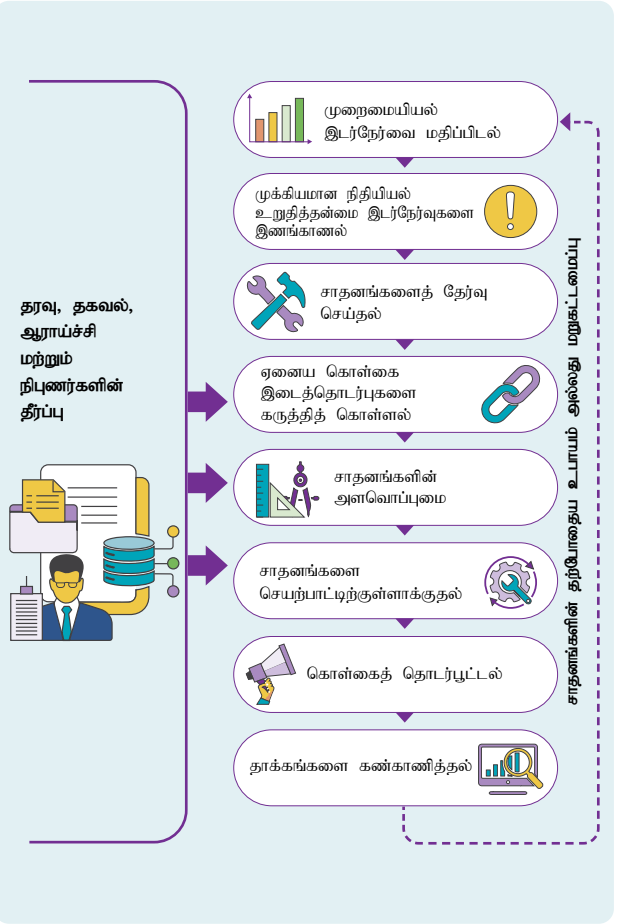

நிலைபேறான நிதியிடல் முன்னெடுப்புக்கள்

2024 காலப்பகுதியல் மத்திய வங்கியானது நிலைபேறான நிதியிடல் முன்னெடுப்புக்களை தொடர்ந்தும் விரிவுபடுத்தியது. தற்போதுள்ள நிலைபேறான நிதிவழிகாட்டல், பன்னாட்டு நிதிக் கூட்டுத்தாபனத்தின் உதவியுடன் மீள்மதிப்பீடு செய்யப்பட்டு, நிலைபேறான தன்மையின் சமூக அம்சத்தில் கவனம் செலுத்தும், நிதியியல் துறையை இலக்காகக் கொண்ட, 2025-2029 இற்கான நிலைபேறான நிதிவழிகாட்டல் 2.0 உருவாக்கப்பட்டது. புதிய நிலைபேறான நிதி வழிகாட்டல் 2.0, 2025 இன் முதலரைக் காலப்பகுதியல் வெளியிடப்படும். மேலும், ஆண்டுக் காலப்பகுதியல் நிலைபேறான நிதியிடல் மற்றும் காலநிலை தொடர்பான நிதியியல் இடர்நேர்வுகள் மீதான வெளிப்பாடுகளை மேம்படுத்துவதை நோக்காக கொண்டு தொழிற்துறைக்கும் (ஒழுங்குப்படுத்துநர்களுக்கும்) பல அறிவுப் பகிர்வு நிகழ்ச்சித் திட்டங்கள் நடாத்தப்பட்டன.

[1] https://www.cbsl.gov.lk/sites/default/files/cbslweb_documents/publications/macroprudential_policy_framework_2024_march_e.pdf

2024ஆம் ஆண்டிற்கான முக்கிய பண்புகள்

உள்நாட்டு முறைமையியல் ரீதியில் முக்கியத்துவம் வாய்ந்த வங்கிகள்

உள்நாட்டு முறைமையியல் ரீதியில் முக்கியத்துவம் வாய்ந்த வங்கிகளை குறித்துரைப்பதற்கான பொறுப்பினை, இலங்கையின் பேரண்ட முன்மதியுடைய அதிகார சபையான இலங்கை மத்திய வங்கி கொண்டுள்ளது. 2024 இல், மத்திய வங்கி நாட்டின் மாற்றமுறும் வங்கித்தொழில் சூழலுடன் இசைந்து செல்லும் விதத்தில் அதன் உள்நாட்டு முறைமையியல் ரீதியில் முக்கியத்துவம் வாய்ந்த வங்கிகளுக்கான மதிப்பீட்டுக் கட்டமைப்பை மீள்திருத்தியது. மீள்திருத்தப்பட்ட கட்டமைப்பின் பிரகாரம் உள்நாட்டு முறைமையியல் ரீதியில் முக்கியத்துவம் வாய்ந்த வங்கிகளுக்கான அறிவிப்பு 2025ஆம் ஆண்டின் முதலரைப் பகுதியில் வெளியாகும் என எதிர்பார்க்கப்படுகிறது.

ஒன்றுடனொன்று தங்கியிருக்கும் தன்மை மற்றும் பரவக்கூடிய தன்மை பற்றிய பகுப்பாய்வு

வங்கிகள் ஒவ்வொன்றினதும் முதல் 100 கடன்பாட்டாளர்களுக்கான இருதரப்பு வெளிப்படுத்துகைகளை உட்சேர்ப்பதன் மூலம் மத்திய வங்கி ஒன்றிலொன்று தங்கியிருக்கும் தன்மை மற்றும் பரவக்கூடிய தன்மை பற்றிய பகுப்பாய்வினை மேம்படுத்தியது. மதிப்பீட்டு இயலுமைகளை மேலும் வலுப்படுத்தும் விதத்தில் 27 கூட்டாண்மைக் குழுமங்களின் வெளிப்படுத்துகைகளும் ஒன்றிலொன்று தங்கியிருக்கும் தன்மை மற்றும் பரவக்கூடிய தன்மை பற்றிய பகுப்பாய்வில் சேர்க்கப்பட்டது.

திரவத்தன்மை அழுத்தப் பரீட்சிப்பு

இலங்கை மத்திய வங்கி மதிப்பீட்டிற்குரிய ஆண்டுக் காலப்பகுதியில், பலதரப்பட்ட அழுத்த சூழ்நிலைகள், வட்டி வீத தளம்பல்கள் மற்றும் உள்நாட்டு படுகடன் மறுசீரமைப்பு நிகழ்ச்சியிலிருந்தான வங்கிகள் மீதான தாக்கம் போன்றவற்றை கணக்கில் கொள்ளும் வகையில் அதன் திரவத்தன்மை அழுத்தப் பரீட்சிப்பு கட்டமைப்பினையும் விரிவாக்கியது.

முறைமை இடர்நேர்வு கண்காணிப்பு மற்றும் மதிப்பீடு

பேரண்ட நிதியியல் நிலைமைகள், வங்கித் தொழில்துறை, நிதிக் கம்பனிகள் மற்றும் நிதியியல் சந்தைகளை பரீட்சிக்கும் மதிப்பீடுகளை மத்திய வங்கி அதன் வகிபாகத்தை வலுப்படுத்தும் வகையில் முறைமை இடர்நேர்வுகளை கண்காணிப்பதற்காக தொடர்பகுப்பாய்வுகளை காலாண்டுக்கு ஒருமுறை மேற்கொண்டது. 2024ஆம் ஆண்டுக் காலப்பகுதியில் வங்கித் தொழிற்துறையில் பாரிய வெளிப்படுத்துகைகள், கூறுநம்பிக்கைத் தொழிற்துறைகளில் காணப்படும் இடர்நேர்வுகள் மற்றும் உண்மைச் சொத்துச் சந்தையின் பாதிக்கப்படும் தன்மைகள் பற்றிய பல கற்கைகள் மேற்கொள்ளப்பட்டன.

வங்கித் தொழில் மற்றும் நிதிக் கம்பனிகள் துறைகளின் பாதிக்கப்படும் தன்மைகளை கண்காணிப்பதற்காக நிறவேறாக்கல் வரைபடங்கள் (Heat Maps) உருவாக்கப்பட்டன. வீட்டுத்துறை மற்றும் கூட்டாண்மைகளிலிருந்து வெளிப்படும் பாதிக்கப்படும் தன்மைகளைப் பற்றிய வழமையான மதிப்பீடுகளும் அதனுடன் ஆண்டுக்கு இருமுறை செய்யப்படும் முறைமை இடர்நேர்வு மதிப்பாய்வும் மேற்கொள்ளப்பட்டன.

வங்கிகளின் ஒழுங்குமுறைப்படுத்தலும் மேற்பார்வையும்

மத்திய வங்கிச் சட்டம் மற்றும் திருத்தப்பட்டவாறான 1988ஆம் ஆண்டின் 30ஆம் இலக்க வங்கித் தொழில் சட்டம் ஆகியவற்றின் கீழ், உரிமம் பெற்ற வர்த்தக வங்கிகள் மற்றும் உரிமம் பெற்ற சிறப்பியல்பு வாய்ந்த வங்கிகளை ஒழுங்குமுறைப்படுத்துவதற்கும் மேற்பார்வை செய்வதற்கும் உரிய அதிகாரத்தினை இலங்கை மத்திய வங்கி கொண்டுள்ளது. இது தொடர்பான இலங்கை வங்கித் துறையின் ஆற்றல் வாய்ந்த தன்மையையும் பாதுகாப்பையும் உறுதிப்படுத்தும் அதே நேரம் சவால்கள் மற்றும் ஏனைய தொடர்புடைய தரப்பினருடனான நலபுரிதல்களைப் பாதுகாக்கவும் இச்சட்டம் உள்ளது. ஆண்டின் இறுதியில் இலங்கை மத்திய வங்கியின் ஒழுங்குமுறைப்படுத்தல் மற்றும் மேற்பார்வையின் கீழ், 24 உரிமம் பெற்ற வர்த்தக வங்கிகளும் 06 உரிமம்பெற்ற சிறப்பியல்பு வாய்ந்த வங்கிகளும் நெறிப்படுத்தப்பட்டன.

தொடர்புடைய பிரதான தொழிற்பாடுகள்,

- **உரிமம் வழங்குதலும், ஒழுங்குமுறைப்படுத்தலும்:** இலங்கை மத்திய வங்கியானது, வங்கித் தொழில் நடவடிக்கைகளுக்கான உரிமத்தினை வழங்குவதுடன் முன்மதியுடைய ஒழுங்குவிதிகளை உருவாக்கி வழங்குகிறது.
- **உரிமம்பெற்ற வர்த்தக வங்கிகளினதும் உரிமம் பெற்ற சிறப்பியல்பு வாய்ந்த வங்கிகளினதும் தொடர்ச்சியான மேற்பார்வை மற்றும் கிரமமான பரீட்சிப்புக்கள்:** வங்கித் துறையின் உறுதிப்பாட்டை உறுதிப்படுத்தவும் ஒழுங்குமுறைப்படுத்தல் இணங்குவிப்புக்களை உறுதிப்படுத்துவதற்குமாக இலங்கை மத்திய வங்கி தொடர்ச்சியான மேற்பார்வையும் கிரமமான பரீட்சிப்புக்களையும் மேற்கொள்கிறது.
- **ஆளுகையினைக் கண்காணித்தல்:** உரிமம் பெற்ற வர்த்தக வங்கிகளினதும் உரிமம்பெற்ற சிறப்பியல்பு வாய்ந்த வங்கிகளினதும் பணிப்பாளர்கள், முதன்மை நிறைவேற்று ஆளணியினரின் தகுதி மற்றும் பொருத்தப்பாட்டை இலங்கை மத்திய வங்கி மதிப்பீடு செய்து அனுமதி வழங்குகிறது.
- **ஒழுங்குமுறைப்படுத்தல் நடவடிக்கைகள்:** உரிமம் பெற்ற வர்த்தக வங்கிகளினதும் உரிமம்பெற்ற சிறப்பியல்பு வாய்ந்த வங்கிகள் தொடர்பாக நடவடிக்கைகளை முன்னெடுப்பதற்கும் இலங்கை மத்திய வங்கியானது திருத்தப்பட்டவாறான வங்கித்தொழில் சட்டத்தின் கீழ் அதிகாரமளிக்கப்பட்டுள்ளது.

மேற்பார்வைக் கட்டமைப்பின் பிரதான கூறுகள்

வரைபடம் – 09

2024ஆம் ஆண்டிற்கான முக்கிய பண்புகள்

சட்டம் மற்றும் ஒழுங்குமுறைப்படுத்தல் சீர்திருத்தம்

இலங்கை வங்கித்துறையை ஆளுகைப்படுத்தும் சட்டக் கட்டமைப்பைப் பெருமளவு வலுப்படுத்துகின்ற திருத்தப்பட்டவாறான 2024ஆம் ஆண்டின் 24ஆம் இலக்க வங்கித் தொழில் சட்டம், கடந்த ஆண்டின் யூன் மாதம் 15 இல் நடைமுறைக்கிடப்பட்டது. மேலும், வங்கித்துறையின் தாக்குப்பிடிக்கும் தன்மையை மேம்படுத்துவதற்காக இலங்கை மத்திய வங்கி, பல பாரிய ஒழுங்குமுறைப்படுத்தல்களை அறிமுகப்படுத்தியது. இவை, பாரிய கொடுகடன் வெளிப்படுத்துகைகள் வியாபார மீட்புப் பிரிவுகள், நியதித் திரவுத்தன்மை வீதங்கள், கரைகடந்த வங்கித் தொழில், நிறுவன ஆளுகை மற்றும் தொடர்புடைய தரப்பினர் கொடுக்கல் வாங்கல்கள் ஆகியவற்றின் மீதான பணிப்புரைகளை உள்ளடக்குகிறது[2].

பரீட்சிப்புக்களும் தொடர்ச்சியான மேற்பார்வையும்

இலங்கை மத்திய வங்கி, உள்நாட்டில் முறைமை ரீதியாக முக்கியத்துவம் வாய்ந்த நான்கு வங்கிகள் உள்ளடங்கலாக 15 முழு அளவிலமைந்த சட்டரீதியான பரீட்சிப்புக்களை நடாத்தியது. இலங்கை மத்திய வங்கியானது, பாரிய குழு கொடுகடன் வெளிப்படுத்துகைகள், சைபர் இடர்நேர்வுகள் மற்றும் சோதனைகள் மற்றும் கொள்முதல் நடைமுறைகள் மீதான பல அதேநேரப் பரீட்சிப்புக்களோடு பல வங்கிகளினது கிளைப் பரீட்சிப்புக்களையும் நடாத்தியது. பணத்தூய்தாக்கலைத் தடுத்தல் மற்றும் பயங்கரவாத நிதியளிப்பினை ஒழுங்குபடுத்தல் ஆகியவற்றை இலக்காக கொண்ட ஒன்றிணைந்த பரீட்சிப்பு நிதியியல் உளவறிதல் பிரிவுடன் சேர்ந்து மேற்கொள்ளப்பட்டது. உரிமம் பெற்ற வர்த்தக வங்கிகள் மற்றும் உரிமம் பெற்ற சிறப்பியல்பு வாய்ந்த வங்கிகளால் சமர்பிக்கப்பட்ட நிதியியல் மற்றும் முன்மதியுடைய தகவல்களால் தொடர்ச்சியான மேற்பார்வை வசதிப்படுத்தப்படுகிறது.

திருத்தல்பாட்டு வழிமுறைகள் முன்னெடுப்பு

வங்கித் தொழில் சட்டம் மற்றும் அதன் கீழ் வெளியிடப்பட்டுள்ள பணிப்புரைகள் தொடர்பாக 26 இணக்கமின்மை நிகழ்வுகள் தொடர்பாக சரியான வழிமுறைகளை முன்னெடுக்குமாறு உரிமம் பெற்ற வர்த்தக வங்கிகள் மற்றும் உரிமம் பெற்ற சிறப்பியல்பு வாய்ந்த வங்கிகள் வேண்டிக் கொள்ளப்பட்டன.

ஏனைய விசேட முன்னெடுப்புக்கள்

நன்கு மூலதனப்படுத்தப்பட்ட வங்கியியல் முறையினை உறுதிப்படுத்துவதற்கு வங்கியால் மீள்மூலதனப்படுத்தல் உபாயம் உருவாக்கப்பட்டது. இலங்கை மத்திய வங்கி பொருத்தமான ஒழுங்கு முறைப்படுத்தல்களை வெளியிடுவதன் மூலம் கொழும்பு துறைமுக நகரத்தில் கரைகடந்த வங்கித் தொழிலினை நடாத்துவதற்கு வசதிப்படுத்தியது.

ஒழுங்குமுறைப்படுத்தல் ஒப்புதல்கள்

2024 இல் 2,236 வங்கிக் கிளைகள் மற்றும் ஏனைய வங்கித் தொழில் கிளைகளின் கோரிக்கைகள் ஒழுங்குமுறைப்படுத்தல் ஒப்புதல் செயன்முறைப்படுத்தலில் உள்வாங்கப்பட்டு 1,925 ஒப்புதல்கள் இவ்வருடத்தில் வழங்கப்பட்ட அதே வேளையில், 311 கோரிக்கைகள் முன்மதியுடைய காரணங்கள் அடிப்படையில் நிராகரிக்கப்பட்டன.

கிளைகள் மற்றும் ஏனைய வங்கித் தொழில் நிறுவனங்கள் தொடர்பான ஒப்புதல்கள்

ஒப்புதல் வகைகள்	ஒப்புதல்களின் எண்ணிக்கை	
	செயன்முறைப் படுத்தப்பட்டவை	ஒப்புதல் வழங்கப்பட்டவை
திறத்தல் மற்றும் நிறுவுதல்	1,995	1,698
கிளைகள்	16	8
சுயசேவைப் பொறிகள்	91	78
மாணவர் சேமிப்பு பிரிவுகள்	148	90
ஏனைய வங்கித் தொழில் நிறுவனங்கள்	24	24
உரிமம் பெற்ற வங்கியியல் முகவர்கள்	1,716	1,498
அமைவிட மாற்றம்	63	49
கிளைகள்	59	46
ஏனையவை	4	3
கிளைகளுக்கும் ஏனைய வங்கித் தொழில் நிறுவனங்களுக்கும் வழங்கப்பட்ட மூடுதல் மற்றும் இரத்துச் செய்தல் ஒப்புதல்கள்	58	58
தன்னியக்க உந்தும் பொறிகளுக்கும் ஏனைய தன்னியக்க உந்தும் பொறிகளுக்கும் வழங்கப்பட்ட இடை நிறுத்தம் மற்றும் இரத்துச் செய்தல் ஒப்புதல்கள்	60	60
உரிமம் பெற்ற வங்கிகளின் முகவர்களுக்கு வழங்கப்பட்ட இடைநிறுத்தல் மற்றும் இரத்துச் செய்தல் ஒப்புதல்கள்	60	60
மொத்தம்	**2,236**	**1,925**

இதற்கு மேலதிகமாக, புதிய/தொடர்ந்திருக்கின்ற பணிப்பாளர்கள், முதன்மை நிறைவேற்று அலுவலர்கள் மற்றும் நிறைவேற்று செயற்பாடுகளை மேற்கொள்ளும் அலுவலர்கள் உள்ளடங்கலாக 2024 இல் உரிமம் பெற்ற வர்த்தக வங்கிகள் மற்றும் சிறப்பியல்பு வாய்ந்த வங்கிகளுக்கு ஏனைய ஒழுங்குமுறைப்படுத்தல் ஒப்புதல்ளும் வழங்கப்பட்டன மேலும், முன்மதி அடிப்படையில் பின்வரும் ஒப்புதல்கள் வழங்கப்பட்டன.

[2]உரிமம்பெற்ற வங்கிகளுக்கு வழங்கப்பட்ட பணிப்புரைகள், சுற்றறிக்கைகள், வழிகாட்டல்களை வங்கிகளுக்கான சுற்றறிக்கைகள், வழிகாட்டல்கள் https://www.cbsl.gov.lk/en/laws/directions-circulars-guidelines-for-banks என்ற மத்திய வங்கியின் வலைத்தளத்தில் பெற்றுக்கொள்ளலாம்.

ஏனைய ஒழுங்குமுறைப்படுத்தல் ஒப்புதல்கள் மற்றும் மதிப்பீடுகள்

ஒப்புதல்களின் வகைகள்/மதிப்பீடு	ஒப்புதல்களின் எண்ணிக்கை
நிறைவேற்று செயற்பாடுகளை மேற்கொள்ளும் அலுவலர்களை நியமிப்பதற்கான பொருத்தப்பாடு மற்றும் தகுதியுடைமையை மதிப்பீடு செய்தல்	290
வெளியிலிருந்து பணிகளைப் பெற்றுக்கொள்தவற்கான ஏற்பாடுகள் – உடன்பாடு	22
சந்தை பெறுமதிக்கு குறைவாக சொத்துக்களை கையிறுத்தல்	9
அடுக்கு 2 மூலதனத்தில் மறுமதிப்பீட்டு ஆதாயத்தினை உள்ளடக்குதல்	7
அடுக்கு 2 மூலதனத்தில் தொகுதிக்கடன்களை உள்ளடக்குதல்	5
கைவிடப்பட்ட சொத்துக்களின் மீள் செலுத்துதல்	7
வெளிநாட்டு ஊழியர்களின் வீசா பரிந்துரைகள் புதுப்பித்தல்களுக்கான கோரிக்கைகள்	21
ஏனைய ஒப்பதல்கள்/மதிப்பீடு	31
மொத்தம்	392

ஆர்வலர்களுடனான தொடர்பாடலும் ஈடுபாடும்

நிதியியல் முறைமை உறுதிப்பாட்டைப் பேணுவதற்காக வங்கித் தொழில் துறையுடன் வழக்கமான மற்றும் ஆக்கபூர்வமான தொடர்பாடலை மேற்கொள்ளுதல் முக்கியமானதொன்றாகக் கருதப்படுகின்றது. 2024 இல் இலங்கை மத்திய வங்கி, உரிமம் பெற்ற வர்த்தக வங்கிகள் மற்றும் உரிமம் பெற்ற சிறப்பியல்பு வாய்ந்த வங்கிகளின் முதன்மை நிறைவேற்று அலுவலர்களுடனான மாதாந்த கூட்டங்களை நடாத்தியதுடன், இக்கூட்டங்கள் இலங்கை மத்திய வங்கிக்கும் வங்கித் துறைக்கும் இடையில் கருத்துக்களைப் பரிமாறிக் கொள்வதனை நோக்கமாகக் கொண்டிருந்தன. மேற்பார்வை செயன்முறையில் ஒரு பகுதியாக முக்கிய மேற்பார்வை கரிசனங்கள்/கண்டுபிடிப்புக்கான உரிமம் பெற்ற வர்த்தக வங்கிகள் மற்றும் உரிமம் பெற்ற சிறப்பியல்பு வாய்ந்த வங்கிகளின் பணிப்பாளர் சபை மற்றும் சிரேஷ்ட முகாமைத்துவத்துடன் கலந்துரையாடியதுடன் வெளிவாரி கணக்காய்வாளர்களுடன் பல்வேறு கூட்டங்கள் ஒழுங்குபடுத்தப்பட்டன.

இலங்கை மத்திய வங்கியானது, வங்கித் தொழில் துறையின் செயற்திறன், பொருளாதார அபிவிருத்திகள் மற்றும் ஒழுங்குமுறைப்படுத்தல் கட்டமைப்புக்களை கலந்தாலோசிப்பதற்கு வங்கிகளின் தலைவர்களுக்கான கூட்டங்களையும் நடாத்தியது. நிதியியல் முறைமை கண்காணிப்புச் சபை, நிதியியல் முறைமை உறுதிப்பாட்டுக் குழு நிதியியல் துறை நெருக்கடி முகாமைத்துவக் குழு மற்றும் ஒருங்கினைப்புச் சபை ஆகியவற்றுடனான இலங்கை மத்திய வங்கியின் ஈடுபாடானது, அறிக்கையிடும் காலப்பகுதியில் வினைத்திறனான ஆளுகை மற்றும் துறை உறுதிப்பாட்டினை உறுதிசெய்திருந்தது.

பொது அறிக்கை மற்றும் வெளிப்படைத்தன்மை

வங்கித் தொழில் துறை, உரிமம் பெற்ற வர்த்தக வங்கிகள் மற்றும் உரிமம் பெற்ற சிறப்பியல்பு வாய்ந்த வங்கிகளின் திரண்ட மட்டத்திலான நிதியியல் தரவுகள் மற்றும் ஆற்றல் வாய்ந்த குறிப்புக்கள் இலங்கை மத்திய வங்கியின் இணையத்தளத்தில் காலாண்டு அடிப்படையில் பிரசுரிக்கப்படுகின்றன.[3]

வங்கியல்லா நிதியியல் நிறுவனங்களின் ஒழுங்குமுறைப்படுத்தல் மற்றும் மேற்பார்வையிடல்

இலங்கை மத்திய வங்கிக்கு 2023ஆம் ஆண்டின் 16ஆம் இலக்க இலங்கை மத்திய வங்கிச் சட்டத்தின் 61ஆம் பிரிவுடன் சேர்த்துவாசிக்கப்பட வேண்டிய 2011ஆம் ஆண்டின் 42ஆம் இலக்க நிதித் தொழில் சட்டம் (நிதித்தொழில் சட்டம்), 2000ஆம் ஆண்டின் 56ஆம் இலக்க நிதிக் குத்தகைக்குவிடல் சட்டம் (நிதிக் குத்தகைக்குவிடல் சட்டம்)[4] மற்றும் 2016ஆம் ஆண்டின் 06ஆம் இலக்க நுண்பாக நிதிச் சட்டம் என்பவற்றின் ஏற்பாடுகளின் கீழ் முறையே நிதிக் கம்பனிகள், சிறப்பியலப்பு வாய்ந்த குத்தகைக்கு விடும் கம்பனிகள் மற்றும் உரிமம் பெற்ற நுண்பாக நிதிக் கம்பனிகள் என்பவற்றை ஒழுங்குபடுத்தி மேற்பார்வை செய்யும் பொறுப்பு ஒப்படைக்கப்பட்டுள்ளது.

மேலும் இலங்கை மத்திய வங்கியானது, திருத்தப்பட்டவாறான 2009ஆம் ஆண்டின் 01ஆம் இலக்க பதிவு செய்யப்பட்ட பங்குகள் மற்றும் பிணையங்கள் (முதனிலை வணிகர்கள்) ஒழுங்கு விதிகள் மற்றும் திருத்தப்பட்டவாறான 2009ஆம் ஆண்டின் 01ஆம் இலக்க உள்நாட்டு திறைசேரி உண்டியல்கள் (முதனிலை வணிகர்கள்) ஒழுங்கு விதிகள் என்பவற்றின் ஏற்பாடுகளின் கீழ் முதனிலை வணிகர் கம்பனிகளையும் மேற்பார்வை செய்கிறது. தொடர்புடைய முக்கிய தொழிற்பாடுகளாவன:

- உரிமம் வழங்குதல் மற்றும் ஒழுங்குமுறைப்படுத்தல்: இலங்கை மத்திய வங்கியானது வங்கியல்லா நிதியியல் நிறுவனங்களுக்கான உரிமங்களை/பதிவுகளை வழங்குதல் மற்றும் முன்மதியுடைய ஒழுங்குமுறைப்படுத்தல்களை உருவாக்குதல்
- வங்கியல்லா நிதியியல் நிறுவனங்களின் தொடர்ச்சியான கண்காணிப்புக்கள் மற்றும் நியதிச் சட்டப் பரீசீலிப்புக்கள்: (தொடர்ச்சியான கண்காணிப்புகள்) ஒழுங்குமுறைப்படுத்தல் இணக்கத்தை உறுதிசெய்வதற்காக இலங்கை மத்திய வங்கியானது நியதிச் சட்ட பரிசீலிப்புக்களையும் தொடர்ச்சியான கண்காணிப்புக்களையும் நடாத்துகிறது.
- ஒழுங்குமுறைப்படுத்தல் ஒப்புதல்களை வழங்குதல்.
- ஒழுங்குமுறைப்படுத்தல் நடவடிக்கைகள்: வங்கியல்லா நிதியியல் நிறுவனங்கள் தொடர்பாக ஒழுங்குமுறைப்படுத்தல் நடவடிக்கைகளை மேற்கொள்ள இலங்கை மத்திய வங்கிக்கு அதிகாரமுள்ளது.
- அதிகாரமளிக்கப்படாத நிதித்தொழில் தொடர்பான விசாரணை மற்றும் நிறுவனங்கள் சட்ட விரோதமாக வைப்புகளை ஏற்கவில்லை அல்லது அங்கீகாரம் இல்லாமல் செயற்படவில்லை என்பதை உறுதிசெய்தல்.

நேர்வு ஒழுங்குமுறைப்படுத்தல் மற்றும் மேற்பார்வையிடலுக்கு அப்பால் இலங்கை மத்திய வங்கியானது இத்துறையில் இயலாற்றலைக் கட்டியெழுப்புதல், பொதுமக்களுக்கு விழிப்புணர்வை நடாத்துதல், நீதிமன்ற நடவடிக்கை முறைகளை வசதிப்படுத்தல் மற்றும் பொதுமக்களின் முறைப்பாடுகளைக் கவனித்தல் போன்றவற்றிலும் பங்களிப்பினை வழங்குகின்றது.

வங்கியல்லா நிதியியல் நிறுவனங்களுக்கான ஒழுங்குமுறைப்படுத்தல் ஒப்புதல்கள்

படுகடன் சாதனங்களை வழங்குதல், பங்கு மூலதனத்தினை அதிகரித்தல், சொத்தாண்மை கைமாற்றல்கள், அகவிதிகளைத் திருத்தல், துணைக் கம்பனிகளை உருவாக்குதல், வருடாந்த கிளை விரிவாக்கத் திட்டங்கள், விளம்பரங்கள் மற்றும் வைப்பு ஊக்குவிப்புத் திட்டங்கள், முக்கிய பொறுப்பு வாய்ந்த ஆட்களை நியமித்தல், தெடர்தல், இராஜினாமா செய்தல், ஓய்வு பெறுதல் தொடர்பில் வங்கியல்லா நிதியியல் நிறுவனங்களுக்கு 904 ஒழுங்குமுறைப்படுத்தல் ஒப்புதல்களை மத்திய வங்கி வழங்கியது.

[3] https://www.cbsl.gov.lk/en/statistics/statistical-tables/financial-sector

[4] நிதிக் கம்பனிகளின் மேற்பார்வை, ஒழுங்குமுறைப்படுத்தல் மற்றும் தீர்மானம் என்பவற்றினை மேம்படுத்துவதற்கு நிதித்தொழில் சட்டத்திற்கு அவசியமான திருத்தங்களையும் நிதிக் குத்தகைக்கு விடும் தொழில் முறைகேடுகளை சீர்படுத்த நிதிக் குத்தகைக்கு விடும் சட்டத்திற்கும் தேவையான திருத்தங்களையும் மேற்கொள்ளும் செயன்முறையினை இலங்கை மத்திய வங்கி முன்னெடுக்கின்றது.

2024ஆம் ஆண்டிற்கான முக்கிய பண்புகள்

பணிப்புரைகள், விதிகள் மற்றும் வழிகாட்டல்களை வழங்குதல்

2024 காலப்பகுதியில், நிதி நிறுவனங்கள் மற்றும் அத்துறையின் தொடர்புடைய வேறு ஆர்வலர்களினதும் ஆலோசனையுடன் நடப்புச் சந்தை நிலைமைகளுக்கும் பன்னாட்டு சிறந்த நடத்தைகளுக்கும் இசைவாக நிதி நிறுவனங்களின் ஒழுங்குமுறைப்படுத்தல் கட்டமைப்பினைச் சீரமைப்பதற்கும் பலப்படுத்துவதற்கும் முன்மதியுடைய பல்வேறு ஒழுங்குவிதிகள் வழங்கப்பட்டன. காலாந்தர அறிக்கையிடல் தேவைப்பாடுகள், கொடுக்கடன் இடர்நேர்வு முகாமைத்துவம் நிதிக் கம்பனிகளால் வைப்புக் கோருதல் மற்றும் தொழிற்பாடு இடர்நேர்வு முகாமைத்துவ பணிப்புரைகள் மற்றும் ஊதியக் கொள்கைகள் மற்றும் வெளிப்படுத்தல் தேவைப்பாடுகள் தொடர்பான வழிகாட்டுதல்கள் என்பன 2024 காலப்பகுதியில் அறிமுகப்படுத்தப்பட்ட முக்கிய முன்மதியுடைய வழிகாட்டல்கள் ஆகும்.

வங்கியல்லா நிதியியல் நிறுவனங்களின் நியதிச் சட்ட பரீட்சிப்பு மற்றும் தொடர்ச்சியான கண்காணிப்பு

இலங்கை மத்திய வங்கி, 17 நிதிக் கம்பனிகள், 1 சிறப்பியல்பு வாய்ந்த குத்தகைக்கு விடும் கம்பனி மற்றும் 2 முதனிலை வணிகர் கம்பனிகள் தொடர்பில் நியதிச் சட்டப் பரீட்சிப்புக்களை நடாத்தியது.

முறைகேடுகளை பரீட்சிப்பதற்கு 3 நிதிக் கம்பனிகளின் உடனடிப் பரீட்சிப்புக்கள் மற்றும் அதிகரித்த மேற்பார்வையின் அவசியத்தை மதிப்பிடுவதற்கு 4 உரிமம் பெற்ற நுண்பாக நிதிக் கம்பனிகளின் உடனடிப் பரீட்சிப்புக்களை நடாத்தியது.

இலங்கை மத்திய வங்கியானது அதன் பின்–நெற்முறையினூடாக தொடர்ச்சியான கண்காணிப்பை மேற்கொள்வதுடன் நிதித் தகவல்கள், கணக்காய்வாளர் அறிக்கைகள், வெளிவாரித் தரமிடல்கள் மற்றும் ஊடக அறிக்கைகள் என்பவற்றை மீளாய்வு செய்தது. அடையாளம் காணப்பட்ட இடர்நேர்வுகள் தொடர்பில் தீர்மானம் எடுப்பதற்கு ஆளுகைச் சபைக்கு அறிவிக்கப்பட்டன. நிதி நிறுவனங்களை மிகக் குறைந்த இடர்நேர்வு முதல் மிக கூடிய இடர்நேர்வு குழுக்களாக வகைப்படுத்துகின்ற ஐந்து அடுக்கு உள்ளக மேற்பார்வை மதிப்பீட்டு முறை தயாரிக்கப்பட்டது. மேலும் கொள்கை சார்ந்த கருமங்களுடன் தொடர்புடைய அத்துடன் உரிமங்கள் இரத்து செய்யப்பட்ட நிதிக் கம்பனிகள் தொடர்பில் பொதுமக்களிடமிருந்து கிடைக்கப்பெற்ற 118 முறைப்பாடுகளை தீர்த்தது.

கட்டுப்பாடுகள் மற்றும் தடைகள்

உடனடி சீராக்க நடவடிக்கைக் கட்டமைப்பின் கீழ் இணங்காதிருந்த நிதிக் கம்பனிகளின் மீது நடவடிக்கைகள் எடுக்கப்பட்டன:

- மூலதன தேவைப்பாடுகளுடன் இணைங்காதிருந்த நிதிக் கம்பனிகளின் வைப்புக்கள், கடன்கள் வழங்கல் மற்றும் பெறுகைகள் மீதான கட்டுப்பாடுகள் தொடர்ந்தன. மேலும் மூலதன தேவைப்பாடுகளுடன் இணங்கிய நிதிக் கம்பனிகளின் கட்டுப்பாடுகள் நீக்கப்பட்டன.
- இணங்காதிருந்த நிதிக் பணிப்பாளர்சபை கம்பனிகளின் பிரச்சினை தொடர்பில் நிதிக்கம்பனிகனிகளின் மற்றும் மூத்த முகாமைத்துவத்துடன் கூட்டங்கள் நடைபெற்றன.
- தீர்ததுக்கட்டுதல் செயன்முறைகளைத் துரிதமாக்குவதற்கு முறிவடைந்த நிதி நிறுவனங்கள் தீர்த்துக் கட்டுனருக்கு ஒத்துழைப்பு வழங்கப்பட்டமை.

வங்கியல்லா நிதியியல் நிறுவனங்கள் தொடர்பான தொடர்பாடல் மற்றும் தகவல் பரவல்

சந்தை வெளிப்படைத்தன்மையை மேம்படுத்துவதற்காக, முன்மதியுடைய மூலனத் தேவைப்பாடுகளுடன் இணங்காமை மற்றும் ஒழுங்குமுறைப்படுத்தல் கட்டுப்பாடுகள் என்பவற்றை சுட்டிக்காட்டி வங்கியல்லா நிதியியல் நிறுவனங்களின் பெயர்கள் இலங்கை மத்திய வங்கியின் வலைத்தளத்தில்[5] பிரசுரிக்கப்பட்டன.

- ஒழுங்குமுறைப்படுத்தல் முன்னேற்றங்கள் தொடர்பான விடயங்களை இலங்கை மத்திய வங்கியானது வங்கிக்கும் நிதிக் கம்பனிகள், சிறப்பியல்பு வாய்ந்த குத்தகைக்கு விடும் கம்பனிகள் மற்றும் உரிமம் பெற்ற நுண்பாக நிதிக் கம்பனிகளின் தலைமை நிறைவேற்று அதிகாரிக்குமிடையே கூட்டங்களை நடத்தியது.
- மேலும் துறைசார்ந்த விடயங்கள் தொடர்பாக பணிப்பாளர் சபை, மூத்த முகாமைத்துவம் துறைசார்ந்த அமைப்புக்கள் வெளிவாரியக் கணக்காய்வளர்கள் மற்றும் பன்னாட்டு முகவராண்மைகள் போன்ற நிறுவனங்களுடன் தொடர்ந்தும் கூட்டங்களை நடத்தியது.

துறை சார்ந்த தகவல்களின் கொடுப்பனவை மேம்படுத்த, இலங்கை மத்திய வங்கியானது நிதிக்கம்பனிகளின் துறையின் காலாண்டு நிதித் தகவல்களை[6] வெளியிட்டதுடன் உலகவங்கி ஆசிய அபிவிருத்தி வங்கி போன்ற உலகலாவிய நிறுவனங்களுடனும் மற்றும் அரச நிறுவனங்களுடனும் தகவல்களை பகிர்ந்துள்ளது.

பணத்தரகுத் தொழிலை ஒழுங்குமுறைப்படுத்தல்

மத்திய வங்கியானது 2018இன் 1ஆம் இலக்க மற்றும் 2019இன் 1ஆம் இலக்க பணத்தரகு ஒழுங்குவிதிகளின் கீழ் பணத்தரகு துறையினை ஒழுங்குமுறைப்படுத்துகின்றது. மத்திய வங்கியின் ஒழுங்குமுறைப்படுத்தல் வகிபாகமானது உள்ளடக்குவது:

- தகைமையுடைய பணத்தரகுக் கம்பனிகளுக்கு அதிகாரமளித்தல் சான்றிதழ்களை வழங்குதல்
- அதிகாரமளிக்கப்பட்ட நிறுவனங்களுக்கு வருடாந்தச் சான்றிதழை வழங்குதல்
- வழிகாட்டல்கள், சுற்றறிக்கைகள் மற்றும் மேற்பார்வை பரீட்சிப்புக்கள் (தளத்திலான மற்றும் தளத்திற்கு வெளியிலான) ஊடாக இணங்குவித்தலைக் கண்காணித்தல்

மத்திய வங்கி மூலம் மேற்பார்வை செய்யப்படும் அதிகாரமளிக்கப்பட்ட பணத் தரகர்களின் பட்டியலை 210 ஆம் பக்கத்தில் பார்க்க.

[5] https://www.cbsl.gov.lk/authorized-financial-institutions/licensed-finance-companies
[6] https://www.cbsl.gov.lk/sites/default/files/cbslweb_documents/statistics/sheets/quarterly_financial_information_lfc_sector_20241226.xlsx
https://www.cbsl.gov.lk/sites/default/files/cbslweb_documents/statistics/sheets/key_financial_soundness_indicators_of_licensed_finance_companies_20250108_e.xlsx

நிதியியல் வசதிக்குட்படுத்தலும் நிதியியல் அறிவும்

இலங்கை மத்திய வங்கிச் சட்டம் இயற்றப்பட்டதன் மூலம், நிதியியல் வசதிக்குட்படுத்தல் இலங்கை மத்திய வங்கிச் சட்டத்தின் நியதி ஒதுக்கு தொழிற்பாடாக மாறியதுடன் தேசிய நிதியியல் வசதிக்குட்படுத்தல் உபாயத்தின் கட்டம் I (2021-2024) இனை இலங்கை மத்திய வங்கி வெற்றிகரமாக நடைமுறைப்படுத்தியது. இதன்மூலம், கூட்டிணைந்த, ஆர்வலர் தூண்டல் அணுகுமுறையினூடாக மத்திய வங்கியின் நடவடிக்கை திட்டத்தின் 80 சதவீத நிறைவினை அடைந்தது. இம்முன்னெடுப்பானது காலாண்டுக்கு ஒருமுறை கண்காணிக்கப்பட்டு மதிப்பீடு செய்யப்பட்டு, முன்னேற்றம் மற்றும் பொறுப்புகூறும்தன்மைய உறுதிசெய்தது. இவ் அடைவுகளில் முன்னேற்றமடைந்ததன் மூலமாக தேசிய நிதியியல் வசதிக்குட்படுத்தல் உபாயத்தின் கட்டம் II, 2026ஆம் ஆண்டில் தொடங்கப்படவுள்ளது.

நிதியியல் அறிவு வழிகாட்டல் (2024-2028)

2024 மே 21 அன்று, இலங்கையில் நிதியியல் அறிவினை உருவாக்குவதற்கு ஒருங்கிணைந்த கொள்கை கட்டமைப்பினை கீழ் தேசிய முயற்சிகளை ஒருங்கிணைக்கும் ஐந்து ஆண்டு முன்னெடுப்பான நிதியியல் அறிவு வழிகாட்டலை (2024-2028) இலங்கை மத்திய வங்கி தொடங்கி வைத்தது. 40இற்கும் மேற்பட்ட தேசியளவிலான ஆர்வல்களின் ஒத்துழைப்புடன் உருவாக்கப்பட்ட இவ்வழிகாட்டல், நீண்டகால நிதியியல் வலுப்படுத்தலை உறுதிசெய்வதற்காக தேசிய நிதியியல் வசதிக்குட்படுத்தல் சபை மற்றும் தேசிய நிதியியல் வசதிக்குட்படுத்தல் உபாய முகாமைத்துவ குழு என்பவற்றினால் வழிநடத்தப்படுகிறது.

நிதியியல் அறிவு மற்றும் வசதிக்குட்படுத்துவதை மேம்படுத்துவதில் பிராந்திய அலுவலகங்களின் வகிபாகம்

இலங்கை மத்திய வங்கியானது மாத்தறை, அனுராதபுரம், மாத்தளை, கிளிநொச்சி, திருகோணமலை மற்றும் நுவரெலியா ஆகிய இடங்களில் ஆறு பிராந்திய அலுவலகங்களைக் கொண்டுள்ளதுடன் இலங்கை மத்திய வங்கியின் பிராந்திய இருப்பை விரிவுபடுத்தி பின்தங்கிய சமூகங்களில் நிதியியல் வசதிக்குட்படுத்தல் மற்றும் நிதியியல் அறிவு முயற்சிகளை ஊக்குவிக்கிறது.

விபரங்களுக்கு 206 பக்கத்தைப் பார்க்கவும்

2024இல், இலங்கை மத்திய வங்கியானது குறைந்தளவான நிதியியல் கல்வியறிவுள்ள பிரதேசங்களை சென்றடையும் வகையில், 404 நிதியியல் அறிவு நிகழ்ச்சித்திட்டங்களையும் 116 விழிப்புணர்வு நிகழ்ச்சித்திட்டங்களையும் நடத்தியது. கிளிநொச்சி மற்றும் திருகோணமலையிலுள்ள பிராந்திய அலுவலகங்களுடன் இணைந்து யாழ்ப்பாணம் மற்றும் மட்டக்களப்பு ஆகிய இடங்களில் வெற்றிகரமான நிகழ்வுகளுடன், இலங்கை மத்திய வங்கி காலாண்டு ரீதியிலான பிராந்திய மன்றங்களையும் ஒழுங்கமைத்தது.

ஆளுநர், இலங்கை மத்திய வங்கியின் மூத்த அலுவலர்கள், அரசாங்க அலுவலர்கள், வங்கி, புத்திஜீவிகள், தொழில்முனைவோர் மற்றும் நுண்பாக, சிறிய மற்றும் நடுத்தரளவிலான தொழில்முயற்சியாளர்கள் கலந்து கொண்ட இம்மன்றங்கள் நாடு முழுவதும் நிதியியல் வசதிக்குட்படுத்தல் மற்றும் அறிவை பேணிவளர்ப்பதில் இலங்கை மத்திய வங்கியின் ஈடுபாட்டை எடுத்துக்காட்டின.

நிதியியல் அறிவு வழிகாட்டல் நடவடிக்கைத் திட்டத்தை நடைமுறைப்படுத்தல்: முன்னோக்கிய பாதை (2024-2028)

வரைபடம் – 10

நிதியியல் வாடிக்கையாளர் பாதுகாப்பு

மத்திய வங்கி 2023ஆம் ஆண்டின் 01ஆம் இலக்க அனைத்தையுமுள்ளடக்கிய நிதியியல் வாடிக்கையாளர் பாதுகாப்பு ஒழுங்குவிதிகளை வெளியிட்டதுடன் ஒழுங்குவிதிகளின் முழுமையான அமுலாக்கமானது 2024 ஓகத்து 08 தொடக்கம் நடைமுறைக்கு வந்தது.

இவ்வொழுங்குவிதிகள் நிதியியல் வாடிக்கையாளர் நலன்களைப் பாதுகாப்பதற்குப் பங்களிக்கின்ற வேளையில் சந்தை நடத்தை மேற்பார்வையினை மேற்கொள்வதற்கான அதிகாரத்தினை மத்திய வங்கிக்களிப்பதுடன், இது நிதியியல் வாடிக்கையாளர் பாதுகாப்பு ஒழுங்குவிதிகளின் சரியான நடைமுறைப்படுத்தலினைப் பரீட்சிப்பதற்கான செயற்றிறன்மிக்க பொறிமுறையொன்றினை வழங்குகின்றது.

2024ஆம் ஆண்டிற்கான முக்கிய பண்புகள்

2024 ஆண்டு முழுவதும், மத்திய வங்கி வாடிக்கையாளர் முறைப்பாடுகள் மற்றும் மனக்குறைகளைத் தொடர்ந்து நிவர்த்திசெய்த வேளையில் அதன் சந்தை நடத்தை மேற்பார்வை முயற்சிகளை விரிவுபடுத்தியது. மேற்பார்வை நடைமுறைகளைத் தரநியமப்படுத்துவதற்கும் ஒழுங்குமுறைப்படுத்தல் மேற்பார்வையில் ஒத்திசைவினை நிச்சயப்படுத்துவதற்கும் மத்திய வங்கி அனைத்தையுமுள்ளடக்கிய சந்தை நடத்தை மேற்பார்வைக் கையேடொன்றினை உருவாக்கியது.

மேலும், இடர்நேர்வின் அடிப்படையிலமைந்த மதிப்பீட்டுக் கட்டமைப்பொன்று அறிமுகப்படுத்தப்பட்டதுடன் இது உள்ளார்ந்த வாடிக்கையாளர் இடர்நேர்வுகள் மற்றும் அவற்றின் தாக்கம் என்பவற்றினை மதிப்பிடுவதற்கு ஒன்பது முக்கிய இடர்நேர்வுக் குறிகாட்டிகளைப் பயன்படுத்துகின்றது. இம்மதிப்பீட்டின் அடிப்படையில், சந்தை நடத்தை மற்றும் வாடிக்கையாளர் பாதுகாப்பு நடைமுறைகள் குறித்துக் கவனம் செலுத்தும் விதத்தில் மூன்று உரிமம்பெற்ற வங்கிகளின் கருப்பொருள்சார் மீளாய்வொன்றுடன் இணைந்து நிதியியல் வாடிக்கையாளர் பாதுகாப்பு ஒழுங்குவிதிகளுடனான இணங்குவிப்பினை மதிப்பிடும் பொருட்டு உரிமம்பெற்ற வங்கியொன்றின் முழு அளவிலான பரீட்சிப்பொன்றினை மத்திய வங்கி மேற்கொண்டது. இப்பரீட்சிப்புக்கள் குறிப்பாக, நியாயமற்ற வியாபார நடைமுறைகள், வெளிப்படுத்தல் மற்றும் வெளிப்படைத்தன்மை என்பவற்றுடன் தொடர்புடைய பகுதிகளில் இணங்கியொழுகாத பல்வேறு நிகழ்வுகளை வெளிப்படுத்தின.

மேலும், ஆண்டு காலப்பகுதியில் எழுப்பப்பட்ட குறிப்பிட்ட வாடிக்கையாளர் பாதுகாப்புக் கரிசனைகள் குறித்து முனைப்புடனான விசாரணையொன்றினை மத்திய வங்கி மேற்கொண்டது.

பொது விசாரணைகளை நிவர்த்திசெய்வதற்கு மும்மொழி ஆதரவினை வழங்குகின்ற பிரத்தியேகமான துரித அழைப்பு வசதியொன்றுடனான தொடர்பு மையமொன்றினையும் மத்திய வங்கி தொழிற்படுத்தியது. நிதியியல் வாடிக்கையாளர் பாதுகாப்பு ஒழுங்குவிதிகளின் புரிதலினை வலுப்படுத்துவதற்கு ஒழுங்குமுறைப்படுத்தப்பட்ட நிதியியல் பணி வழங்குநர்களின் ஊழியர்களுக்கும் பொதுமக்களுக்கும் பல்வேறு பயிற்சி அமர்வுகளை மத்திய வங்கி வழங்கியது.

உலகளாவிய ஒத்துழைப்பின் முக்கியத்துவத்தினை அங்கீகரிப்பதன் மூலம், மத்திய வங்கி அதன் ஒழுங்குமுறைப்படுத்தல் கட்டமைப்பினைச் செம்மைப்படுத்துகின்ற மற்றும் அதன் மேற்பார்வை அணுகுமுறையினை மேம்படுத்துகின்ற நோக்குடன் உலக வங்கியின் பன்னாட்டு நிதிக் கூட்டுத்தாபனம் மற்றும் நிதியியல் வசதிக்குட்படுத்தலுக்கான கூட்டமைப்பு என்பன உள்ளடங்கலாக பன்னாட்டு நிதியியல் வாடிக்கையாளர் பாதுகாப்பு நிபுணர்களுடன் ஈடுபாட்டினைக் கொண்டிருந்தது.

வாடிக்கையாளர் முறைப்பாடுகளையும் விசாரணைகளையும் கையாளுதல்

வரைபடம் – 11

3,374

2024 காலப்பகுதியில் கிடைக்கப்பெற்ற முறைப்பாடுகள்

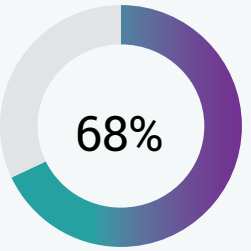

நடவடிக்கைகள் மேற்கொள்ளக்கூடியதாயிருந்த முறைப்பாடுகள் நிறைவுசெய்யப்பட்டன/தீர்க்கப்பட்டன

கிடைக்கப்பெற்ற முறைப்பாடுகளின்/மனக்குறைகளின் பிரதான வகைகள்

- நிதியியல் வசதிகள் மீதான சலுகைகளிற்கான கோரிக்கைகள்
- உயர்ந்தளவிலான வட்டி வீதங்களை அறவிடுதல்
- நெறிமுறையற்ற/ஏற்றுக்கொள்ள முடியாத நடைமுறைகள்
- முகாமைத்துவ/தொழிற்பாட்டுப் பிரச்சனைகள்
- உயர்ந்தளவிலான கட்டணங்களினையும் தரகுகளினையும் அறவிடுதல்
- நிதியியல் மோசடிகள்

1935

பொதுமக்களின் தொலைபேசி விசாரணைகளுக்குப் பதிலளிப்பதற்குப் பிரத்தியேகமான துரித அழைப்பு வசதி மற்றும் மும்மொழி இயலளவு என்பவற்றுடனான தொடர்பு மையமொன்றினை மத்திய வங்கி பேணுகின்றது

49,560 மிகவும் உயர்ந்தளவிலான பதிலிறுப்பு வீதமொன்றுடன் (94%) தொலைபேசி விசாரணைகளுக்குப் பதிலளிக்கப்பட்டன

தீர்மான அதிகாரம்

2023ஆம் ஆண்டின் 17ஆம் இலக்க வங்கித்தொழில் (சிறப்பு ஏற்பாடுகள்) சட்டத்தின் கீழ், உரிமம் பெற்ற வங்கிகளின் மீதான தீர்மான அதிகாரம் இலங்கை மத்திய வங்கிக்கு வழங்கப்பட்டுள்ளது.

2024ஆம் ஆண்டிற்கான முக்கிய பண்புகள்

தீர்மான முயற்சிகள்

2024 இல், இலங்கை மத்திய வங்கி அதன் நிதியியல் நிறுவனங்களுக்கான தீர்மானக் கட்டமைப்பை வலுப்படுத்தியது:

- 2024 மார்ச் 20: 2023ஆம் ஆண்டின் 17ஆம் இலக்க வங்கித்தொழில் (சிறப்பு ஏற்பாடுகள்) சட்டத்தின் கீழ் வரையறுக்கப்பட்டுள்ள வரையறைகள் மற்றும் இயலாற்றல்களுக்கு உட்பட்டு இலங்கை மத்திய வங்கி சார்பாக தீர்மான அதிகாரங்களை நடைமுறைப்படுத்த, அவற்றின் செயல்பாடுகள் மற்றும் பொறுப்புகளை வைப்புக் காப்புறுதி மற்றும் தீர்மானங்கள் திணைக்களத்தின் பணிப்பாளருக்கு ஆளும் சபை அதிகாரமளித்தது.
- 2024 ஜுலை 17: இலங்கை மத்திய வங்கியின் தீர்மானக் கொள்கை அறிமுகப்படுத்தப்பட்டது.
- 2024 ஒக்டோபர் 3: நிதி துறையின் நிலைப்பாட்டை உறுதிப்படுத்தும் வகையில் தீர்மான இலக்குகளை ஆதரிக்க, நிதியியல் உறுதிப்பாட்டு நிதியம் நிறுவப்பட்டது.
- 2024 ஒக்டோபர் 10: தீர்மான தயார்நிலையை மேம்படுத்தும் முக்கியமான படிநிலை ஒன்றாக உரிமம் பெற்ற வங்கிகளுக்கான தீர்மானத் தூண்டுதல்கள் ஆளும் சபையால் அங்கீகரிக்கப்பட்டது.
- 2024 ஒக்டோபர் 29: அனைத்து உரிமம் பெற்ற வங்கிகளுக்கும், "உரிமம் பெற்ற வங்கிகளுக்கான தீர்மானத் திட்ட தரவு மாதிரியுரு" குறித்து வங்கித்தொழில் (சிறப்பு ஏற்பாடுகள்) சட்டத்தின் 2024ஆம் ஆண்டின் 01ஆம் இலக்க பணிப்புரைகள் வெளியிடப்பட்டன. இது கட்டமைக்கப்பட்ட, தரவுகளால் தூண்டப்பட்ட அனுகுமுறையொன்றினை உறுதிப்படுத்தி தீர்மானத் திட்டங்களை உருவாக்க, அவசியமான அடிப்படைத் தரவுகளை கட்டாயமாக சமர்ப்பிக்க வங்கிகளை வலியுறுத்துகிறது.
- இலங்கையின் தீர்மானக் கட்டமைப்பை வலுப்படுத்த, ஆசிய அபிவிருத்தி வங்கியின் தொழில்நுட்ப உதவி, நிதியியல் துறையின் உறுதிதன்மை மற்றும் சீர்திருத்த நிகழ்ச்சித் திட்டத்தின் கீழ் பெறப்பட்டது.
- தேர்ந்தெடுக்கப்பட்ட உள்நாட்டு முறையியல் ரீதியாக முக்கியத்துவம் வாய்ந்த வங்கிகள் மற்றும் நடுத்தர மற்றும் சிறிய அளவிலான உரிமம் பெற்ற வங்கிகளுக்கான, இலங்கை மத்திய வங்கி, ஆசிய அபிவிருத்தி வங்கியின் ஆலோசகர்கள் மற்றும் தொடர்புடைய ஆர்வலர்களுடன் இணைந்து, தீர்மானத் திட்டங்களை தொடர்ச்சியாக உருவாக்கி வருகின்றது.

இலங்கை வைப்புக் காப்புறுதித் திட்டம்

இலங்கை வைப்புக் காப்புறுதித் திட்டம் முதலில், 2010ஆம் ஆண்டில் நிறுவப்பட்டு, 2023ஆம் ஆண்டு வங்கித்தொழில் (சிறப்பு ஏற்பாடுகள்) சட்டத்தின் கீழ் சட்டபூர்வமாக ஒருங்கினைக்கப்பட்டது. 2024ஆம் ஆண்டில், இத்திட்டத்தின் நிர்வாகம் மற்றும் மேலாண்மை வெற்றிகரமாக செயல்படுத்தப்பட்டது.

2024ஆம் ஆண்டிற்கான முக்கிய பண்புகள்

இலங்கை வைப்புக் காப்புறுதி திட்டத்தின் தொழிற்பாடுகள்

2024 காலப்பகுதியில் பன்னாட்டு வைப்புக் காப்புறுதி அமைப்பினால் வழங்கப்பட்ட செயல்திறன் வாய்ந்த வைப்புக் காப்புறுதி முறைமைகளுக்கான மையக் கோட்பாடுகளுடன் அநேகமாக அணிசேர்ந்துள்ள பல கொள்கை மட்ட மேம்படுத்தல்களை அறிமுகப்படுத்ததுவதன் மூலம் வங்கித்தொழில் விசேட ஏற்பாடுகள் சட்டத்தின் ஏற்பாடுகளுக்கு இசைவாக இலங்கை வைப்புக் காப்புறுதித் திட்டம் வலுப்படுத்தப்பட்டது.

- வைப்புக்காப்புறுதி செயல்பாடும் தீர்மான செயல்பாடும் தெளிவாக பிரிக்கப்பட்ட புதிய நிறுவன ரீதியான அமைப்பு நிறுவப்பட்டது.
- நிதி அமைச்சுடன், இலங்கை வைப்புக் காப்புறுதி திட்டதிற்கான பின்னணிக் காப்பு நிதியிடல் ஏற்பாடு தொடர்பான புரிந்துணர்வு ஒப்பந்தம் கைச்சாத்திடப்பட்டது.
- பன்னாட்டு வைப்பு காப்புறுதியாளர்கள் அமைப்பின் மைய கோட்பாடுகளுடனும், உலகளாவிய சிறந்த நடைமுறைகளுடனும் பெரும்பாலும் ஒத்துச்செல்லும் வகையில், காப்பீடு செய்யப்பட்ட வைப்புகளுக்கான இழப்பீடு செலுத்தும் புதிய வழிகாட்டுதல் அறிமுகப்படுத்தப்பட்டது.
- ஆர்வலர்கள், திட்டத்துடன் தொடர்புடைய தகவல்களை எளிதாக அணுக்கூடிய வகையில், திட்டத்தின் சின்னத்தினை காட்சிப்படுத்தி திட்டத்துடன் தொடர்புடைய தனிப்பட்ட தகவல்களை உள்ளடக்கி இலங்கை வைப்புக் காப்புறுதி திட்டத்தின் பிரத்தியேக இணையத்தளம் தொடங்கப்பட்டது.
- 2025 சனவரியில், ஆளும் சபையால் அங்கீகரிக்கப்பட்ட இலங்கை வைப்புக் காப்புறுதி திட்ட ஒதுக்குகளை நிர்வகிக்கும் புதிய முதலீட்டு கொள்கை உறுதி செய்யப்பட்டது.

மேலும், இலங்கை வைப்புக் காப்புறுதி திட்டத்திற்கு நிறுவப்பட்ட கொள்கைகள் மற்றும் நடைமுறைகளுக்கு ஏற்ப தொழிற்பாட்டு நடவடிக்கைகளை வினைத்திறனாக முன்னெடுக்கக்கூடியதாக இருந்தது:

- வருமதியான திரவ ஆதரவு கடன்களிலிருந்து 2024 ஆம் ஆண்டின் இறுதிவரைக்கும் மொத்தமாக ரூ. 261.46 மில்லியன் வசூலிக்கப்பட்டது.
- உரிமம் இரத்து செய்யப்பட்ட ஏழு கம்பணிகளின் வைப்பாளர்களுக்கு, மொத்தமாக ரூ. 31.3 பில்லியன் இழப்பீடாக செலுத்தப்பட்டுள்ளது.

நிதியியல் துறை பாதுகாப்பு வலை வலுப்படுத்தல் செயற்திட்டம்

- இலங்கை அரசாங்கத்தினை கடன்பெறுநராக இணைத்துக் கொண்டு இலங்கை வைப்புக் காப்புறுதி திட்டம் உலக வங்கியிலிருந்து அமெரிக்க டொலர் 150 மில்லியன் நிதியுதவிக்கு உத்தரவாதம் பெற்றுள்ளது. நிதியியல் துறை பாதுகாப்பு வலை வலுப்படுத்தல் செயற்திட்டத்தை செயல்படுத்துவதற்கு, மொத்தக் கடனில் இருந்து அமெரிக்க டொலர் 100 மில்லியன், திட்ட நிபந்தனைகள் பூர்த்திசெய்யப்பட்டதனைத் தொடர்ந்து, இலங்கை வைப்புக் காப்புறுதி நிதியத்திற்கு வழங்கப்பட்டது. இது தற்போது பாதுகாப்பு வலைய டொலர் கணக்கில் பேணப்படுகின்றது.

பிரமிட் திட்டங்களை வெளிச்சத்திற்குக் கொண்டுவரல்: இலங்கையில் சட்டரீதியான தாக்கங்கள் மற்றும் தடுப்பு வழிமுறைகள்

நிதியியல் நெருக்கடியொன்றின் அடிக்கடி எதிர்பாராததொரு விளைவானது மோசடி நடவடிக்கைகளின் குறிப்பிடத்தக்க அதிகரிப்பொன்றாகக் காணப்படுவதுடன், இதில் தீங்கினையறியாது ஏமாற்றத்திற்குட்படுகின்ற பலர் விரிவான, கற்பனைமிக்க மற்றும் அதிகரித்துச் செல்கின்ற மிகவும் நுட்பம்வாய்ந்த விதத்திலான மோசடிகளுக்கு இரையாகின்றனர். அண்மைய காலங்களில், குறிப்பாக 2022 நெருக்கடியினைத் தொடர்ந்து, பிரமிட் திட்டங்களுடன் தொடர்புடைய நிகழ்வானது கவலைக்கிடமான மீள்பிரவேசமொன்றினை மேற்கொண்டுள்ளது. இதன் தடை மற்றும் இதன் அதிகரிப்பினை எதிர்த்துப் போராடுவதற்கான அதிகாரிகளின் தொடர்ச்சியான முயற்சிகள் என்பன காணப்படுகின்றபோதிலும், தனிப்பட்ட முதலீட்டாளர்களுக்கும் பரந்தளவிலான பொருளாதாரத்திற்கும் ஒருங்கே அச்சுறுத்தலொன்றாகவே இது தொடர்ந்தும் உள்ளது. பிரமிட் திட்டங்கள் சட்டரீதியான வர்த்தக நடவடிக்கையிலும் பார்க்க தொடர்ச்சியான ஆட்சேர்ப்பில் தங்கியுள்ளதுடன், பெரும்பாலும் பாதிக்கப்படக்கூடிய சமூகங்களிலிருந்தான தகவலறியாத பங்கேற்பாளர்களைக் கவர்ந்திழுக்கும் பொருட்டு விரைவான, உயர்ந்தளவிலான வருவாய்களை உறுதியளிக்கின்றன. உறுதியற்ற உற்பத்திகள் மற்றும் நீடித்துநிலைத்திருக்காத வளர்ச்சிப் போக்குகள் அனைத்தும் அவற்றின் தவிர்க்க முடியாத சரிவிற்கு உத்தரவாதமளித்து, அனைத்துப் பங்கேற்பாளர்களுக்கும் இல்லையென்றாலும் அநேகமானவர்களுக்குக் கணிசமானளவிலான இழப்புக்கள் ஏற்படுவதற்கு வழிவகுக்கின்றன. இருப்பினும், நடைமுறைப்படுத்தல்சார் சவால்கள் மற்றும் மோசடியிலீடுபடுபவர்களின் நெகிழ்வுத்தன்மை என்பன காரணமாக இத்திட்டங்களும் அவற்றின் பின்னணியிலுள்ள சக்திகளும் தொடர்ந்தும் செழித்தோங்குகின்றன.

சட்டரீதியான தாக்கங்கள்

பிரமிட் திட்டங்கள் 1988ஆம் ஆண்டின் 30ஆம் இலக்க வங்கித்தொழில் சட்டத்தின் 83ஆம் பிரிவினை மீறுகின்றன. பங்கேற்பாளர்களின் நன்மைகள் புதிய உறுப்பினர்களை ஆட்சேர்ப்பு செய்வதில் அல்லது அதிகரித்தளவிலான பங்களிப்புக்களில் தங்கியிருக்கின்ற தொழிற்பாடுகளாக அவை வரையறுக்கப்படுகின்றன. பிரமிட் திட்டமொன்றில் ஈடுபடுவதற்கான சட்டரீதியான விளைவுகள் கடுமையானவையாயுள்ளன. குற்றவாளிகள் ஒரு மில்லியன் ரூபா வரையான தண்டப்பணம் அல்லது மூன்று ஆண்டுகள் வரையான சிறைத்தண்டனை அல்லது இரண்டினையும் எதிர்கொள்கின்றனர். நிதியியல் தீங்கு விளைவிக்கும் நோக்குடன் இத்திட்டம் தொழிற்படுத்தப்பட்டிருப்பின் மூன்று ஆண்டுகளிற்குக் குறையாத மற்றும் ஐந்து ஆண்டுகளினை விஞ்சாத கடுழிய சிறைத்தண்டனை மற்றும் இரண்டு மில்லியன் ரூபா அல்லது பங்கேற்பாளர்களிடமிருந்து பெறப்பட்ட தொகையினை விட இரண்டு மடங்கிலான தண்டப்பணம், இவற்றில் எது அதிகமோ அது என்றவாறு தண்டங்கள் மிகவும் கடுமையானதாகக் காணப்படுகின்றன.

ஏமாற்றும் தந்திரோபாயங்கள்

மோசடியிலீடுபடுபவர்கள் பிரமிட் திட்டங்கள்:

- அவற்றை பல் மட்ட சந்தைப்படுத்தல் வியாபாரமாக முன்வைத்தல்
- நம்பகமானதாகத் தோன்றுவதற்கு வியாபாரப் பதிவினைத் தவறாகப் பயன்படுத்துதல்
- குறைந்தளவிலான முயற்சியுடன் யதார்த்தமற்ற வருவாய்களை உறுதியளித்தல்
- உயர் அழுத்த விற்பனைத் தந்திரோபாயங்கள் மற்றும் சான்றுகளைப் பயன்படுத்துதல்
- இணையவழியில் தொழிற்படுதல் மற்றும் மறைகுறி நாணய மோசடிகளைக் கூட்டிணைத்தல்
- ஆட்சேர்ப்புத் திட்டங்களைப் பயிற்சி நிகழ்ச்சித்திட்டங்களென ஏமாற்றுதல் போன்ற சட்டரீதியிலான வாய்ப்புக்களென அநேகமாக ஏமாற்றுகின்றனர்.

இலங்கை மத்திய வங்கியின் வகிபாகம்

1988ஆம் ஆண்டின் 30ஆம் இலக்க வங்கித்தொழில் சட்டத்தின் 83ஆம் பிரிவின் கீழ் பிரமிட் திட்டங்கள் மற்றும் ஏனைய மோசடிகள் உள்ளடங்கலாக தடைசெய்யப்பட்ட நிதியியல் திட்டங்களுடன் தொடர்புடைய பொதுமக்களின் முறைப்பாடுகளை மத்திய வங்கி உன்னிப்பாக நிவர்த்தி செய்துள்ளது. 2024 முழுவதும், மத்திய வங்கி ஏராளமான முறைப்பாடுகளைப் பெற்றுக்கொண்டுள்ளமையானது இச்சட்டவிரோத நடவடிக்கைகள் குறித்த பொதுமக்களின் அதிகரித்துச்செல்கின்ற கரிசனையினை வெளிப்படுத்துகின்றது.

இணங்குவிப்பினை மேலும் வலுப்படுத்துவதற்கும் சட்டவிரோத நடவடிக்கைகளைத் தடுப்பதற்கும் மத்திய வங்கி ஆண்டு காலப்பகுதியில் விசாரணைகளை மேற்கொண்டது. இவ்விசாரணைகள் சட்டவிரோத தொழிற்பாடுகளை அடையாளங்கண்டு, நிவர்த்திசெய்வதில் முக்கிய வகிபாகத்தினை ஆற்றியதுடன், அதன்மூலம் பொதுமக்களின் நலன்களைப் பாதுகாத்து நிதியியல் துறை உறுதிப்பாட்டினை நிச்சயப்படுத்தின. பொதுமக்களின் முறைப்பாடுகளின் அடிப்படையிலமைந்த உண்மையினைக் கண்டறிகின்ற விசாரணைகளையும் வங்கி மேற்கொண்டதுடன் முக்கியமான சான்றுகளைச் சேகரித்தமையானது குற்றவாளிகளுக்கெதிராக விரைவான மற்றும் தீர்க்கமான நடவடிக்கைகளை மேற்கொள்வதனை இயலச்செய்தது. மத்திய வங்கியின் முழுமையான அணுகுமுறையானது அனைத்து ஆர்வலர்களிற்கும் பாதுகாப்பான நிதியியல் சூழலொன்றினை நிச்சயப்படுத்துவதற்கு அர்ப்பணிக்கப்பட்ட விழிப்பான ஒழுங்குமுறைப்படுத்துநரொருவராக அதன் வகிபாகத்தினை வலுப்படுத்தியது.

2024இல், விழிப்புணர்வினை அதிகரிப்பதற்கும் இத்தகைய மோசடிகளை அடையாளங்கண்டு, தவிர்ப்பதற்குத் தனிநபர்களுக்கு உதவுவதற்கும் வடிவமைக்கப்பட்ட பொதுக் கல்விப் பிரச்சாரத் தொடரொன்றினால் ஆதரவளிக்கப்பட்டு, பிரமிட் திட்டங்களுடன் இணைந்த பல மோசடிசார் தொழிற்பாடுகளை மத்திய வங்கி அகற்றியது. குற்றவாளிகளுக்கெதிராக விரைவான நடவடிக்கைகளை வசதிப்படுத்துவதற்குச் சட்ட அமுலாக்க முகவராண்மைகளுடனான ஒத்துழைப்பினையும் மத்திய வங்கி வலுப்படுத்தியமையானது இத்தகைய சட்டவிரோத நடவடிக்கைகளைக் கையாள்வதற்கான மிகவும் ஒருங்கிணைந்த அணுகுமுறையினை மேம்படுத்தியது.

அதிகாரமளிக்கப்படாத நிதித் தொழில் குறித்த விசாரணை

அதிகாரமளிக்கப்படாத வைப்புக்களையேற்கின்ற மற்றும் நிதித் தொழிலுடன் தொடர்புடைய முறைப்பாடுகள் மற்றும் தகவல்கள் என்பவற்றிற்குப் பதிலிறுத்தும் விதத்தில், நிதித் தொழிற்சட்டத்தின் 42ஆம் பிரிவின் கீழ் 2024இன் இறுதியளவில் 158 விசாரணைகளை மத்திய வங்கி தொடங்கியது.

இவ்விசாரணைகள் நிறுவனங்கள் அல்லது தனிநபர்கள் நிதித் தொழிலில் ஈடுபட்டிருந்தனரா அல்லது நிதித் தொழிற்சட்ட ஏற்பாடுகளை மீறுகின்ற விதத்தில் வைப்புக்களையேற்றனரா என்பதனைத் தீர்மானிப்பதனை நோக்காகக் கொண்டிருந்தன.

2024இல், விசாரணையிலுள்ள நிறுவனங்கள் மற்றும் தனிநபர்களின் சொத்துக்களைப் பராதீனப்படுத்தலினைத் தடுக்கின்ற நிதித் தொழிற்சட்டத்தின் 44ஆம் பிரிவின் கீழான முடக்கிவைக்கின்ற கட்டளைகளிற்காக கொழும்பு மேல் நீதிமன்றத்திலிருந்து 18 நீடிப்புக்களை மத்திய வங்கி பெற்றுக்கொண்டது. மேலும், நிதித் தொழிற்சட்டத்தின் 45(3) ஆம் பிரிவின் கீழ் நீதிவான் நீதிமன்றங்களிலிருந்தான கட்டளைகளுடன் 15 தனிநபர்கள் பயணத் தடைகளிற்கு உட்படுத்தப்பட்டனர்.

தீர்மானங்கள் தொடர்பில் பொதுமக்களுக்குத் தெரிவிப்பதற்கு 42(10)ஆம் பிரிவிற்கமைய நாளாந்த மற்றும் வார இறுதிப் பத்திரிகைகளில் சிங்களம், தமிழ் மற்றும் ஆங்கிலம் ஆகிய மொழிகளில் அறிவித்தல்களை மத்திய வங்கி அடிக்கடி வெளியிட்டது.

இலங்கையின் கொடுப்பனவு மற்றும் தீர்ப்பனவு முறைமைகள்

இலங்கையின் தேசியக் கொடுப்பனவுகள் மற்றும் தீர்ப்பனவுகள் முறைமை, நிதியியல் நிறுவனங்கள் மற்றும் அவற்றின் வாடிக்கையாளர்கள் பணமில்லா கொடுப்பனவுகளை திறமையாக நடத்துவதன் மூலம் நாட்டின் நிதியியல் முறைமையின் முதுகெலும்பாக செயல்படுகிறது. பல்வேறு தனிநபர்கள், வணிகங்கள் மற்றும் அரச நிறுவனங்களுக்கு இடையே தடையற்ற நிதியியல் கொடுக்கல்வாங்கல்களை உறுதி செய்வதற்கு தேசிய கொடுப்பனவுகள் மற்றும் தீர்ப்பனவுகள் முறைமையின் பாதுகாப்பான மற்றும் திறமையான செயல்பாடு மிகவும் முக்கியமானது. இது நாட்டின் நிதியியல் முறைமையின் மீது பொதுமக்களின் நம்பிக்கையையும் அதன் மூலம் நாட்டின் நிதியியல் உறுதித்தன்மையையும் ஏற்படுத்துகிறது.நன்கு மேம்படுத்தப்பட்ட தேசிய நிதியியல் முறைமை, கொடுப்பனவுச் செலவுகளைக் குறைத்து வர்த்தகம் மற்றும் முதலீட்டை எளிதாக்குவதன் மூலம் பொருளாதார வளர்ச்சியை அதிகரிக்கிறது.

இலங்கை மத்திய வங்கியால் ஒழுங்குபடுத்தப்படும் நாட்டின் தேசிய கொடுப்பனவுகள் மற்றும் தீர்ப்பனவுகள் முறைமை, இலங்கை மத்திய வங்கிக்குச் சொந்தமான மற்றும் இயக்கப்படும் பாரிய பெறுமதிக் கொடுப்பனவு முறைமையான அதேநேர மொத்த தீர்ப்பனவுகள் முறைமை (RTGS) தேசிய சில்லறை கொடுப்பனவு வலையமைப்பை தொழிற்படுத்தும் LankaPay (Pvt.) லிமிடெட். (LankaPay)ஆல் இயக்கப்படும் சில்லறை கொடுப்பனவு முறைமைகள் மற்றும் உரிமம் பெற்ற சேவை வழங்குநர்களால் (LSPs) வழங்கப்படும் கொடுப்பனவுச் சேவைகள் ஆகியவற்றை உள்ளடக்கியுள்ளது. இந்த முறைமைகள் பாரிய மதிப்புள்ள வங்கிகளுக்கு இடையேயான கொடுக்கல்வாங்கல்கள் மற்றும் தினசரி சில்லறை கொடுப்பனவுகள் ஆகிய இரண்டையும், தனிநபர்கள், வணிகங்கள் மற்றும் அரசு நிறுவனங்களுக்கான அணுகலை மேம்படுத்தும் டிஜிட்டல் கொடுப்பனவுகளை நோக்கி வளர்ந்து வரும் மாற்றத்துடன் ஆதரிக்கின்றன.

இலங்கையின் தேசிய கொடுப்பனவு முறைமை

வரைபடம் – 12

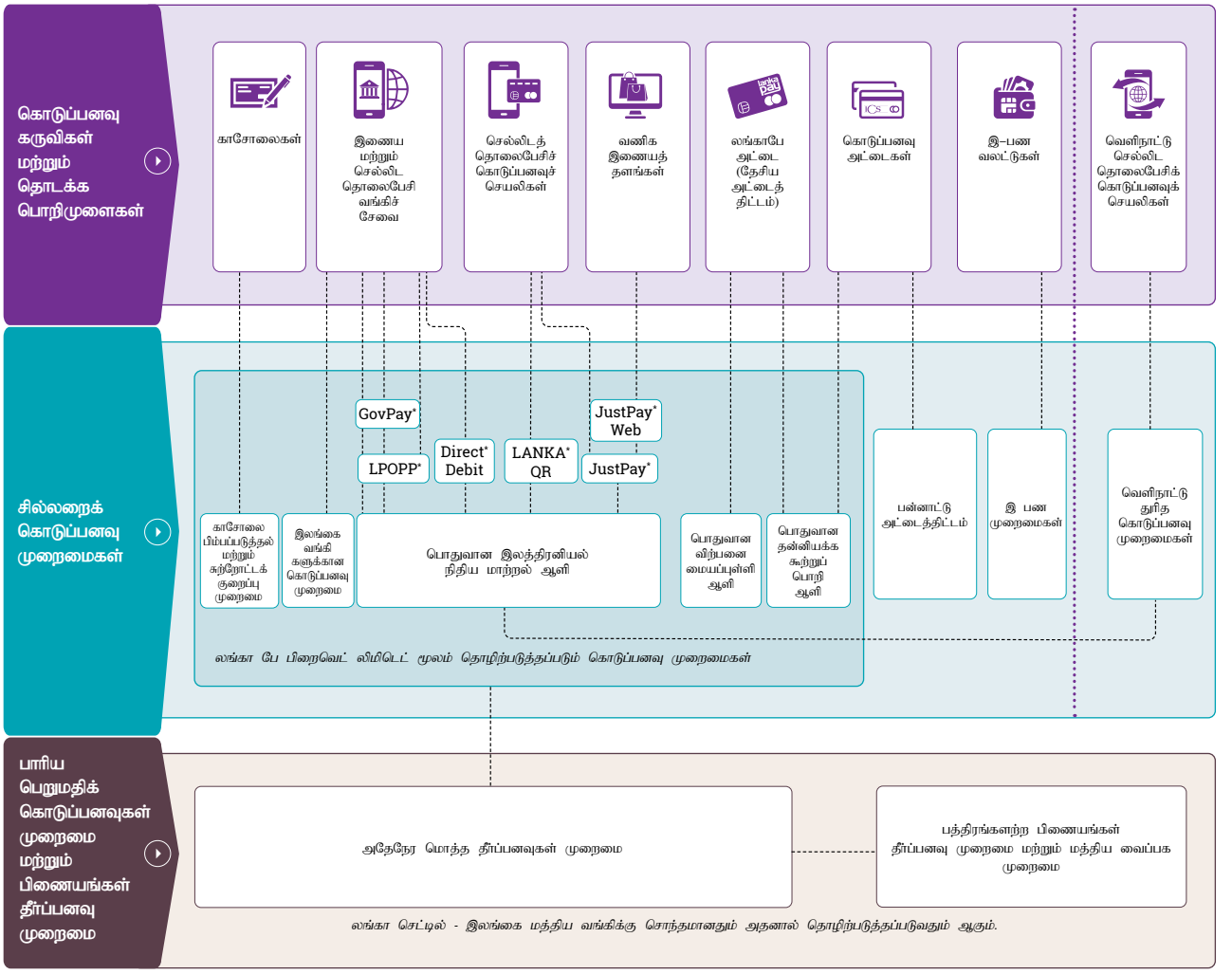

*கொடுப்பனவு பொறிமுறை

RTGS முறைமையின் செயல்பாடுகள்

இலங்கை மத்திய வங்கியானது, RTGS முறைமையை செயல்ப்படுத்துகிறது, இது ஒரு முறையியல் ரீதியாக முக்கியத்துவம் வாய்ந்த கொடுப்பனவு முறைமையாகும் (SIPS), இது 35 பங்கேற்பாளர்கள் பங்கேற்கும் நிறுவனங்களிடையே அதேநேர, பாதுகாப்பான மற்றும் திரும்பப் பெற முடியாத பாரிய பெறுமதிக் கொடுப்பனவுகளை எளிதாக்குகிறது. RTGS முறைமை பல்வேறு வகையான கொடுக்கல்வாங்கல்களை ஆதரிக்கிறது, இதில் வங்கிகளுக்கு இடையேயான அழைப்பு பண கொடுக்கல்வாங்கல்கள், அரச பிணையக் கொடுக்கல்வாங்கல்கள், திறந்த சந்தை தொழிற்பாடுகள், உள்நாட்டு அந்நியச் செலாவணி கொடுக்கல்வாங்கல், தீர்வகத்தின் (LankaPay) கொடுக்கல்வாங்கல்கள், பிற பங்கேற்பாளர்களுக்கு இடையேயான நிதி பரிமாற்றங்கள் மற்றும் வாடிக்கையாளர் கொடுக்கல்வாங்கல்கள் ஆகியவை அடங்கும்.

RTGS முறைமையின் பங்கேற்பாளர்களில் இலங்கை மத்திய வங்கி, 24 உரிமம் பெற்ற வர்த்தக வங்கிகள், ஒரு உரிமம் பெற்ற சிறப்பியல்பு வாய்ந்த வங்கி, ஏழு அங்கீகரிக்கப்பட்ட முதனிலை வணிகர்கள், ஊழியர் சேமலாப நிதியம் (EPF) மற்றும் கொழும்பு பங்குச் சந்தையின் மத்திய வைப்புத்தொகை முறைமை ஆகியவை அடங்கும். மத்திய வங்கி உரிமம் பெற்ற வர்த்தக வங்கிகள் மற்றும் முதனிலை வணிகர்களுக்கு நாளுக்குள்ளான திரவத்தன்மை வசதியை (ILF) இலவசமாக வழங்குவதோடு இதன் இடர்நேர்வை குறைக்க அரச பிணையங்களை பெற்றுக்கொள்கிறது.

RTGS முறைமை, நேரமுக்கியத்துவமான, அதிக மதிப்புள்ள கொடுப்பனவுகளுக்கு ஒரு பாதுகாப்பான மற்றும் திறமையான தீர்வாக உள்ளது. ஒரு முறையியல் ரீதியாக முக்கியத்துவம் வாய்ந்த கொடுப்பனவு முறைமையாக, RTGS அமைப்பின் தோல்வி முக்கியமான செயல்பாடுகளை சீர்குலைத்து, நிதியியல் முறைமையின் உறுதித்தன்மையையும் பரந்த பேரண்டப் பொருளாதாரத்தையும் அச்சுறுத்தும்.

RTGS முறைமையில் கொடுக்கல்வாங்கல்களின் வகைகள் 2024

வரைபடம் – 02

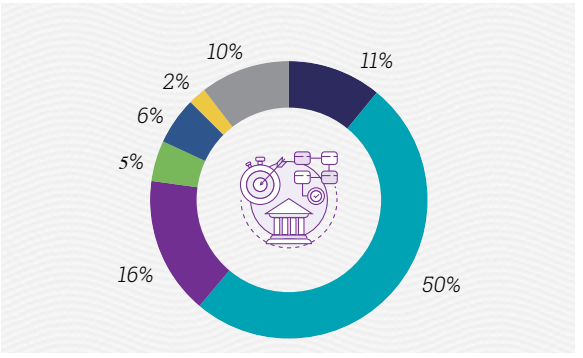

- மீள்கொடுப்பனவு/ நேர்மாற்று மீள்கொடுப்பனவு
- நாளுக்கான திரவத்தனமை வசதி
- துணைநில் வைப்பு வசதி
- பங்கேற்பாளருக் கிடைக்கபேயான கொடுக்கல் வாங்கல்கள்
- வாடிக்கையாளர் கொடுப்பனவுகள்
- தீர்வகத்தின் கொடுக்கல் வாங்கல்கள்
- ஏனையவை

RTGS முறைமையின் வாடிக்கையாளர் கொடுக்கல்வாங்கல்களின் வளர்ச்சி: 2021–2024

வரைபடம் – 03

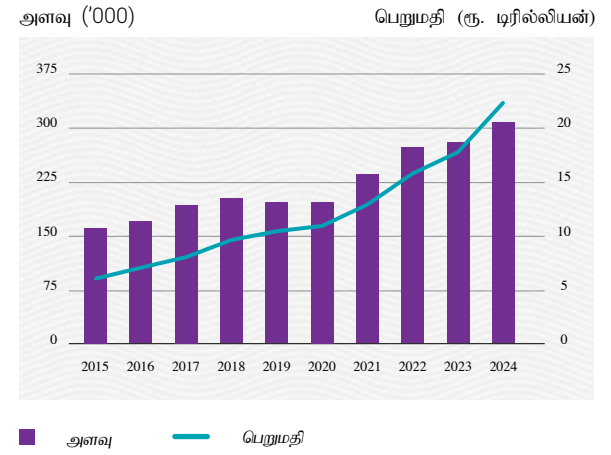

2024ஆம் ஆண்டிற்கான முக்கிய பண்புகள்

2024ஆம் ஆண்டில், RTGS முறைமை கிட்டத்தட்ட ரூ. 406 டிரில்லியன் மதிப்புள்ள 597,666 கொடுக்கல்வாங்கல்களைச் செயல்படுத்தியது. மேலும் ரூ. 22.4 டிரில்லியன் மதிப்புள்ள 308,000 வாடிக்கையாளர் கொடுக்கல்வாங்கல்களையும் செயல்படுத்தியது, இது 2023 ஐ விட 25% அதிகரிப்பைக் குறிக்கிறது.

இந்த ஆண்டில், இலங்கை மத்திய வங்கி RTGS முறைமையை மேம்படுத்தி அதை Lanka RTGS என பெயரிட்டது. Lanka RTGS அமைப்பு ISO 20022 நிதிச் செய்தி தரத்துடன் இணங்குகிறது, இது செயல்பாட்டுத் திறனையும் இடர்நேர்வு முகாமைத்துவத்தையும் மேம்படுத்துகிறது.

தேசிய கொடுப்பனவு முறைமையை ஒழுங்குமுறைப்படுத்தல் மற்றும் மேற்பார்வை செய்தல்

2005ஆம் ஆண்டின் 28ஆம் இலக்க கொடுப்பனவு மற்றும் தீர்ப்பனவுகள் முறைமைகள் சட்டத்தில் வரையறுக்கப்பட்டுள்ளபடி, அதன் ஸ்தாபனம், மேம்பாடு மற்றும் கொள்கை செயல்படுத்தலை வழிநடத்துவதன் மூலம் மத்திய வங்கி நாட்டின் கொடுப்பனவு தோற்றப்பாட்டினை வடிவமைக்கிறது.

அவ்வாறு செய்வதன் மூலம், இலங்கை மத்திய வங்கி நாட்டில் இயங்கும் கொடுப்பனவு முறைமைகளை மேற்பார்வையிட்டு, அவற்றின் பாதுகாப்பு மற்றும் செயல்திறனை உறுதிசெய்து, இடர்நேர்வுகளைக் கட்டுப்படுத்துகிறது.

மேலதிகமாக, வாடிக்கையாளர்களுக்கு கொடுப்பனவுச் சேவைகளை வழங்குவதில் நியாயமான நடைமுறைகளை உறுதி செய்வதற்காக, கொடுப்பனவு அட்டை வழங்குபவர்கள், நிதி கையகப்படுத்துபவர்கள் மற்றும் இலத்திரனியல் பணச்சேவை முறைமை உபயோகிப்பாளர்கள் உள்ளிட்ட உரிமம் பெற்ற சேவை வழங்குநர்களால் (LSPs) வழங்கப்படும் கொடுப்பனவு சேவைகளையும் இலங்கை மத்திய வங்கி மேற்பார்வையிடுகிறது.

நிதியியல் நிறுவனங்களின் கணக்குகளைப் பராமரித்தல்

RTGS முறைமையின் தகுதிவாய்ந்த பங்கேற்பாளர்களுக்கு தீர்ப்பனவு கணக்குகளை வழங்குவதன் மூலம், பாதுகாப்பான மற்றும் வினைத்திறன் மிக்க கொடுப்பனவுகள் மற்றும் தீர்ப்பனவுகளுக்கான வசதியளிப்பதனூடாக, பொருளாதாரத்தை தொழிற்படுத்துவதில், இலங்கை மத்திய வங்கி முக்கிய பங்கு வகிக்கிறது. இது பாரிய மதிப்பு கொடுப்பனவுகளை வசதிப்படுத்தல் மூலமும், வங்கிகளுக்கிடையிலான பணச் சந்தையின் செயல்பாடுகளை ஆதரிப்பதன் மூலமும் மேற்கொள்ளப்படுகிறது. பொது லெட்ஜர் (GL) கணக்குகள், RTGS பங்கேற்பாளர்களிடையே கொடுப்பனவுகள் மற்றும் தீர்ப்பனவுகளை வசதிப்படுத்துவதற்கும், பத்திரங்களற்ற பிணையங்களின் பரிவர்த்தனைகளின் கொடுப்பனவுகளைத் தீர்ப்பதற்கும் பராமரிக்கப்படுகின்றன. 2024ஆம் ஆண்டின் இறுதியில், இலங்கை மத்திய வங்கி 24 உரிமம் பெற்ற வர்த்தக வங்கிகள், தேசிய சேமிப்பு வங்கி மற்றும் 8 முதனிலை வணிகர்களுக்கான GL கணக்குகளைப் பராமரித்தது.

சில்லறை கொடுப்பனவு முறைமைகளின் தொழிற்பாடுகள்

டிஜிட்டல் பணப்பரிவர்த்தனைகள் தனிநபர்கள், வணிக நிறுவனங்கள் மற்றும் அரசு நிறுவனங்களுக்கு வசதி மற்றும் பாதுகாப்பான விதத்தில் பலனளிப்பதால், இந்த நாட்டில் அவை பொதுமக்களால் அதிகம் ஏற்கப்படுகின்றன. நாட்டின் சில்லறை கொடுப்பனவு முறைமைகள் பாதுகாப்பாகவும் திறமையாகவும் செயல்படுவதன் மூலம் இந்த வளர்ச்சிக்கு உதவியுள்ளது. இத்தகைய முறைமைகளில் முக்கியமாக, வங்கிகளுக்கிடையிலான கொடுப்பனவு முறைமைகளை தொழிற்படுத்தும் LankaPay (Pvt.) Ltd. (LankaPay), கொடுப்பனவு அட்டை வலையமைப்புகளை தொழிற்படுத்தும் பன்னாட்டு அட்டை திட்டங்கள் (ICS) மற்றும் இலத்திரனியல் பணச்சேவை வழங்குநர்களை தொழிற்படுத்தும் தொலைத்தொடர்பு நிறுவனங்கள் போன்றவை உள்ளடங்கும்.

LankaPay தொழிற்படுத்தும் பிரதான சில்லறை கொடுப்பனவு முறைமைகளாவன, பொதுவான இலத்திரனியல் நிதிய மாற்றல் ஆளி (CEFTS), பொதுவான தன்னியக்க கூற்று பொறி ஆளி (CAS), பொதுவான விற்பனை மையப்புள்ளி (CPS), இலங்கை வங்கிகளுக்கிடையிலான கொடுப்பனவு முறைமை SLIPS மற்றும் காசோலை பிம்பப்படுத்தல் மற்றும் சுற்றோட்டக் குறைப்பு முறை (CITS) என்பனவாகும்.

இலங்கையின் விரைவு கட்டண முறைமையான CEFTS முறைமை, 2024ஆம் ஆண்டு மொத்த வங்கிகளுக்கிடையிலான சில்லறை கொடுப்பனவு மதிப்பில் 50% ஐக் கொண்டிருந்தது. இதன் மொத்த கொடுக்கல்வாங்கல் மதிப்பு ரூ. 17.3 டிரில்லியன் ஆகும். இது CEFTS அடிப்படையிலான கொடுப்பனவு மார்க்கங்கள் சில்லறை கொடுப்பனவுகளுக்கு அதிகளவில் பயன்படுத்தப்படுகிறதைக் காட்டுகிறது. CEFTS முறைமை மூலம் வாடிக்கையாளர்கள் தமது அதேநேர இணையவழி நிதி மாற்றங்களை, இணையதள வங்கித்தொழில், செல்லிடத் தொலைபேசி வங்கித்தொழில், தன்னியக்க கூற்று பொறிகள், கியோஸ்க் மற்றும் நிதியியல் நிறுவனங்களின் கருமபீடங்கள் போன்ற கொடுப்பனவு மார்க்கங்கள் ஊடாக செய்து கொள்ளலாம். விரைவு பதிலிறுப்பு (QR) குறியீட்டை அடிப்படையாகக் கொண்ட கொடுப்பனவு ஒழுங்கு, LANKAQR பொறிமுறையானது CEFTS உட்கட்டமைப்பில் தொழிற்படுவதோடு செல்லிட கொடுப்பனவு செயலிகளை பாவனை செய்யும் வாடிக்கையாளர்களிடமிருந்து டிஜிட்டல் கொடுப்பனவுகளை பெற்று கொள்ளவும் உதவுகிறது.

CEFTS கொடுக்கல் வாங்கல்கல்களின் வளர்ச்சி 2015 – 2024

வரைபடம் – 04

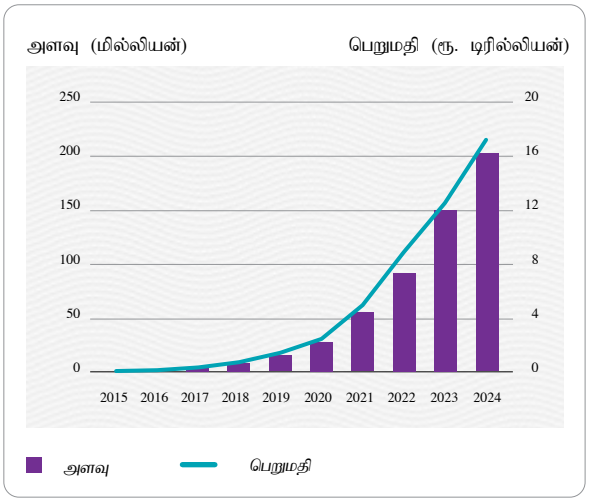

மூலம்: இலங்கை மத்திய வங்கி

நீடிக்கப்பட்ட CEFTS ஐ அடிப்படையாகக் கொண்டு தொழிற்படும் கொடுப்பனவு ஒழுங்காக இருக்கும் லங்காபே இணையவழி கொடுப்பனவு தளம் (LPOPP), அரசாங்க நிறுவனங்களுக்கான இணையவழி அதே நேர கொடுப்பனவுகளுக்கான வசதிகளை வழங்குகிறது. LPOPP, அதன் உறுப்பினராக உள்ள நிதியியல் நிறுவனங்களின் வாடிக்கையாளர்களுக்கு, தங்கள் நடப்புக் கணக்கு அல்லது சேமிப்புக் கணக்கிலிருந்து அரசு நிறுவனங்களுக்குத் தாமதமில்லாமல், பாதுகாப்பாகவும், வசதியாகவும் பணம் பரிமாற்றம் செய்ய அனுமதிக்கிறது. தற்போது LPOPP வழியாக கொடுப்பனவுகளை ஏற்கும் அரசாங்க நிறுவனங்கள பின்வருவனவாகும்: இலங்கை சுங்கம், இலங்கை உள்நாட்டு இறைவரி திணைக்களம், இலங்கை முதலீட்டு சபை, இலங்கை கட்டளைகள் திணைக்களம், ஊழியர் சேமலாப நிதியம், இறக்குமதி மற்றும் ஏற்றுமதி கட்டுப்பாட்டு திணைக்களம், வணிகத் திணைக்களம், மத்திய வைப்பக முறைமை, இலங்கை துறைமுக அதிகாரசபை என்பனவாகும். 2024ஆம் ஆண்டு, LPOPP மூலம் செயல்படுத்தப்பட்ட கொடுப்பனவுகளின் மதிப்பு ரூ. 1.78 டிரில்லியன் ஆகும்.

2024ஆம் ஆண்டின் சிறப்பம்சங்கள்

"GovPay" இன் நடைமுறைப்படுத்தலை இலங்கை மத்திய வங்கி வசதிப்படுத்தியது. இந்த GovPay அமைப்பு, தங்களுக்கு சொந்தமான தகவல் தொழில்நுட்ப (IT) அமைப்புகள் இல்லாத அரசு நிறுவனங்களுக்கு, குறிப்பாக உள்ளூராட்சி மன்ற நிலைகளில், பொதுமக்களிடமிருந்து உடனடி டிஜிட்டல் கொடுப்பனவுகளை ஏற்பதை இயலுமைப்படுத்துகிறது. இந்த பொறிமுறை, டிஜிட்டல் கொடுப்பனவுகளை ஏற்கும் அரசு நிறுவனங்களின் எண்ணிக்கையை மேலும் விரிவுபடுத்துவதோடு, அவற்றின் வினைத்திறன் மற்றும் பொதுமக்களின் அணுகலையும் மேம்படுத்துகிறது. GovPay அமைப்பு 2025 பிப்ரவரி மாதம் அதிகாரப்பூர்வமாக அறிமுகப்படுத்தப்பட்டது.

இலங்கை மத்திய வங்கி, LankaPay நிறுவனத்திற்கு நேபாள் க்ளியரிங் ஹவுஸ் லிமிடெட். உடன் அதன் இணைப்பை விரிவுபடுத்த அனுமதி அளித்தது. இதன் மூலம், நேபாள பயணிகள், NEPALPAY QR வசதி உள்ள செல்லிட கொடுப்பனவு செயலிகளை பயன்படுத்தி இலங்கையில் டிஜிட்டல் கொடுப்பனவுகளை செய்ய முடியும். இந்த முன்னெடுப்பு, ஏற்கனவே சீனா மற்றும் இந்தியாவுடன் நீடிக்கப்பட்டுள்ளதை போன்ற LANKAQR இன் நாடுகள் கடந்த இணைப்புத்தன்மைகளை ஊக்குவிக்கிறது.

2024ஆம் ஆண்டு, இலங்கை மத்திய வங்கி, LSPs மீது தளத்தில் (on-site) மற்றும் தளத்திற்கு வெளியான (off-site) மேற்பார்வை நடவடிக்கைகளை தொடர்ந்து மேற்கொண்டு, அவர்கள் ஒழுங்குமுறை, விதிமுறைகள் மற்றும் வழிகாட்டுதல்களுக்கு உட்பட்டு செயல்படுவதை உறுதி செய்தது. மேலும், டிஜிட்டல் கொடுப்பனவுகளில் பாதுகாப்பு உறுதிப்படுத்தும் நோக்கில், மத்திய வங்கி பல முக்கிய நடவடிக்கைகளையும் எடுத்துள்ளது. அவையாவன, JustPay கொடுக்கல்வாங்கல்களில் ரூ.10,000-ஐ விட அதிகமாக பணம் பரிமாறும்போது ஒரு தடவை கடவுச்சொல் (OTP) அறிமுகப்படுத்தப்பட்டதோடு செல்லிட கொடுப்பனவு செயலிகளில் வாடிக்கையாளர் அடையாளம் காணும் செயல்முறை மேலும் பலப்படுத்தப்பட்டது.

இலங்கை மத்திய வங்கி தலைமையில் செயல்படும் தேசிய கொடுப்பனவு ஆணைக்குழு (National Payments Council – NPC), தேசிய கொடுப்பனவு முறைமையின் அபிவிருத்திக்கான கொள்கைகளை உருவாக்க கொடுப்பனவு முறைமையின் முக்கிய ஆர்வலர்களுடன் தொடர்ந்தும் கலந்துரையாடலை தொடர்ந்தும் நடத்தியது. மேலும், மத்திய வங்கி, டிஜிட்டல் கொடுப்பனவு அறிவாற்றலை (Digital Payment Literacy) அதிகரிக்க பொதுமக்கள் இடையே விழிப்புணர்வு பிரச்சாரங்களை மேற்கொண்டு வந்ததோடு, அதேபோல், தேசிய கொடுப்பனவு முறைமை தொடர்பான புள்ளிவிவரங்களை பகிர்வதற்காக, "Payments Bulletin" என்ற தகவல் அறிக்கையை ஒவ்வொரு காலாண்டிலும் வெளியிட்டு வருகிறது.

ACU இணையதள அடிப்படையிலான ஒரு தளம் ஆன புதிய ACUMER முறைமையை அறிமுகப்படுத்தியது இது ACU உறுப்பினர் மத்திய வங்கிகள் மற்றும் ACU தலைமைச்செயலகத்திற்கிடையில் தகவல் பரிமாற்றத்தை எளிமைப்படுத்துவதோடு, ACU அமைப்பிற்குள் இந்த முறைமை மூலம், கொடுப்பனவு கோரிக்கைகள் மற்றும் செய்தி என்பனவற்றின் பரிமாற்றங்களை சீரமைத்துள்ளது.

இலங்கை மத்திய வங்கியின் SWIFT (சுவிப்ட்) உட்கட்டமைப்பு உலகளாவிய சிறந்த நடைமுறைகளுக்கு ஏற்ப, ISO 20022 நிதியியல் செய்தி பரிமாற்ற தரநிலைகளை பின்பற்றும் வகையில் மேம்படுத்தப்பட்டது.

SWIFT முறைமையின் தொழிற்பாடுகள்

இலங்கை மத்திய வங்கி, உலகளாவிய வங்கிகளுக்கிடையிலான நிதியியல் தொடர்பூட்டலுக்கான சங்கம் (SWIFT) ஊடாக, பன்னாட்டு மற்றும் உள்நாட்டு ஒப்பந்த நிறுவனங்களுடன் மேற்கொள்ளும் கொடுக்கல்வாங்கல்கள் பற்றிய தகவல்களை பாதுகாப்பாக பரிமாறுகிறது. இந்த அமைப்பு, RTGS முறைமை, அரச பிணையங்கள் தீர்ப்பனவு முறைமை மற்றும் ஒதுக்குகள் முகாமைத்துவ முறைமை என்பவற்றை ஒருங்கிணைக்கப்பதன் மூலம். கொடுப்பனவு செயல்பாடுகள் மற்றும் அரச பிணையங்களின் கொடுக்கல்வாங்கல்களை சீரமைக்க உதவி செய்கிறது. இந்த ஒருங்கிணைப்புகள், மேற்கண்ட கொடுக்கல்வாங்கல்களை செயலாக்குவதற்கான நேரத்தையும் செலவையும் குறிப்பிடத்தக்க அளவில் குறைந்துள்ளதோடு அவற்றின் செயல்திறன் மேம்பட்டுள்ளது.

ஏசியன் கிளியரிங் யூனியன்

(ACU) எனும் பல்புடை கொடுப்பனவு முறைமையின் உறுப்பினராக இலங்கை மத்திய வங்கி தனது பங்களிப்பை தொடர்ந்தும் பூர்த்தி செய்தது. ACU வின் மூலம், உறுப்பினரான மத்திய வங்கிகளுக்கிடையிலான கொடுப்பனவுகளை நிகர அடிப்படையில் (net basis) தீர்ப்பதற்கான வசதியை அவை பெறுவதோடு, அந்நிய செலாவணி ஒதுக்குங்கள் மற்றும் அதன் பரிமாற்ற கட்டணங்களை குறைக்கும். மேலும் அதன் உறுப்பு நாடுகளான வங்கதேசம், பெலரஸ், பூட்டான், ஈரான், இந்தியா, மாலைத்தீவு, மியன்மார், நேபாளம், பாகிஸ்தான் மற்றும் இலங்கை ஆகிய நாடுகளுக்கிடையில் வர்த்தக மற்றும் வங்கி உறவுகளை ஊக்குவிக்கிறது.

பணம் அல்லது பெறுமதி மாற்றல் சேவை வழங்குநர்களை ஒழுங்குமுறைப்படுத்தல் மற்றும் மேற்பார்வை செய்தல்

2005ஆம் ஆண்டின் 28ஆம் இலக்க கொடுப்பனவு மற்றும் தீர்ப்பனவு முறைமைகள் சட்டத்தின் கீழ் வழங்கப்பட்ட 2024ஆம் ஆண்டின் 01ஆம் இலக்க பணம் அல்லது பெறுமதி மாற்றல் சேவை வழங்குநர்கள் ஒழுங்குவிதிகளின்படி, இலங்கை மத்திய வங்கி பணம் அல்லது பெறுமதி மாற்றல் சேவை வழங்குநர்களை ஒழுங்குபடுத்தியும், மேற்பார்வை செய்யவும் தொடங்கியது.

இந்த ஒழுங்குவிதியானது, அனைத்து பணம் அல்லது பெறுமதி மாற்றல் சேவை வழங்குநர்களும் (MVTS providers), இலங்கை மத்திய வங்கியுடன் (CBSL) பதிவுசெய்ய வேண்டும் என கட்டாயமாக்குகிறது. இது, அவர்களது தொழிற்பாடுகளை அதிகாரபூர்வமாக்கவும், ஒழுங்குபடுத்தப்பட்ட சூழலில் வாடிக்கையாளர்களுக்கு பாதுகாப்பானதும், திறனானதும் சேவையை வழங்கவும் உதவுகிறது.

2013ஆம் ஆண்டின் 01ஆம் இலக்க கொடுப்பனவு அட்டைகள் மற்றும் செல்லிட தொலைபேசி கொடுப்பனவு முறைமை ஒழுங்குவிதிகளின் கீழ் காணப்படும் சேவை வழங்குநர்களின் பட்டியலுக்கு, பக்கம் 213 ஐ பார்க்கவும்.

நாணய வழங்கலும் முகாமைத்துவமும்

இலங்கை மத்திய வங்கிச் சட்டத்தின் விதிகளின் கீழ், குறிப்பாக இலங்கை ரூபாயின் வடிவத்தில் நாணயத்தை வெளியிடுவதற்கும் நிர்வகிப்பதற்கும் இலங்கை மத்திய வங்கி முழு அதிகாரத்தையும் கொண்டுள்ளது. வங்கியின் பொறுப்புகளில் உரிமம் பெற்ற வணிக வங்கிகளுக்கு (LCBs) கோரிக்கையின் பேரில் நாணயத்தாள்கள் மற்றும் நாணயங்களை வழங்குதல் மற்றும் அவர்களிடமிருந்து நாணய வைப்புகளை ஏற்றுக்கொள்வது ஆகியவை அடங்கும்.

1950 முதல், இலங்கை மத்திய வங்கி பதினொரு நாணயத்தாள் தொடர்களை வெளியிட்டுள்ளது, ஒவ்வொன்றும் தனித்துவமான கருப்பொருள்களைக் கொண்டுள்ளதுடன் சமீபத்தியது 2011 இல் பொதுமக்களுக்கு வெளியிடப்பட்டது. ரூ. 1/-, ரூ. 2/-, ரூ. 5/- மற்றும் ரூ. 10/- ஆகியவற்றைக் கொண்ட மிகச் சமீபத்திய புழக்கத்தில் உள்ள நாணயக்குற்றி 2017 இல் அறிமுகப்படுத்தப்பட்டது.

இலங்கை மத்திய வங்கியினால் வெளியிடப்பட்டுள்ள நாணயத்தாள் தொடர்கள்

	கருப்பொருள்	இனங்கள் (ரூ.)	வருடம்
1.	VIவது ஜோஜ் மன்னர் தொடர்கள்	1 மற்றும் 10	1951
2.	IIஆவது எலிசபெத் அரசியின் தொடர்கள்	1, 2, 5, 10, 50 மற்றும் 100	1952
3.	இலங்கையின் படைக்கலச் சின்னத்தின் தொடர்கள்	1, 2, 5, 10, 50 மற்றும் 100	1956
4.	எஸ் டபிள்யூ ஆர் டீ பண்டாரநாயக்காவின் உருவப்படத் தொடர்கள்	2, 5, 10, 50 மற்றும் 100	1962
5.	பராக்கிரமபாகு மன்னனின் தொடர்கள்	2, 5, 10, 50 மற்றும் 100	1965
6.	இலங்கையின் படைக்கலச் சின்னத்தின் தொடர்கள்	50 மற்றும் 100	1975
7.	தேசத்தின் மிருக, தாவரத் தொடர்கள்	2, 5, 10, 20, 50 மற்றும் 100	1979
8.	வரலாற்று, தொல் பொருள் தொடர்கள்	5, 10, 20, 50, 100, 500 மற்றும் 1000	1981
9.	வரலாற்று, அபிவிருத்தி தொடர்கள்	500 மற்றும் 1000	1987
10.	இலங்கையின் பாரம்பரியத் தொடர்கள்	10, 20, 50, 100, 500, 1000	1991
		2000	2005
11.	அபிவிருத்தி, சுபீட்சம் மற்றும் இலங்கை நடனக் கலைஞர்கள்	20, 50, 100, 500, 1000, மற்றும் 5000	2011

2011ஆம் ஆண்டில் பொதுமக்களுக்கு வெளியிடப்பட்ட பதினோராவது தொடரின் நாணயத்தாள்களின் கருப்பொருள் "அபிவிருத்தி சுபீட்சம் மற்றும் இலங்கையின் நடனக் கலைஞர்கள்" என்பதாகும்.

வரைபடம் – 13

ரூபா 5,000 நாணயத்தாள்

முக்கியமான நிறம்:	தங்க நிறம்
பருமன்:	153 x 67 மி.மீ

தாளின் முன்பக்கம்

தாளின் நடுப்பகுதியில் இரண்டு அணைகள் காணப்படுகின்றன. இடதுபக்கமுள்ளது வெஹெரகல அணையாகும். வலதுபக்கத்திலுள்ள கன்னியொன் அணை மங்கலான தோற்றத்தில் காணப்படுகின்றது. வலதுபக்கத்தில் இலங்கை மஞ்சள் செவிக் கொண்டைக் குருவி (பிக்னோநோடஸ் பெனிசிலாட்டஸ்) பறவை பொறிக்கப்பட்டுள்ள வேளையில் லெமன் மைக்கிறன்ட் வண்ணத்துப்பூச்சி (கட்டங்சிலியா பொமோனோ) தாளின் இடதுபக்கத்தில் காணப்படுகிறது.

தாளின் பின்பக்கம்

தாளின் மத்தியில் நாகறக்ஷ நடனக்கலைஞரும் குறுளுறக்ஷ நடனக் கலைஞரும் காணப்படுகின்றனர். தாளின் மேல் வலதுபக்கத்தில் ரத்னபிரசாதய காவல் கல் காணப்படுகின்றது. கல்பவறக்ஷ மலர் வடிவம் தாளின் வலதுபக்க ஓரத்தில் காணப்படுகின்றது.

[1]https://www.cbsl.gov.lk/sites/default/files/cbslweb_documents/notes_coins/11th%20Currency%20Note%20Series%20of%20Sri%20Lanka%20-%20English-resize.pdf

2017இல் அறிமுகப்படுத்தப்பட்ட சுற்றோட்ட நாணயம்

வரைபடம் – 14

போலி நாணயத்தாள்களை எதிர்த்துப் போராடுதல்

போலி நாணயத்தாள்களைத் தடுக்கவும், நாணயத்தாள்கள் மீதான பொதுமக்களின் நம்பிக்கையை நிலைநிறுத்தவும், குறிப்பாக குற்றவியல் விசாரணைத்திணைக்களத்தின் போலி நாணயப் பணியகத்துடன் இணைந்து பணியாற்றுகின்றது.

பாதுகாப்பு அம்சங்கள்

இலங்கை மத்திய வங்கி நீர்வரி அடையாளம், பாதுகாப்பு நூல்கள், வெளிச்சத்தினூடாகப் பார்த்தல், மிகச் சிறிய எழுத்துருக்கள், பார்வையற்றவர்கள் இனங்காணக்கூடிய அம்சம், மற்றும் உயர்த்தப்பட்ட வர்ணம் உள்ளிட்ட மேம்பட்ட பாதுகாப்பு அம்சங்களை நாணயத்தாள்களில் ஒருங்கிணைக்கிறது.

நாணயத்தாள்கள் மற்றும் நாணயங்களுக்கான பொறுப்பு

2024ஆம் ஆண்டில் நாணயத்தாள்களுக்கான தேவையில் குறிப்பிடத்தக்க அதிகரிப்பு ஏற்பட்டது, சுற்றோட்டத்திலுள்ள நாணயம் (CIC) 14.5% அதிகரித்து ரூ. 1,358.72 பில்லியனாக உயர்ந்தது. இது 2023ஆம் ஆண்டில் ரூ. 1,186.50 பில்லியனாக இருந்தது.

ஞாபகார்த்த நாணயம்

இலங்கை மத்திய வங்கிச் சட்டத்தின் கீழ், மத்திய வங்கி எந்தவொரு நபரையோ அல்லது சிறப்பு நிகழ்வையோ நினைவுகூரும் வகையில் நாணயத்தாள்கள் அல்லது நாணயங்களை நிதியமைச்சரின் ஒப்புதலுடன் வெளியிடலாம்.

2024ஆம் ஆண்டில் புதிய நினைவுத்தாள்கள் அல்லது நாணயங்கள் எதுவும் வெளியிடப்படவில்லை.

அச்சிடுதலும் வார்த்தலும்

இலங்கையின் ஒரே நாணய வெளியீட்டாளராக, கவனமாக திட்டமிடல், கண்காணிப்பு மற்றும் முன்னறிவிப்பு மூலம் நாணயத்தாள்கள் மற்றும் நாணயங்களின் போதுமான விநியோகத்தை உறுதி செய்வது இலங்கை மத்திய வங்கியின் பொறுப்பாகும்.

நாணய பரிமாற்றம்

இலங்கை வங்கியின் புறக்கோட்டை கிளையில் ஒரு சிறப்பு பணமாற்றும் கருமபீடம் மற்றும் இலங்கை மத்திய வங்கியின் தலைமை அலுவலகத்தில் சேதமடைந்த நாணயத் தாள்களை மாற்றும் கருமபீடம் மூலம் நாணய பரிமாற்றத்தை இலங்கை மத்திய வங்கி எளிதாக்குகிறது.

பொருத்தமற்ற நாணயத்தை மாற்றுதல்

சுற்றோட்டத்தில் உள்ள நாணயத்தின் தரத்தை பராமரிக்க, இலங்கை மத்திய வங்கி பொருத்தமற்ற நாணயத்தாள்கள் மற்றும் நாணயங்களை வழக்கமாக திரும்பப் பெறுகிறது.

நாணய இருப்பு முகாமைத்துவம்

கவனமான திட்டமிடல் மற்றும் முன்னறிவிப்பு மூலம் நிலையான விநியோகத்தை உறுதி செய்வதற்காக இலங்கை மத்திய வங்கி நாணயத்தாள்கள் மற்றும் நாணயங்களின் இருப்புகளை நிர்வகிக்கிறது. குறிப்பாக பண்டிகைக் காலங்களில், விநியோக தாமதங்கள், இயற்கை பேரழிவுகள் அல்லது தேவையில் திடீர் அதிகரிப்பு போன்ற எதிர்பாராத நிகழ்வுகளால் ஏற்படும் அபாயங்களைக் குறைக்க பாதுகாப்பான இருப்பு நிலைகள் பராமரிக்கப்படுகின்றன. இது சாத்தியமான இடையூறுகளை நிவர்த்தி செய்வதையும், சவாலான சூழ்நிலைகளில் கூட, நாட்டின் நாணயத் தேவைகளைப் பூர்த்தி செய்யும் வங்கியின் தொடர்ச்சியான திறனை உறுதி செய்வதையும் நோக்கமாகக் கொண்ட ஒரு பரந்த தற்செயல் மூலோபாயத்தின் ஒரு பகுதியாகும்.

[2] *https://www.cbsl.gov.lk/en/notes-coins/notes-and-coins/commemorative-coins-and-notes*

உங்கள் நாணயத்தாள்கள் உண்மையானவை என்பதை உறுதிப்படுத்திக் கொள்ளுங்கள்

வரைபடம் – 15

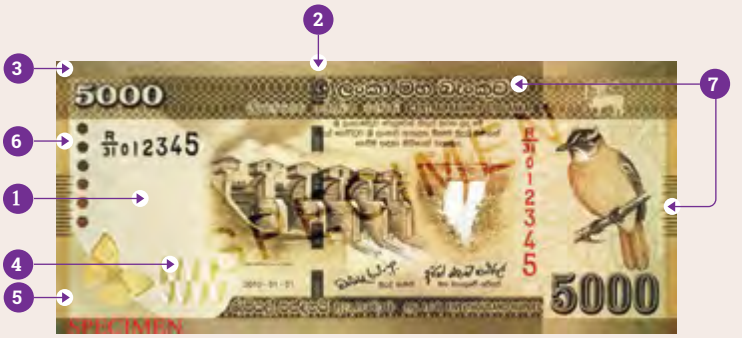

- சிறப்பு நாணயத்தாள் தாளின் அமைப்பை உணருங்கள்.
- பின்வரும் அம்சங்களில் ஒன்றுக்கு மேற்பட்டவற்றைச் சரிபார்க்கவும்.

1 நீர்வரி அடையாளம்

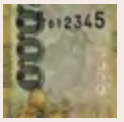

நாணயத் தாளின் மீது வெவ்வேறான பறவைகள் சித்தரிக்கப்பட்டுள்ளன. அதே பறவையையே நீர்வரி அடையாளமாக ஒவ்வொரு நாணயத் தாளும் வெளிக்காட்டுகின்றன. மேலும், எண்களில் அமைந்துள்ள பெறுமதியானது தெளிவான நீர்வரி அடையாளமாக நிலைக்குத்தாக தோன்றுகிறது..

2 பாதுகாப்பு நூல்

பாதுகாப்பு நூல்கள் ஒவ்வொரு நாணயத் தாள் வகைக்கும் வேறுபட்டு காணப்படுவதுடன் "CBSL" எழுத்துக்களையும் பெறுமதியையும் கொண்டுள்ளன. உதாரணம்: ரூ.20, ரூ.100.

ரூ.5000, ரூ.1000 மற்றும் ரூ.500 வகை நாணயத் தாள்களில் சிவப்பு நிறத்திலிருந்து பச்சை நிறத்திற்கு மாற்றமடைகின்ற ஸ்டார்கொம் நூலின் அகலம் முறையே 3மிமீ, 2.5மிமீ மற்றும் 2மிமீ ஆகும். Rs. 100, Rs. 50 மற்றும் Rs. 20 வகையில் இந்நூல் நாணயத் தாளில் உட்பொதிந்துள்ளது.

3 மூலைக்கல்

ஒவ்வொரு நாணயத் தாளினதும் ஒவ்வொரு மூலையிலும் குறுவரி பட்டிகளின் வடிவில் மூலைக்கல் நீர்வரி அடையாளம் தோன்றுகிறது.

4 வெளிச்சத்தினூடாகப் பார்த்தல்

நாணயத் தாளை வெளிச்சத்தில் வைத்திருக்கும்போது, முன்பக்கத்திலுள்ள நாணயத் தாளின் எண் பெறுமதி, நாணயத் தாளின் பின்பக்கத்தில் மறுதலையாக சரிநுட்பமாக அதே இடத்தில் தோன்றுகிறது.

5 மிகச் சிறிய எழுத்துருக்கள்

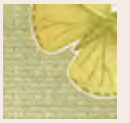

உன்னிப்பாக பார்க்கும் போது, "CBSL" மற்றும் எண் பெறுமதிகளைக் கொண்டு எழுத்துருக்களைப் பார்க்க முடியும்.

6 பார்வையற்றவர்கள் இனங்காணக்கூடிய அம்சம்

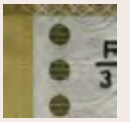

பார்வையற்றவர்கள் நாணயத் தாள்களின் வகைகளை இனங்காண்பதற்கு உதவும் வகையில் நாணயத் தாளின் படிமுறையாக செல்கின்ற, அதிக தடிப்பாக அச்சிடப்பட்ட புள்ளிகளின் நிலைக்குத்து ஒழுங்கு (ரூ.20 நாணயத் தாளுக்கு ஒரு புள்ளி), நாணயத் தாளின் இடது புறப் பக்கத்தில் தோன்றுகிறது.

7 உயர்த்தப்பட்ட வர்ணம்

நாணயத் தாளின் குறுக்கே விரல் நுனியை தடவி உயர்த்தப்பட்ட அச்சிட்ட பகுதிகளை உணர முடியும். (உ-ம் மத்திய வங்கி, தலைப்பு தொட்டுணரக்கூடிய பட்டைகள் மத்திய காணப்படும் உருவங்கள் போன்றன)

குறிப்பு: இலங்கை மத்திய வங்கியால் வெளியிடப்பட்டு சுற்றோட்டத்திலுள்ள உள்ள நாணயத்தாள்கள் எந்தவொரு தொகையையும் செலுத்துவதற்கு தொடர்ந்து செல்லுபடியாகும்.

நாணயத்தாள் ஒன்றை சிதைப்பது அல்லது நகலெடுப்பது குற்றமாகும்.

2024ஆம் ஆண்டிற்கான முக்கிய பண்புகள்

2024ஆம் ஆண்டில், வங்கி ரூ.493.22 பில்லியன் நாணயத்தாள்களையும் ரூ.0.60 பில்லியன் நாணயக்குற்றிகளையும் வெளியிட்டது, அதே நேரத்தில் உரிமம் பெற்ற வர்த்தக வங்கிகளிடமிருந்து ரூ.321.24 பில்லியன் நாணயத்தாள்களையும் ரூ.0.009 பில்லியன் நாணயக்குற்றிகளையும் வைப்புக்களாக ஏற்றுக்கொண்டது. 2024ஆம் ஆண்டில், 154.01 மில்லியன் ரூ.95.39 பில்லியன் மதிப்புள்ள பொருத்தமற்ற நாணயத்தாள்கள் சுற்றோட்டத்தில் இருந்து அகற்றப்பட்டு அழிக்கப்பட்டன.

பொதுமக்களின் தேவையைப் பூர்த்தி செய்வதற்காக, வங்கி 275 மில்லியன் புதிய நாணயத்தாள்களுக்கான கட்டளைகளைப் பிறப்பித்தது.

மேலும், நீதிமன்றத்திற்கு நாணயத் தாள்களின் போலிக்கான தீர்மானச் சான்றாக137 சான்றிதழ்களை வழங்கியது. போலி நாணயம் தொடர்பான 18 நீதிமன்ற வழக்குகளில் பங்கேற்றது. மேலும் 2,178 சந்தேகத்திற்குரிய போலி நாணயத்தாள்கள் மற்றும் 66 போலி அச்சிடப்பட்ட தாள்களைக் கண்டறிந்தது.

தூய நாணயத் தாள் கொள்கை

இலங்கை மத்திய வங்கியின் தூய நாணயத் தாள் கொள்கை, நாணயத்தாள்கள் பொது பயன்பாட்டிற்கு நல்ல நிலையில் இருப்பதை உறுதி செய்கிறது. விழிப்புணர்வு திட்டங்கள் மூலம், மாசுபடுதல், கிழித்தல் மற்றும் சிதைப்பதைத் தடுக்க சரியாக நாணயக் கையாளுதல் குறித்து பொதுமக்களுக்குக் கல்வியூட்டப்படுகிறது. இந்த முயற்சிகள் நாணயத்தாள்களின் நீடித்துழைப்பை அதிகரித்துள்ளன, சற்றோட்டத்திலுள்ள பொருத்தமற்ற நாணயத்தைக் குறைத்துள்ளன மற்றும் ஒட்டுமொத்த தரங்களை மேம்படுத்தியுள்ளன, இது நிதி அமைப்பு மற்றும் பொதுமக்கள் இருவருக்கும் பயனளிக்கிறது.

பொருளாதார வரலாற்று அரும்பொருட்காட்சிச்சாலை

மத்திய வங்கியின் பொருளாதார வரலாற்று அருங்காட்சியகம் 2,500 ஆண்டுகளுக்கும் மேலான நாட்டின் பொருளாதார பரிணாம வளர்ச்சியைப் பற்றிய விரிவான புரிதலை பொதுமக்களுக்கு வழங்கும் ஒரு முக்கியமான கல்வி வளமாக செயல்படுகிறது. இந்த அருங்காட்சியகம் இலங்கையின் நிதி வரலாற்றின் முக்கிய அம்சங்களை எடுத்துக்காட்டுகிறது. இதில் அதன் நிதி அமைப்பின் தோற்றம் மற்றும் வளர்ச்சி, மத்திய வங்கியின் ஸ்தாபனம் மற்றும் நாட்டின் பணவியல் கொள்கைகளை வடிவமைப்பதில் அதன் பங்கு ஆகியவை அடங்கும். பல நூற்றாண்டுகளாக வர்த்தகம் மற்றும் வர்த்தக நடைமுறைகள் பற்றிய நுண்ணறிவுகளை வழங்குவதன் மூலம், நாட்டின் முன்னேற்றத்தில் தாக்கத்தை ஏற்படுத்திய பொருளாதார காரணிகள் குறித்த ஆழமான பாராட்டை அருங்காட்சியகம் வளர்க்கிறது.

இந்த அருங்காட்சியத்தின் முக்கிய கவனம் முறையான நாணயம் இல்லாமல் பொருட்கள் வர்த்தகம் செய்யப்பட்ட பண்டமாற்று முறையிலிருந்து, தரப்படுத்தப்பட்ட பணவியல் கருவிகளின் வளர்ச்சி வரையிலான பரிமாற்ற முறைகளின் வரலாற்று முன்னேற்றமாகும். இந்த கண்காட்சிகள், நாணயங்கள் மற்றும் நாணயதாள்களின் அறிமுகம் மற்றும் பரிணாம வளர்ச்சியைக் காட்சிப்படுத்துகின்றன. இலங்கையின் வரலாறு முழுவதும் அவற்றின் சுற்றோட்டத்தையும் பின்தொடர்கின்றன.

மேலதிகமாக, இந்த அருங்காட்சியகம் நினைவு நாணயங்கள் மற்றும் நாணயத்தாள்களின் விரிவான தொகுப்பு, நாணய அச்சிடுதல் மற்றும் நாணயத்தாள் உற்பத்தியின் சிக்கலான செயல்முறைகள் பற்றிய விவரங்கள் மற்றும் போலியானவற்றைத் தடுக்க நவீன நாணயத்தில் இணைக்கப்பட்டுள்ள அதிநவீன பாதுகாப்பு அம்சங்களைக் காட்சிப்படுத்துகிறது. இந்த தொகுக்கப்பட்ட தொகுப்பு கல்வியாளர்கள், ஆராய்ச்சியாளர்கள் மற்றும் கொள்கை வகுப்பாளர்களுக்கு அறிவின் மதிப்புமிக்க களஞ்சியமாக செயல்படுகிறது.

இந்த அருங்காட்சியகம் மூன்று தனித்துவமான கண்காட்சி மண்டலங்களாக கட்டமைக்கப்பட்டுள்ளது.

மண்டலம் 1: நாணயம், வர்த்தகம் மற்றும் வணிக வரலாற்றில் குறிப்பிடத்தக்க மைல்கற்களை எடுத்துக்காட்டுகிறது. ஆரம்பகால பொருளாதார நடவடிக்கைகள் பற்றிய அடிப்படை புரிதலை வழங்குகிறது.

மண்டலம் 2: மத்திய வங்கி நிறுவப்பட்ட பிறகு வெளியிடப்பட்ட ஞாபகார்த்த நாணயம் உட்பட நாணயம் மற்றும் நாணயத்தாள் தொடரின் விரிவான காட்சியை வழங்குகிறது.

மண்டலம் 3: நாணய செயல்முறை, நாணயத்தாள் அச்சிடும் நுட்பங்கள் மற்றும் நவீன நாணயத்தில் இணைக்கப்பட்டுள்ள மேம்பட்ட பாதுகாப்பு நடவடிக்கைகள் பற்றிய ஆழமான ஆய்வை வழங்குகிறது. முறையாக ஒழுங்கமைக்கப்பட்ட கண்காட்சிகள் மூலம், இந்த அருங்காட்சியகம் இலங்கையின் பொருளாதார வரலாற்றைப் படிப்பதற்கும் பாதுகாப்பதற்கும் பங்களிக்கிறது. நாட்டின் நிதி அமைப்புகள் மற்றும் கொள்கைகளைப் புரிந்துகொள்வதில் அதன் முக்கியத்துவத்தை வலுப்படுத்துகிறது.

2024இல் இலங்கை மத்திய வங்கியின் பொருளாதார வரலாற்று அரும்பொருட்காட்சிச்சாலை 759 பன்னாட்டு விருந்தினர் உட்பட, 9,018 விருந்தினர்களை வரவேற்றிருக்கிறது.

உபாயத் தொடர்பூட்டல்

பல்வேறு வழிகளிலும் உள்நாட்டு விலை உறுதிப்பாட்டினையும் நிதியியல் முறைமை உறுதிப்பாட்டினையும் நிலைநிறுத்துவதற்கான இலங்கை மத்திய வங்கியின் பணி தொடர்பூட்டுவதற்கான வங்கியின் இயலாற்றலிலும், நம்பகத்தன்மை பற்றிய கண்ணோட்டத்தினை உருவாக்குவதிலும் தங்கியிருக்கிறது. ஆகவே நன்கு வடிவமைக்கப்பட்ட தொடர்பூட்டல் உபாயம் மத்திய வங்கியின் பல்வேறு நடவடிக்கைகள், ஒழுங்குமுறைப்படுத்தல் தொழிற்பாடுகள் மற்றும் கொள்கைத் தீர்மானம் என்பனவற்றில் பொதுமக்களின் நம்பகத்தன்மையினை உருவாக்குவதற்கு மிக இன்றியமையாததாகும்.

சட்டரீதியாக சுயாதீனமானதாக விளங்கும் நாட்டின் நாணய அதிகாரசபை என்ற ரீதியில் இலங்கை மத்திய வங்கி ஒரு புறத்தில் தெளிவான, சுருக்கமான மற்றும் காத்திரமான தொடர்பூட்டலுக்கு முன்னுரிமை அளித்தல் வேண்டும். மறுபுறத்தில் ஆர்வலர்களின் நம்பிக்கையினையும் பெற்றுக்கொள்ளுதல் வேண்டும்.

இது தகவல்களை அடிப்படையாகக் கொண்ட அடிப்படையிலான தீர்மானங்களை விடுப்பதற்கு ஆதரவளிக்கும். இன்றியமையாத, தவிர்க்கமுடியாத இவ்விடயத்தினை அங்கீகரிக்கும் விதத்தில் வங்கியின் சிக்கலானதும் நுண்ணிய கருத்து வேறுபாடுகளைக் கொண்டதுமான கொள்கை வழிமுறைகளை கூடுதலானளவிற்கு விளங்கிக்கொள்ளக்கூடியதாகவும் சாதாரண குடிமக்கள், வியாபாரங்கள் மற்றும் ஆர்வலர்கள் அணுகக்கூடியதாக அவற்றை மாற்றுகின்றதொரு முயற்சியில், முன்னுரிமை வாய்ந்த உபாயமொன்றாக மத்திய வங்கி "வெளிப்படைத்தன்மை, பொறுப்புக்கூறும் தன்மை மற்றும் நம்பகத்தன்மை என்பனவற்றை உயர்த்துவதற்காக உள்நாட்டு, வெளிநாட்டு தொடர்பூட்டல்களை வலுப்படுத்தியிருக்கிறது" என குறித்துரைக்கப்பட்டிருக்கிறது.

தெளிவான, பொருழாளம் கொண்ட செய்திகளை வழங்கல்

இலங்கை மத்திய வங்கிச் சட்டத்தின் ஏற்பாடுகளின் மீது கட்டியெழுப்பப்பட்ட இலங்கை மத்திய வங்கியின் தொடர்பூட்டல் உபாயம், வெளிப்படைத்தன்மை மற்றும் பொறுப்புக்கூறும் தன்மை என்பனவற்றிற்கான நன்கு வலுவான அபிலாசைகளுக்குள் வேரூன்றப் பெற்றிருக்கிறது. மத்திய வங்கிச் சட்டம் தெளிவானதும் வெளிப்படையானமான தொடர்பூட்டல்களின் முக்கியத்துவத்தினை வலியுறுத்துவதுடன் இன்றியமையாத பேரண்டப் பொருளாதார அபிவிருத்திகள் தொடர்பான நம்பகமான தகவல்களை பொதுமக்களுக்கும் அதேபோன்று கொள்கை வகுப்போருக்கும் தெரியப்படுத்தும் நோக்குடன் தேவையான விடயங்களை தொடர்ச்சியாக வெளிப்படுத்தியும் வருகிறது. அதேவேளை, அதன் பரந்த வீச்சிலான நோக்கங்கள் மற்றும் நடவடிக்கைகள் தொடர்பில் மிகத் தேவைப்படும் தெளிவினை வழங்கும் பொருட்டு நாணயக் கொள்கைத் தீர்மானங்கள், பொருளாதார மதிப்பீடுகள் மற்றும் நிதியியல் உறுதிப்பாட்டு அறிக்கைகளை கிரமமானதொரு அடிப்படையில் வெளியிட்டு வருகின்றது.

பொதுமக்களைப்புரிந்து கொள்ளச்செய்தல்

காத்திரமான தொடர்பூட்டல் இலக்கிடப்பட்ட பொதுமக்களின் ஆர்வம்மிக்க விழிப்புணர்வினை அடிக்கடி தேவைப்படுத்துகிறது. பன்முகத்தன்மையினைக் கொண்ட ஆர்வலர்களை உள்ளடக்கிய மத்திய வங்கியின் சமூகத்தினர் ஒவ்வொருவரும் தனித்துவமான தகவல் தேவைகளைக் கொண்டிருக்கின்றனர். இவர்கள் கொள்கை வகுப்போர், நிதியியல் நிறுவனங்கள், முதலீட்டாளர்கள், வியாபாரங்கள், ஊடக நிறுவனங்கள் மற்றும் பொதுமக்கள் ஆகியோரை உள்ளடக்கியிருக்கின்றனர். இவ்வேறுபட்ட சமூகத்தினருக்கென வடிவமைக்கப்பட்ட தொடர்பூட்டலானது வேறுபாடுகளேதுமின்றி தொடர்பானதும் பயன்மிக்கதுமான விதத்தில் அவர்கள் அணுகுவதற்கு வழிவகுக்கிறது.

இலங்கை மத்திய வங்கி சமூகத்தின் தோற்றப்பாடு

வரைபடம் – 16

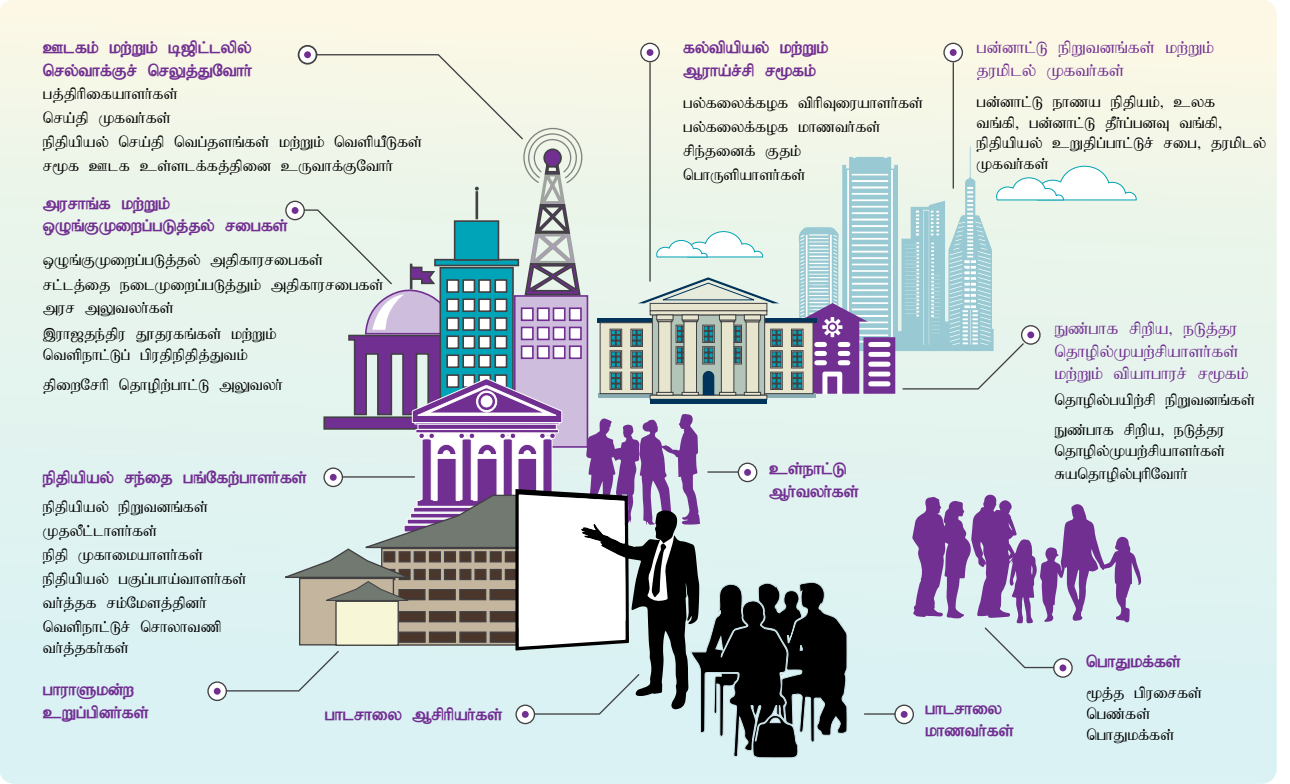

இன்று எல்லா இடங்களிலும் வியாபித்திருக்கின்ற சூழ்நிலை மற்றும் அண்மித்த உடனடியான இணைப்புத்தன்மை என்பனவற்றின் காரணமாக தொடர்பூட்டல் தொடர்பான அனைத்து விடயங்களையும் அடையமுடிகிறது. உச்ச அளவில் இதனை அடைவதற்கு இலங்கை மத்திய வங்கி பல் அலைவரிசை தொடர்பூட்டல் அணுகுமுறைகளைப் பயன்படுத்தி வருகின்றது. விசேடமாக டிஜிட்டல் அணுகு வசதிகள் மட்டுப்படுத்தப்பட்ட அளவில் காணப்படும் பிரதேசங்களில் பாரம்பரியமான ஊடங்களான அச்சு, தொலைக்காட்சி மற்றும் வானொலி என்பன தொடர்ந்தும் இன்றியமையாதனவாகக் காணப்படுகின்ற வேளையில் டிஜிட்டல் தளம்கள் முன்னேற்றம் கண்டு வருகின்றன. இலங்கை மத்திய வங்கியின் அலுவல்சார் வெப்தளம் மற்றும் சமூக வலைத்தளங்கள் (முகநூல், X, லிங்டின், யூரியூப், வட்ஸ் அப் மற்றும் இன்ஸ்ராகிறாம் உட்பட) அதேநேர இற்றைப்படுத்தல்கள் மற்றும் கல்வி சார்ந்த விடயங்களை பரப்புவதில் இன்றியமையாதவைகளாக மாறியுள்ள அதேவேளையில் அவை ஒன்றிலொன்று சார்திருக்கும் செயற்பாடுகளையும் தூண்டுகின்றன.

பரந்தளவிலான தொடர்பூட்டல் சாதனங்கள்

இலங்கை மத்திய வங்கியின் பல்வேறுபட்ட ஆர்வலர் குழுக்களின் வேறுபட்டதும் சில சமயங்களில் போட்டித்தன்மைவாய்ந்ததுமான தகவல்களை அடையாளம் கண்டு அவற்றின் எதிர்பார்ப்புக்களுக்கு சிறந்த முறையில் பொருந்திவரக்கூடிய விதத்தில் ஒவ்வொரு குழுமத்திற்கும் தகவலளிக்கும் விதத்தில் வடிவமைக்கப்பட்ட தொடர்பூட்டல் சாதனங்களை மத்திய வங்கி விநியோகித்து வருகிறது. இச்சாதனங்கள் பூரணமான கொள்கை அறிக்கைகள் மற்றும் புள்ளிவிபர வெளியீடுகளிலிருந்து கூடியளவு சிநேகபூர்வ வரைபடங்கள் மற்றும் ஒன்றிலொன்று சார்ந்த டிஜிட்டல் உள்ளடக்கம் வரை வேறுபடுகின்றன. குறித்துரைக்கப்பட்ட கொள்கை நியமங்களை தெளிவுபடுத்துவதற்காக பத்திரிகை மாநாடுகள் மற்றும் இலக்கிடப்பட்ட ஊடகங்களுக்கான சுருக்கமான விளக்கங்கள் மற்றும் கலந்துரையாடல்களும்கூட கிரமமாக நடத்தப்படுகின்றதுடன் ஊடக தொழில்சார் நிபுணர்கள் மற்றும் பகுப்பாய்வாளர்களுக்கு மத்திய வங்கியின் நடவடிக்கைகள் பற்றி அவர்களாகவே அறிந்துகொள்வதற்கும் நுண்ணிய விடயங்கள் பற்றி நேரடியாக அறிந்துகொள்ளவும் வாய்ப்புக்கள் வழங்கப்படுகின்றன. பரந்த வீச்சிலான நிகழ்ச்சித்திட்டங்களும் நிதியியல் அறிவு சார்ந்த விடயங்களும் முன்னெடுக்கப்படுகின்ற அதேவேளை சமூக ஈடுபாடுகளை மேலும் ஆழப்படுத்துகின்ற நடவடிக்கைகள், பொறுப்புக்கள் மற்றும் முன்மதியுடைய நிதியியல் நடைமுறைகள் மற்றும் பேரண்டப் பொருளாதார உறுதிப்பாடு பற்றிய சிறந்த பொதுமக்களின் புரிந்துணர்வு என்பனவற்றை மேம்படுத்தும் நடவடிக்கைகளும் மேற்கொள்ளப்பட்டு இருக்கின்றன.

தாக்கத்தினை அளவிடல்

தொடர்பூட்டல் உபாயத்தின் தாக்கம் பற்றிய உண்மையான மதிப்பீடொன்று இல்லாமல் அவ்வுபாயம் பூரணத்துவமடையாது. இதன் தொடர்பூட்டல் முன்னெடுப்புக்களின் தாக்கத்தினை அளவிடுவதற்கு, இலங்கை மத்திய வங்கி, தாக்கம் மிக்க மதிப்பீடுகளான சபையோரை அவை அடைவதனை மதிப்பிடல், ஈடுபாடுகளின் மட்டம் மற்றும் மிகப் பரந்தளவிலான, மிகச்சிக்கல்வாய்ந்த கொள்கை வெளியீடு பற்றி பொதுமக்கள் கிரகித்துக்கொள்ளும் தன்மை பற்றிய தாக்கங்களை மதிப்பீடு செய்கிறது. முக்கியமாக, இம் மதிப்பீடுகள் தேவையான உபாயச் சீராக்கங்களை அறியத்தருவதுடன் இதன்மூலம் வங்கி ஆர்வலர்களின் எதிர்பார்ப்புக்களுக்கேற்ப மாற்றங்களுக்கும் தொழில்நுட்ப முன்னேற்றங்களுக்கும் விரைந்து பதிலிறுத்தக்கூடியதாக இருக்கும்.

நம்பகத்தன்மையற்ற கட்டுக்கதைகளுடன் கூடிய தவறான தகவல்கள் அதிகரித்து வருவது நிச்சயமற்ற நிதியியல் தன்மை உயர்வடைவதற்கு வழிவகுப்பதன் காரணமாக துல்லியமான முன்கூட்டிய செயற்பாடு சார்ந்த அனைத்தையுமுள்ளடக்கிய தொடர்பூட்டலுக்கான தேவை முன்னொரு போதுமில்லாத அளவிற்கு இப்பொழுது பெரிதாகக் காணப்படுகின்றது. பொருளாதார நிலை பற்றிய பொதுமக்களின் கருத்துக்களை வடிவமைப்பதில் இலங்கை மத்திய வங்கியின் நிலையினை குறைத்து மதிப்பிடுவதற்கில்லை. பாரம்பரிய முறைகளையும் டிஜிட்டல் புத்தாக்கங்களையும் கலந்து பயன்படுத்துவதன் மூலம் வங்கி நம்பிக்கையினையும் அனைத்து ஆர்வலர்களிடடையேயும் நிதியியல் அறிவினையும் கட்டியெழுப்புகின்ற அதன் நீண்டகால குறிக்கோள்களுக்கு பணியாற்றும் விதத்தில் நம்பகமானதும் பொருளாதார தகவல்களின் அதிகாரபூர்வமானதுமான மூலம் என்ற ரீதியில் அதன் வகிபாகத்தினை தொடர்ந்தும் நிலைநிறுத்தி வருகின்றது.

2024ஆம் ஆண்டிற்கான முக்கிய பண்புகள்

2024இல் இலங்கை மத்திய வங்கியின் தொடர்பூட்டல் அதன் வெளிப்படைத்தன்மை வாய்ந்த நிகழ்ச்சி நிரலை முன்னேற்றுவதற்கான முன்னெடுப்புக்களை மேற்கொண்டது. முக்கியமானதொரு பண்பு யாதெனில் திசெம்பர் 18இல் நடத்தப்பட்ட நிகழ்வான "ஆளுநரைச் சந்தியுங்கள்" ஆகும். இது ஊடக நடவடிக்கைகளுக்காக, விசேடமாக அச்சு பத்திரிகையாளர்களுக்காக ஒழுங்குசெய்யப்பட்டதொன்றாகும். இந்நிகழ்வின் முக்கிய குறிக்கோள் துல்லியமான தகவல்களைப் தொடர்ச்சியாகப் பரப்புவதற்கு வசதியளிக்கும் விதத்தில் அச்சு ஊடக தொழில்சார் நிபுணர்களுடன் பங்குடமையினை நிறுவிக்கொள்வதேயாகும்.

இலங்கை மத்திய வங்கியின் தொடர்பூட்டல் உபாயத்தினை வடிவமைக்கின்றதும் மேற்பார்வைப் பணி ஒப்படைக்கப்பட்டுள்ளதுமான தொடர்பூட்டல் மீளாய்வுக் குழு மீளாய்விற்குரிய காலப்பகுதியில் நிறுவப்பட்டமை வங்கியின் தொடர்பூட்டல் முயற்சி அதன் மையக் குறிக்கோளுடன் இணைக்கப்படுவதனை உறுதிப்படுத்துமொரு முயற்சியாகக் காணப்படுகிறது. வங்கி தெளிவான தன்மையினை வழங்குவதற்காகவும் அதன் கொள்கை தீர்மானங்கள் பற்றி அலுவலர்களிடையே பரந்தளவு புரிந்துணர்வினை உருவாக்குவதற்காகவும் வடிவமைக்கப்பட்ட பல உள்ளக அறிவினை பகிர்ந்துகொள்ளும் தளங்களை 2024இல் தொடங்கியிருந்தது. செயற்றிட்டமானது கூடியளவிற்கு தகவல்களை கொண்ட கலந்துரையாடல்களை பேணிப் பாதுகாக்குமெனவும் உபாய முன்னெடுப்புக்களுக்கான வலுவான உள்ளக ஆதரவுக் களஞ்சியமாக விளங்கும் எனவும் கருதப்பட்டது.

அலுவலர் விழிப்புணர்வினை அபிவிருத்தி செய்வதற்காகவும் இலங்கை மத்திய வங்கியின் முதன்மைக் குறிக்கோளான விலை உறுதிப்பாட்டுடனும் இரண்டாவது குறிக்கோளான நிதியியல் உறுதிப்பாட்டுடனும் தொடர்பான முன்னெடுப்புக்களுக்காகவும் ஆண்டு முழுவதும் உள்ளக தொடர்பூட்டல் முயற்சிகள் பலப்படுத்தப்பட்டன. இம்முயற்சிகள் இரண்டு குறிக்கோள்களுக்குமிடையிலான ஒன்றின் மீது ஒன்று சார்ந்திருக்கும் தாக்கத்தினையும் ஒட்டுமொத்த பேரண்டப் பொருளாதார உறுதிப்பாட்டில் அவற்றின் வகிபாகத்தினையும் வலியுறுத்துகிறது. சில அதிகரித்த புரிந்துணர்வு இது நிதியியல் அறிவு போன்ற முக்கிய முன்னெடுப்புக்களின் மிகப்பெரும் விழிப்புணர்வுடன் சேர்ந்து கூடியளவிற்கு ஒருங்கிணைந்த அணுகுமுறையினை பேணிக்கொண்டதன் மூலம் அது தெளிவானதும் மிக காத்திரமானதுமான வெளிநாட்டு தொடர்பூட்டலை இயலுமைப்படுத்தியது.

வங்கியின் குறிக்கோள்கள் மற்றும் அண்மைய பொருளாதார அபிவிருத்திகள் பற்றி பன்முகத்தன்மை கொண்ட சபையினருக்கு கல்வியறிவினை ஊட்டும் நோக்குடன் அநேக விழிப்புணர்வு நிகழ்ச்சித்திட்டங்களுடாக பொதுமக்களின் பாரிய செயல் விளைவுகளுக்கு இலங்கை மத்திய வங்கி முன்னுரிமையளித்தது. மொத்தமாக இலங்கை மத்திய வங்கி 86 விஜயங்களை மேற்கொண்டதுடன் இதில் 5,984 பங்கேற்பாளர்கள் கலந்துகொண்ட வேளையில் நான்கு மெய்நிகர் நிகழ்ச்சித்திட்டங்கள் இடம்பெற்றதுடன் மேலதிகமாக 400 பங்கேற்பாளர்கள் கலந்துகொண்டனர். வங்கியும் பத்து செல்லிடத்தொலைபேசி நிகழ்ச்சித்திட்டங்களை ஒழுங்குசெய்யததுடன் 1200 பங்கேற்பாளர்களை இது சென்றடைந்தமையின் காரணமாக இதன் கல்வி முயற்சிகள் பாரம்பரியமான ஏற்பாடுகளுக்கு அப்பாலும் விரிவடைந்தன.

2024இல் புதிய வெளியீடுகள்

ஆண்டுப் பொருளாதார மீளாய்வு

ஆண்டுப் பொருளாதார மீளாய்வு என்பது ஒரு ஆண்டு வெளியீடாகும். இது 2023ஆம் ஆண்டின் 16ஆம் இலக்க இலங்கை மத்திய வங்கிச் சட்டத்தின் 80(3)ஆம் பிரிவுடன் இணங்கிச்செல்கின்ற விதத்தில் ஒவ்வொரு நிதியியல் ஆண்டும் முடிவடைந்ததன் பின்னர் நான்கு மாத காலப்பகுதிக்குள் பாராளுமன்றத்திற்கு சமர்ப்பிக்கப்படல் வேண்டும் என தேவைப்படுத்தப்படுகின்றது. இவ்வெளியீடு 2024 ஏப்பிறலிற்கு முன்னர் பாராளுமன்றத்திற்கு சமர்ப்பிக்கப்படல் வேண்டும். இது மத்திய வங்கியின் கொள்கைக் குறிக்கோள்கள் அதன் கொள்கை மதிப்பீடுகள் மற்றும் 2023இல் நிதியியல் முறைமையின் ஒட்டுமொத்த நிலைமை என்பன பற்றி மேலோட்டமாகக் குறிப்பிடுகிறது.

நிதியியல் அறிக்கைகள் மற்றும் தொழிற்பாடுகள்

நிதியியல் அறிக்கைகள் மற்றும் தொழிற்பாடுகள் 2023ஆம் ஆண்டின் 16ஆம் இலக்க இலங்கை மத்திய வங்கிச் சட்டத்தின் 99(2)ஆம் பிரிவுடன் இணங்கிச்செல்லும் விதத்தில் ஆண்டுதோறும் நிதி, அமைச்சருக்கு சமர்ப்பிக்கப்பட வேண்டும் என தேவைப்படுத்தப்படுகின்றதொரு வெளியீடாகும். இது ஆளுகைச் சபையினால் ஒப்புதலளிக்கப்பட்டு கணக்காளர் நாயகத்தினால் சான்றுபடுத்தப்பட்டு, ஒவ்வொரு ஆண்டும் திசெம்பர் 31இல் முடிவடைந்த ஆண்டிற்கான கணக்காய்வு செய்யப்பட்ட நிதியியல் கூற்றுக்களையும் ஆண்டிற்கான மத்திய வங்கியினது தொழிற்பாடுகளின் பொதுநோக்கினையும் சமர்ப்பிக்கின்றது. இவ்வறிக்கை 2024 ஏப்பிறலில் நிதியமைச்சருக்கு சமர்ப்பிக்கப்படுகின்றது.

சந்தைத் தொழிற்பாடுகள் அறிக்கை

தற்போதுள்ள நாணயக் கொள்கை நிலையுடன் இசைந்துசெல்கின்ற விதத்தில் மத்திய வங்கியின் நாணயத் தொழிற்பாடுகள் தொடர்பான ஆர்வலர்களின் விழிப்புணர்வினை அதிகரிக்கும் நோக்குடன் சந்தைத் தொழிற்பாடுகள் அறிக்கை அரையாண்டுக்கொருதடவை வெளியிடப்படுகிறது. இவ்வறிக்கையானது ஆர்வலர்களின் நடவடிக்கைகளையும் எதிர்பார்ப்புக்களையும் மத்திய வங்கியின் நாணயக் கொள்கையுடன் அணிப்படுத்துவதற்கு எதிர்பார்க்கிறது. சந்தைத் தொழிற்பாடுகள் அறிக்கை அனைத்து மூன்று மொழிகளிலும் இலத்திரனியல் வடிவில் கிடைக்கத்தக்கதாகவுள்ளது.

நிதியியல் அறிவு வழிகாட்டல்

இலங்கை நிதியியல் அறிவு வழிகாட்டல் 2024 – 2028, நிதியியல் அறிவு முன்னெடுப்புக்களில் ஈடுபட்டுள்ள அனைத்து ஆர்வலர்களுக்கும் சான்றுகளை அடிப்படையாகக் கொண்ட வழிகாட்டலை வழங்கும் நோக்குடன் தேசிய நிதியியல் வசதிக்குட்படுத்தல் உபாயத்தின் கீழ், இலங்கையில் முதற்றடவையாக 2024 மேயில் வெளியிடப்பட்டிருப்பதுடன் அவர்களை "இலங்கையர்களின் நிதியியல் நடத்தையினை மேம்படுத்தல் மற்றும் அவர்களின் நிதியியல் தாக்குப்பிடிக்கும் தன்மையினை பாதுகாத்தல்" என்ற பொதுவான குறிக்கோளினை நோக்கி அணிப்படுத்துகின்றமையாகும். இது நிறுவன ரீதியான வகிபாகத்தினை எடுத்துக்காட்டுகின்ற கட்டமைக்கப்பட்ட நடவடிக்கைத் திட்டத்தனையும் வழிகாட்டலை காத்திரமான விதத்தில் நடைமுறைப்படுத்துவதற்கான பொறுப்புக்களையும் உள்ளடக்குகின்றது.

பேரண்ட முன்மதியுடைய கொள்கைக் கட்டமைப்பு

பேரண்ட முன்மதியுடைய கொள்கைக் கட்டமைப்பு என்பது 2023ஆம் ஆண்டின் 16ஆம் இலக்க இலங்கை மத்திய வங்கிச் சட்டத்தின் 63(2)ஆம் பிரிவிற்கிணங்க வெளியிடப்படுகிறது. இது பேரண்ட முன்மதியுடைய கொள்கை வகுப்பு செய்முறையில் ஆர்வலர்களின் விழிப்புணர்வினையும் நிதியியல் முறைமை உறுதிப்பாட்டினை பேணுவதில் அதன் வகிபாகத்தினையும் அதிகரிப்பதனை நோக்கமாகக் கொண்டுள்ளது. இவ்வாவணம் பேரண்ட முன்மதியுடைய கொள்கைகளின் நோக்கங்கள், முறைமையியல் சார்ந்த இடர்நேர்வு கண்காணிப்பு, முக்கிய கொள்கைக் கருவிகள் மற்றைய மத்திய வங்கிக் கொள்கைகளுடன்கூடிய ஒன்றிலொன்று சார்ந்த தன்மைகள் மற்றும் கொள்கை நடைமுறைப்படுத்தலுக்கான நிறுவன ரீதியான கட்டமைப்பு என்பனவற்றைப் பற்றி மேலோட்டமாகக் குறிப்பிடுகின்றது. பிந்திய பதிப்பு மின்னியல் வடிவத்தில் கிடைக்கத்தக்கதாகவுள்ளது.

வெளியீடுகள் மற்றும் தரவுகளைப் பரப்புதல் – 2024

வெளியீடுகள்

பொருளாதாரம் மற்றும் நிதியியல்

நாணயக் கொள்கை அறிக்கை – 2024 பெப்ரவரி, 2024 ஓகத்து

ஆண்டு பொருளாதார மீளாய்வு 2023

நிதியியல் அறிக்கைகளும் தொழிற்பாடுகளும் 2023

நிதியியல் உறுதித்தன்மை தொடர்பான மீளாய்வு 2024

இலங்கை நிதியியல் அறிவு வழிகாட்டல் (2024 – 2028)

சந்தைத் தொழிற்பாடுகள் அறிக்கை – 2024 யூலை

காலாந்தர வெளியீடுகள்

செய்தி அளவீடு

சடஹன

வைப்பகம்

ஏனைய வெளியீடுகள்

அலுவலர் ஆய்வுத் தொடர்கள்

ஊழியர் சேமலாப நிதியத்தின் ஆண்டறிக்கை – 2023

நிதியியல் உளவறிதல் பிரிவின் ஆண்டறிக்கை – 2023

ජාතික ගිණුම් ආශ්‍රිත මූලික සංකල්ප

ශ්‍රී ලංකා ව්‍යවහාර මුදලේ 70 වසරක ගමන් මග

இலங்கை நாணய வெளியீட்டின 70 ஆண்டுகாலப் பயணம்

தரவுகள் மற்றும் தகவல்களை பரப்புதல்

பொருளாதாரக் குறிகாட்டிகள் மற்றும் செய்தித்திரட்டு

பேரண்டப் பொருளாதார வரைபடத்தொகுதி

பொருளாதாரத் தரவு நூலகம்

நாளாந்த செலாவணி வீதங்கள்

நிதியியல் ஆற்றல்தன்மை குறிகாட்டிகள்

கொடுப்பனவு செய்தித்திரட்டு

வெளிநாட்டுத் துறை செய்தித்திரட்டு

இலங்கையின் பொருளாதார மற்றும் சமூக புள்ளிவிபரங்கள்

பொருளாதாரத் தரவுகளின் மாதாந்த செய்தித்திரட்டு

தொழிலாளர் பணவனுப்பல்கள் மற்றும் தொழிலாளர் புலம்பெயர்வு செய்தித்திரட்டு

வேளாண்மைத் தரவுத் திரட்டு

நாளாந்த, வாராந்த, மாதாந்த பொருளாதாரக் குறிகாட்டிகள்

தேசிய கணக்குகளின் மதிப்பீடு

சிறப்புத்தரவு பரப்புநியம தேசிய சுருக்கத் தரவு

நாளாந்த விலை அறிக்கை (முக்கியமான சந்தைகளில் தெரிவுசெய்யப்பட்ட முக்கிய வாடிக்கையாளர் விடயங்கள்)

அரச பிணையங்கள் மீதான தரவு

பன்னாட்டு ஈடுபாடுகள்

இலங்கையின் சுதந்திரத்திற்குப் பின்னரான பொருளாதார வரலாறு முழுவதிலும் இலங்கை மத்திய வங்கி, உலகின் ஏனைய பகுதிகளுடனான அதன் நிதியியல் தொடர்புகளில் நன்கறிந்த முகமாக இருந்து வருகின்றது. கடந்த பல ஆண்டுகளாக வங்கி ஏற்கனவேயுள்ள உறவுகளை வலுப்படுத்துவதற்கும் வெளிநாடுகளிலுள்ள இதன் இணைத்தரப்பினர்களுடனும் ஏனைய முக்கிய ஆர்வலர்களுடனும் புதிய விடயங்களை கட்டியெழுப்புவதிலும் கடுமையாக உழைத்து வந்திருக்கிறது. இவை பன்னாட்டு நாணய நிதியம், உலக வங்கி மற்றும் ஆசிய அபிவிருத்தி வங்கி, பல்வேறு கொடுகடன் தரமிடல் முகவர்கள் மற்றும் பன்னாட்டு பணி வழங்குவோர் போன்ற பல்புடை நிறுவனங்களை உள்ளடக்குகின்றன.

2024இல் வங்கி, உலககெங்கிலுமுள்ள பன்னாட்டு பங்குடமையாளர்களுடனான 50 இற்கும் மேற்பட்ட கூட்டங்கள் மற்றும் தூதுக்குழுக்களின் கூட்டங்களில் பங்கேற்றதுடன் உலகின் பாரியளவில் ஆரோக்கியமான பொருளாதார உறவுகளுக்கு இன்றியமையாததான இயக்கவாற்றல்மிக்க உலகளாவிய பிரசன்னத்தையும் பேணி வருகின்றது. கடந்த ஆண்டுகளில் பல உடன்பாடுகள், அறிவினை பகிர்ந்துகொள்ளும் முன்னெடுப்புக்கள் மற்றும் ஒத்துழைப்புக்கள் என்பன மேலும் வலுப்படுத்தப்பட்டதுடன் தொழில்சார்நிபுணத்துவ இணைப்பு இலங்கையின் பொருளாதாரத்திற்கான உயிர்நாடியாக விளங்கி, அதன் விலைமதிப்பற்ற தன்மையினை தொடர்ந்தும் நிரூபிப்பதாகவுள்ளது.

பல்புடை நிறுவனங்களுடனான உடன்படிக்கைகள்

உலகளாவிய நெருக்கடிக்குப் பின்னரான தற்போதைய காலப்பகுதியில் இலங்கை மத்திய வங்கியின் உலகளாவிய ஈடுபாடுகளைக் கொண்ட முயற்சிகள் என்பது குறிப்பாக விரிவாக்கப்பட்ட நிதிய வசதி நிகழ்ச்சித்திட்டத்தில் குறிப்பிடப்பட்ட குறிகோள்களின் நியதிகளிலமைந்த அதன் தற்போது இடம்பெற்றுவரும் பன்னாட்டு நாணய நிதியத்துடனான ஒத்துழைப்பாகும். வங்கியின் ஆசிய அபிவிருத்தி வங்கியுடனான ஆக்கபூர்வமான பங்குடமைகளும் சமமானளவிற்கு முக்கியத்துவம் வாய்ந்தனவாக இருப்பதுடன், நிதியியல் துறை உறுதித்தன்மை மற்றும் சீர்திருத்த நிகழ்ச்சித்திட்டம் போன்ற முன்னெடுப்புக்களூடாக நிதியியல் முறைமை உறுதிப்பாட்டிற்கு வலுச் சேர்க்கவும் உதவியிருக்கின்றன. இலங்கை மத்திய வங்கி ஐக்கிய நாடுகள் அபிவிருத்தி நிகழ்ச்சித்திட்டத்தின் தொழில்நுட்ப நிபுணத்துவம் மற்றும் நிதியியல் உதவியுடன் 2024 மேயில் இலங்கை நிதியியல் அறிவு வழிகாட்டலை வெளியிட்டது. இது இலங்கையின் நிதியியல் இயலாற்றலை அதிகரிப்பதனை நோக்கி எடுக்கப்பட்ட முக்கியமானதொரு நடவடிக்கையாகும். 2024இல் இடம்பெற்ற மற்றொரு மைல்கல் யாதெனில் நிதியியல் துறையினை பலப்படுத்துகின்ற செயற்றிடத்திற்காக உலக வங்கியிடமிருந்து பெறப்பட்ட ஐ.அ.டொலர் 150 மில்லியன் கொண்ட நிதியிடலாகும். இது இலங்கை வைப்புக் காப்புறுதித் திட்டத்தின் நிதியியல் மற்றும் நிறுவன ரீதியான இயலாற்றலை பலப்படுத்துவதனை நோக்கமாகக் கொண்டிருந்தது.

அறிக்கையிடுகின்ற காலப்பகுதியில், இலங்கை மத்திய வங்கி நிதியியல் உறுதிப்பாட்டுச் சபை, பன்னாட்டு நிதி ஒத்துழைப்பு, பன்னாட்டு தீர்ப்பனவிற்கான வங்கி மற்றும் ஆசிய தீர்ப்பனவு ஒன்றியம் என்பனவற்றுடன் நெருக்கமாகப் பணியாற்றியிருக்கிறது.

பன்னாட்டு நாணய நிதியத்தின் மாற்று நிறைவேற்றுப் பணிப்பாளர்

இலங்கை மத்திய வங்கி அலுவலர்கள், பேரண்டப் பொருளாதார கொள்கைகளிலும் பன்னாட்டு பொருளாதார அலுவல்களிலும் அவர்களுக்குள்ள விரிவான நிபுணத்துவத்தினை அங்கீகரிக்கின்ற விதத்தில் பன்னாட்டு நாணய நிதியத்தின் மாற்று நிறைவேற்றுப் பணிப்பாளர்களாக தொடர்ந்தும் பணியாற்றி வந்திருக்கின்றனர். மத்திய வங்கித் தொழிலின் நுணுக்கங்களை ஆழமாக புரிந்துகொண்டிருந்தமை மற்றும் காத்திரமான தலைமைத்துவத்தினை நிரூபிப்பதற்கான சான்றுகளைக் கொண்டிருந்தமை என்பனவற்றின் காரணமாக அலுவலர் உலக மேடையில் இலங்கை, இந்தியா, வங்களாதேசம் மற்றும் பூட்டான் என்பனவற்றை உள்ளடக்கிய நாடுகளின் நலவுரித்துக்களை பிரதிநிதித்துவப்படுத்தக்கூடிய வல்லமையினை நன்கு கொண்டிருந்தார். இந்நியமனம், இலங்கை மத்திய வங்கி பெறுமானம் மிக்க சிந்தனைகளுக்கு பங்களிக்கும் இயலாற்றலைக் கொண்டிருக்கின்றது என்பதிலும் உலகளாவிய பொருளாதாரம் மற்றும் நிதியியல் கொள்கைகள் தொடர்பான கலந்துரையாடல்களில் சிறந்த கண்ணோட்டத்தினைக் கொண்டிருக்கிறது என்பதிலும் பன்னாட்டு நாணய நிதியம் கொண்டிருந்த நம்பிக்கையினைப் பிரதிபலிக்கிறது.

இயலாற்றலைக் கட்டியெழுப்புதல் மற்றும் அறிவாற்றலைப் பகிர்ந்துகொள்ளுதல்.

மீளாய்விற்குரிய ஆண்டில் தொழில்நுட்ப அறிவினையும் நிபுணத்துவத்தினையும் விரிவுபடுத்துவதற்கான ஒருங்கிணைந்த முயற்சியில் இலங்கை மத்திய வங்கி பிராந்திய ரீதியாக மற்றும் பன்னாட்டு ரீதியாக இடம்பெற்ற இயலாற்றலைக் கட்டியெழுப்புகின்ற, தொழில்நுட்ப உதவி மற்றும் அறிவாற்றலை பகிர்ந்துகொள்ளும் அநேக நடவடிக்கைகளில் பங்கேற்றுக்கொண்டது.

இலங்கை மத்திய வங்கி அலுவலர்கள், வைப்புக் காப்புறுதி முறைமைகளுக்கான தோற்றம்பெற்றுவரும் சவால்கள் மீதான பன்னாட்டு மாநாட்டின் முக்கியத்துவம் மிக்க ஆய்வரங்கில் கலந்துகொண்டதன் மூலம் உலகளாவிய சொற்பொழிவுகளில் பங்களித்ததுடன் வைப்புக் காப்புறுதியாளர் பன்னாட்டு சங்கம் மற்றும் தென்கிழக்கு ஆசிய மத்திய வங்கிகளின் ஆராய்ச்சி மற்றும் பயிற்சி நிலையம் என்பனவற்றின் அனுசரணையுடனான நிகழ்வுகளிலும் கலந்துகொண்டனர். இலங்கை மத்திய வங்கியின் அலுவலர்கள் இலங்கை மத்திய வங்கியினால் அனுசரணை வழங்கப்பட்ட இரண்டு தென்கிழக்காசிய மத்திய வங்கிகளின் நிகழ்ச்சித்திட்டங்களில் கலந்துகொள்ளும் வாய்ப்பினைப் பெற்றிருந்தனர். டியூச்புண்டெஸ்ற் வங்கியினால் நடத்தப்பட்ட அறிவாற்றலை பகிர்ந்துகொள்ளும் அமர்வுகளில் ஈடுபட்டிருந்ததுடன் பன்னாட்டு நாணய நிதியத்தின் தென்னாசிய பிராந்திய பயிற்சி மற்றும் தொழில்நுட்ப உதவி நிலையத்தின் ஒத்துழைப்புடன் இலங்கை மத்திய வங்கியின் புதிய ஆட்சேர்ப்பிற்காக ஒழுங்குசெய்யப்பட்ட தனித்துவமான நோக்கத்திற்காக தயாரிக்கப்பட்ட நிகழ்ச்சித்திட்டத்திலும் கலந்துகொண்டனர்.

மையப்படுத்தப்பட்ட பெருந்தரவு செய்முறைப்படுத்தல் அறிவுப் பங்குடமை நிகழ்ச்சித்திட்டம், 2024 கொரிய வங்கியுடன் மேற்கொள்ளப்பட்டதுடன் அதேபோன்று ஒருங்கிணைப்பு முறைமை மற்றொரு முக்கிய விடயமாகக் காணப்பட்டது. இலங்கையின் நீடித்து நிலைத்திருக்கக்கூடிய வழிகாட்டல் தொடர்பான பன்னாட்டு நிதிக் கூட்டுத்தாபனம் மற்றும் பசுமை நிதி வகுப்பு தொகுப்புத் தொழிற்பாட்டுத் தன்மையுடனான மத்திய வங்கியின் ஒத்துழைப்பும் முக்கியமான பண்புகளாகக் காணப்பட்டன. இலங்கை மத்திய வங்கியின் அலுவலர்களும் இவ்வமர்வுகளிலிருந்து நன்மைகளைப் பெற்றுக்கொண்டதுடன் இது, துருக்கியிலுள்ள நிதியியல் மற்றும் ஒழுங்குமுறைப்படுத்தல் நிறுவனங்களுக்கான வெளிப்படுத்துகை விஜயம் மற்றும் மலேசிய நெகாரா வங்கிக்கான ஆய்வு விஜயம் என்பனவற்றினூடாக அவர்களது சொந்த அறிவினை கூர்மைப்படுத்திக் கொள்ளவும் அனுமதித்தது. அதேவேளை தென்கிழக்காசிய மத்திய வங்கிகள் மற்றும் பன்னாட்டு நாணய நிதியத்தின் தென்னாசிய பிராந்திய பயிற்சி மற்றும் தொழில்நுட்ப உதவி நிலையம் என்பனவற்றிலிருந்தான தொழில்நுட்ப உதவி வங்கியின் தற்போதைய இயலாற்றலை வலுப்படுத்திக்கொள்ள உதவியிருக்கிறது. மேலும், இலங்கை மத்திய வங்கி மாலைதீவு நாணய மேலாண்மைச் சபை உள்ளிட்ட அயல் மத்திய வங்கிகளுக்கான ஆய்வு விடயங்களுக்கு வசதியளித்தது. அங்கு செலாவணி வீத முகாமைத்துவம், ஒதுக்கு முகாமைத்துவம், செலாவணி வீதக் கட்டுப்பாடுகள் மற்றும் நாணய முகாமைத்துவம் தொடர்பாக பெறுமானம் மிக்க நுணுக்கமான விடயங்கள் பகிர்ந்து கொள்ளப்பட்டன.

இலங்கை மத்திய வங்கியின் அனுசரணையுடன் 2024 ஏப்பிறல் 29இல் நடைபெற்ற ஆசியாவிற்கான நிதியியல் உறுதிப்பாட்டு சபையின் பிராந்திய ஆலோசனைக் குழுமத்திற்கு இலங்கை மத்திய வங்கியின் ஆளுநர் இணைத்தலைமை வகித்தார். முக்கியமான விடயமொன்றாக ஆண்டின் இறுதியில் இலங்கை மத்திய வங்கியின் அனுசரணையுடன் திசெம்பரில் நடைபெற்ற 13ஆவது ஆண்டு பன்னாட்டு ஆராய்ச்சி மாநாடு, ஆராய்ச்சியை முன்னிறுத்தல் மற்றும் உலகளாவிய ஒத்துழைப்பினை பேணி வளர்த்தல் என்பன பற்றி தற்போது இடம்பெற்றுவரும் அதன் கடப்பாடுகள் தொடர்பில் கவனத்தினை ஈர்த்துக்கொண்டது.

உலகளாவிய நிதியியல் வலையமைப்புக்களில் பங்கேற்பு

எமது ஒத்துழைப்பு முயற்சிகள், பொதுவான நோக்கங்களை அடைவதற்காக உலகளாவிய தொழிற்பாட்டுக் குழுமங்களில் பங்கேற்பதற்காக அடிக்கடி வழங்கப்பட்டுவருகின்றன. 2024இல் இவை நீடித்துநிலைத்திருக்கக்கூடிய வங்கித்தொழில் மற்றும் நிதி வலையமைப்பு, நிதியியல் வசதிக்குட்படுத்தலுக்கான அணி, நீடித்து நிலைத்திருக்கக்கூடிய நிதி தொடர்பான சார்க் நிதியின் தொழிற்பாட்டுக் குழு என்பனவற்றை உள்ளடக்கியிருந்ததுடன் இப்பங்கேற்புக்கள் உலகளாவிய நிதியியல் சவால்களை கட்டுப்படுத்துவதற்கு அவசியமானவையாக இருந்ததுடன் நீடித்துநிலைத்திருக்கும் நிதியியல் நடவடிக்கை முறைகளையும் ஊக்குவிக்கின்றது.

கொடுகடன் தரமிடல் மற்றும் ஒழுங்குமுறைப்படுத்தல் உடன்படிக்கைகள்

இலங்கையின் நிதியியல் நம்பகத்தன்மையினை பேணிக்கொள்வதற்காக, இலங்கை மத்திய வங்கி கொடுகடன் தரமிடல் முகவர்களுடன் அதாவது பிட்ஜ், மூடிஸ் மற்றும் ஸ்டான்டஸ் அன்ட் புவர்ஸ் என்பனவற்றுடன் 2024 முழுவதிலும் தொடர்ந்தும் ஒத்துழைப்புக்களை மேற்கொண்டது.

முக்கியமான பன்னாட்டு மாநாடுகளிலும் ஆய்வரங்குகளிலும் ஆளுநரின் பங்கேற்பு

2024இல் ஆளுநர் பல்வேறு உயர்மட்ட பன்னாட்டு நிகழ்வுகளில் கலந்துகொண்டு, நாணயக் கொள்கை, நிதியியல் உறுதித்தன்மை மற்றும் மத்திய வங்கித் தொழில் தொடர்பான உலகளாவிய கலந்துரையாடல்களுக்குப் பங்களித்தார்.

- ***59ஆவது தென்கிழக்காசிய மத்திய வங்கி ஆளுநர்கள் மாநாடு மற்றும் 43 ஆவது தென்கிழக்காசிய மத்திய வங்கி ஆளுநர்கள் சபைக் கூட்டம்***

  2024 பெப்புருவரி 15 இலிருந்து 16 வரை மும்பாய் இந்தியாவில் நடைபெற்ற 59ஆவது தென்கிழக்காசிய மத்திய வங்கி ஆளுநர்கள் மாநாட்டிலும் 43 ஆவது தென்கிழக்காசிய மத்திய வங்கி ஆளுநர்கள் சபைக் கூட்டங்களிலும் கலந்துகொண்டார். இந்நிகழ்வு, ஆளுநர்கள், முகாமைத்துவப் பணிப்பாளர்கள் மற்றும் 19 தென்கிழக்காசிய மத்திய வங்கி உறுப்பினர்கள் மற்றும் நாணய மேலாண்மையாளர் தூதுக்குழுக்களை ஒன்று கூட்டியிருந்தது. குழு உறுப்பினர் என்ற ரீதியில் ஆளுநர், இலங்கையின் பரலாற்றிலேயே உயர்ந்த பணவீக்கம் பற்றி பெறுமானம் மிக்க நுணுக்கமான விடயங்களை தெரிவித்திருத்ததுடன் தீர்க்கமானதும் காத்திரம் மிக்கதுமான நாணயக் கொள்கையினூடாக பணச் சுருக்கத்தினை விரைந்து அடைந்துகொள்வதில் நாடு கண்ட வெற்றி பற்றியும் விபரமாகக் குறிப்பிட்டிருந்தார்.

- ***நவீன மத்திய வங்கித்தொழில் மீதான உயர்மட்ட பன்னாட்டு மாநாடு: சவால்களும் வாய்ப்புக்களும்***

  2024 யூலை 9 – 10 காலப்பகுதியில் ஆளுநர் மொங்கோலிய வங்கியினால் ஒழுங்குசெய்யப்பட்ட நவீன மத்திய வங்கித்தொழில் மீதான உயர்மட்ட பன்னாட்டு மாநாட்டில் கலந்துகொண்டார். இந்நிகழ்வின் போது, குழு நிலையிலான கலந்துரையாடலில் ஆளுநர் "நிதியியல் உறுதிப்பாடு: நிதியியல் துறையின் ஒழுங்குவிதிகளி – ஒரு ஐந்தொகை அணுகுமுறை" தொடர்பில் உரையாற்றினால் மேலும் ஆளுநர் இவ்விஜயத்தின் போது புளும்பேர்க் தொலைக்காட்சி, மொங்கோலியாவில் தோன்றி நிதியியல் உறுதிப்பாடு மீதான உலகளாவிய சம்பாஷணையொன்றிற்கு பங்களிக்கின்ற விதத்தில நேர்காணலொன்றினையும் வழங்கியிருந்தார்.

- ***பன்னாட்டு நாணய நிதியம்/உலக வங்கியின் ஆண்டுக் கூட்டங்கள்***

  2024 ஏப்பிறலிலும் ஒத்தோபரிலும் வாசிங்கடன் டி.சி இல் இடம்பெற்ற பன்னாட்டு நாணய நிதியம்/ உலக வங்கியின் ஆண்டுக் கூட்டத்தில் ஆளுநர் கலந்துகொண்டார். பல்வேறுபட்ட நடவடிக்கைகளுக்குமிடையே ஆளுநர் "நாட்டிற்கான படுகடன் மற்றும் அதன் தாக்கம்: புதிய உலகொன்றில் உலகளாவிய பொருளாதாரம்," என்ற பொருளில் இடம்பெற்ற மீள்முதலீட்டு பிறெட்டென்வூட்டின் வட்டமேசை மாநாட்டில் குழு உறுப்பினராகப் பங்கேற்றார்.

- ***தென்பகுதியின் உலகளாவிய மத்திய வங்கிகளின் உயர்மட்ட கொள்கை மாநாடு***

  2024 நவெம்பர் 22இல் ஆளுநர், இந்திய ஒதுக்கு வங்கியினால் ஒழுங்குசெய்யப்பட்ட தென் பகுதியிலுள்ள உலகளாவிய மத்திய வங்கிகளின் உயர்மட்ட கொள்கை மாநாட்டில் கலந்துகொண்டார். இவ்வாய்வரங்கின் போது ஆளுநர் புதிய உலகளாவிய நிதியியல் ஒழங்கிற்கான ஒதுக்கு முகாமைத்துவம் மீது விசேட விரிவுரையொன்றினை ஆற்றியிருந்தார். இது உலகளாவிய நிதியியல் உறுதிப்பாட்டினை உறுதிப்படுத்துகின்ற விதத்தில் மத்திய வங்கிகளின் பரிணாமமடைந்து வரும் வகிபாகம் பற்றி பெறுமதிமிக்க நுண்ணிய கருத்துக்களை உள்ளடக்கியிருந்தது.

- ***60ஆவது தென்கிழக்காசிய மத்திய வங்கி ஆளுநர்கள் மாநாடு மற்றும் 44ஆவது தென்கிழக்காசிய ஆளுநர் சபைக் கூட்டம்***

  ஆளுநர், 2024 திசெம்பர் 6-7 காலப்பகுதியில் கொறியாவின் சியோவில் நடைபெற்ற 60ஆவது தென்கிழக்காசிய மத்திய வங்கிகளின் ஆளுநர்கள் மாநாட்டிலும் 44 ஆவது தென்கிழக்காசிய மத்திய வங்கி ஆளுநர்கள் சபைக் கூட்டங்களிலும் கலந்துகொண்டார். மாநாடு இரண்டு பிரதான அமர்வுகளைக் கொண்டிருந்தது. "2025இல் உலகளாவிய பொருளாதாரம் மற்றும் நிதியியல் சந்தைகளுக்கான வாய்ப்புக்கள்," ஒன்று மற்றையது "ஆசிய பொருளாதாரங்களுக்கான புவிசார் பொருளாதாரங்கள் உடைந்து போதல்," பற்றியது. ஆளுநர் முதலாவது அமர்வில் நடுவராக கலந்துகொண்டதுடன் உலகளாவிய பொருளாதாரம் மற்றும் ஆசிய பொருளாதாரங்களிலும் எதிர்நோக்கும் சவால்களின் எதிர்காலம் மீதான இன்றியமையாத கலந்துரையாடல்களிலும் ஈடுபட்டார்.

- ***2024இல் 'A' தர மத்திய வங்கி ஆளுநர்கள் விருது***

  இலங்கையின் பொருளாதார சவால்களின் போது அவரது தனித்துவமான தலைமைத்துவத்தினை அங்கீகரிக்கின்ற விதத்தில் 2024 இற்கான 'A' தர மத்திய வங்கி ஆளுநர்கள் விருதினைப் பெற்றுக்கொண்டார். உலகளாவிய ரீதியில் இக்கௌரவத்தினைப் பெற்றுக்கொண்ட ஏழு மத்திய வங்கியாளர்களிடையே இவரும் ஒருவர் என்பதுடன் இவ்விருதானது முகாமைத்துவப் பணவீக்கம் பொருளாதார வளர்ச்சி தற்போதைய உறுதித்தன்மை மற்றும் வட்டி வீதங்கள் என்பனவற்றில் அவர் பெற்றுக்கொண்ட வெற்றியை எடுத்துக்காட்டுவதாக விளங்குகிறது.

ஒப்படைக்கப்பட்ட ஏனைய பொறுப்புக்கள்

முகவர் தொழிற்பாடுகள்

வெளிநாட்டுச் செலாவணிக் கொடுக்கல்வாங்கல்களை ஒழுங்குமுறைப்படுத்தல் மற்றும் மேம்படுத்துதல்

அரசாங்கத்தின் முகவர் என்ற ரீதியில் இலங்கை மத்திய வங்கி நாட்டின் வெளிநாட்டுச் சொலவணிக் கொடுக்கல்வாங்கல்களை ஒழுங்குமுறைப்படுத்தி மேம்படுத்துவதற்காக 2017ஆம் ஆண்டின் 12ஆம் இலக்க வெளிநாட்டுச் செலாவணிச் சட்டத்தினை நடைமுறைப்படுத்துவதற்குப் பொறுப்பாக இருக்கிறது.

இப்பொறுப்பாணைகளின் கீழ் இலங்கை மத்திய வங்கி பின்வருவனவற்றில் முக்கிய வகிபாகத்தினை ஆற்றுகின்றது:

- ஏற்கனவேயுள்ள கொள்கைகள் பற்றிய மீளாய்வுகளை மேற்கொள்ளுதல் மற்றும் வெளிநாட்டுச் செலாவணிச் சந்தை அபிவிருத்திகளுடன் இசைந்து செல்லும் விதத்தில் புதிய கொள்கைகளுக்கான தேவையினை நிர்ணயம் செய்தல்.
- வெளிநாட்டுச் செலாவணிச் சட்டத்தின் கீழ் ஒழுங்குவிதிகளையும் கட்டளைகளையும் விடுப்பதற்கு அமைச்சருக்கு விதந்துரைப்புக்களைச் சமர்ப்பித்தல்.
- வெளிநாட்டுச் செலாவணிக் கொடுக்கல்வாங்கல்கள் தொடர்பில் அதிகாரமளிக்கப்பட்ட வணிகர்களுக்கு பணிப்புரைகளை விடுத்தல்.
- வெளிநாட்டுச் செலாவணி பணிகளுக்காக அதிகாரமளிக்கப்பட்ட நாணய மாற்றுநர்களுக்கு ஏனைய நிறுவனங்களுக்கும் அனுமதிகளை வழங்குதல்.
- பொதுவான அனுமதிகளின் கீழ் உள்ளடக்கப்படாத வெளிநாட்டுச் செலாவணிக் கொடுக்கல்வாங்கல்களுக்கு விசேட ஒப்புதல்களை வழங்குதல்.
- வெளிநாட்டுச் செலாவணிச் சட்டத்திற்கு இணங்கியொழுகுவதனை கண்காணித்தல் மற்றும் சட்ட மீறல்கள் தொடர்பில் விசாரணைகளை முன்னெடுத்தல்.
- மத்திய வங்கிச் சட்டத்தின் கீழ் விடுக்கப்பட்ட ஒழுங்குவிதிகளுடன் இணங்கியொழுகும் விதத்தில் ஏற்றுமதிப் பெறுகைகளை இலங்கைக்கு திரும்ப அனுப்புதல் எஞ்சிய தொகைகள் மாற்றப்படுவதனை (அதாவது திருப்பியனுப்பப்பட்ட ஏற்றுமதிப் பெறுகைகளிலிருந்து அதிகாரமளிக்கப்பட்ட தொகைகளை கழித்தபின்னர் எஞ்சியுள்ள தொகை) கண்காணித்தல்.

கண்காணிப்பு மற்றும் நடைமுறைப்படுத்தல் வழிமுறைகள்

இலங்கை மத்திய வங்கி இணங்குவிப்புக்களையும் ஏற்றுமதிப் பெறுகைகள் திரும்ப அனுப்பப்பட்டமையினையும் உறுதிப்படுத்துவதற்காக அதிகாரமளிக்கப்பட்ட வணிகர்களையும் மட்டுப்படுத்தப்பட்ட வணிகர்களையும் தீவிரமாக மேற்பார்வை செய்தது. இதற்கமைய, இணங்குவிப்புக்களையும் ஒழுங்குவிதிகளையும் சரிபார்ப்பதற்காக 29 விசாரணைகளும் 23 தலத்திலான பரீட்சிப்புக்களும் மேற்கொள்ளப்பட்டன. மேலும் இணங்கிக்கொள்ளாமைக்காக ஏற்றுமதியாளர்களுக்கு 101 எச்சரிக்கைக் கடிதங்கள் வழங்கப்பட்ட வேளையில் 19 அறிவித்தல்கள் விடுக்கப்பட்டதுடன் ஒழங்குமுறைப்படுத்தல் மீறப்பட்டமைக்காக ரூ. 3.5 மில்லியன் கொண்ட மொத்தத் தொகை கொண்ட தண்டப்பணம் விதிக்கப்பட்டது. இணங்குவிப்பு இலக்குகளைப் பூர்த்திசெய்ய தவறிய மட்டுப்படுத்தப்பட்ட வணிகர்களுக்கு 41 கடிதங்கள் அனுப்பி வைக்கப்பட்டுள்ளன.

ஏற்றுமதிப் பெறுகைகளை நாட்டிற்கு அனுப்புதலும் மாற்றுதலும்: 2023 மற்றும் 2024 வரைபடம் – 05

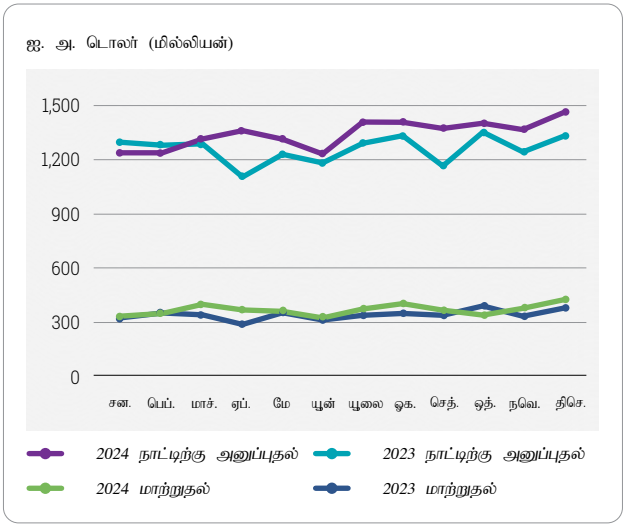

குறித்துரைக்கப்பட்ட வெளிநாட்டு நாணயங்கள்

1. அவுஸ்திரேலியன் டொலர்
2. கனேடியன் டொலர்
3. சீன ரென்மின்பி
4. டென்மார்க் குறோனர்
5. யூரோ
6. கொங்கொங் டொலர்
7. இந்திய ரூபா
8. யப்பானிய யென்
9. நியுசிலாந்து டொலர்
10. நோர்வே குறோனர்
11. ஸ்ரேலிங் பவுண்
12. சிங்கப்பூர் டொலர்
13. சுவீடின் குறோனர்
14. சுவிஸ் பிரான்ங்
15. தாய்லாந்து பாத்
16. ஐக்கிய அமெரிக்க டொலர்

2024ஆம் ஆண்டிற்கான முக்கிய பண்புகள்

2024ஆம் ஆண்டுப்பகுதியில் இலங்கை மத்திய வங்கி வெளிநாட்டுச் செலாவணிச் சட்டம் மற்றும் மத்திய வங்கிச் சட்டம் என்பனவற்றின் கீழ் பின்வரும் முக்கிய கொள்கை வழிமுறைகளை அறிமுகப்படுத்தியது.

1. மூலதனக் கொடுக்கல்வாங்கல்கள் தொடர்பான வெளிப்பாய்ச்சல்கள் மீதான குறித்துரைக்கப்பட்ட கட்டுப்பாடுகள் மற்றும் வரையறைகளை தளர்த்துவதற்கு வெளிநாட்டு செலாவணிச் சட்டத்தின் 22ஆம் பிரிவின் கீழ் கட்டளைகள் விடுக்கப்பட்டன.

2. கொழும்புப் பங்குப் பரிவர்த்தனையில் பட்டியலிடப்பட்ட பிணையங்களை கையேற்பதற்கு, வைத்திருப்பதற்கு, உரிமைமாற்றம் செய்வதற்கு அல்லது பிணையுறுதியாக வைத்திருப்பதற்கு, வதியாத இலங்கையர்களை இயலுமைப்படுத்தும் விதத்திலும் கொழும்புப் பங்குப் பரிவர்த்தனையின் சந்தையின் இருப்பு கடன்பாடுகள் மற்றும் கடன்வழங்கல் பொறிமுறையினூடாக ஒழுங்குமுறைப்படுத்தப்பட்ட தம்மிடமில்லாதவற்றை விற்பனை செய்வதில் அவர்களின் பங்கேற்பினை வசதிப்படுத்துவதற்கும் ஒழுங்குவிதிகளும் பணிப்புரைகளும் விடுக்கப்பட்டன.

3. முதலீட்டாளர்களிடம் போதுமான வெளிநாட்டுச் செலாவணி மீதி அல்லது காசுப்பாய்ச்சல் இல்லாதவிடத்து இலங்கை ரூபா மாற்றலினூடாக செய்யப்பட்ட கொடுப்பனவுகள் மீதான கட்டுப்பாடுகளை அகற்றுகின்ற விதத்தில் செலாவணிச் சட்டத்தின் கீழ் ஒழுங்குவிதிகளையும் பணிப்புரைகளையும் விடுப்பதன் மூலம் மத்திய வங்கி பின்வரும் கொடுக்கல்வாங்கல்களுக்கு வசதியளிக்கிறது:
   - வெளிநாட்டு நாணயத்தில் குறித்துரைக்கப்பட்ட பட்டியலிடப்பட்ட படுகடன் பிணையங்கள் அல்லது பங்குகளிலிருந்தான வருமானம் அல்லது முதிர்ச்சிப் பெறுகைகளுக்காக வதிவற்ற இலங்கையர்களுக்கான கொடுப்பனவுகள்.
   - நாட்டிற்கான பன்னாட்டு முறிகள் மற்றும் இலங்கை அபிவிருத்தி முறிகளில் முதலீடு செய்வதற்காக வெளிநாடுகளிலிருந்து பெறப்பட்ட கடன்களின் மீள்கொடுப்பனவுகள்.
   - 3 ஆண்டுகளுக்கும் குறைவான காலப்பகுதியுடன் வெளிநாடுகளிலிருந்து பெறப்பட்ட கடன்களின் மீள்கொடுப்பனவுகள் அதேவேளை 3 ஆண்டுகளுக்கும் குறைவான காலப்பகுதியில் கொண்ட கடன்களை பெறுவதற்கான அனுமதி இடைநிறுத்தப்பட்டது.

4. 2024ஆம் ஆண்டின் 01ஆம் இலக்க ஏற்றுமதிப் பெறுகைகளை இலங்கைக்குத் திருப்பி அனுப்புவது தொடர்பான விதிகள் மத்திய வங்கிச் சட்டத்தின் கீழ் விடுக்கப்பட்டதன் மூலம் ஏற்றுமதிப் பெறுகைகளை இலங்கை ரூபாவிற்கு மாற்றுவதற்கான நேரக் கட்டமைப்பு ஒரு மாதத்திலிருந்து மூன்று மாதங்களுக்கு நீடிக்கப்பட்டது. 2024இல் இலங்கைக்குத் திருப்பி அனுப்பப்பட்ட மொத்த ஏற்றுமதிப் பெறுகைகள்
   ஐ. அ. டொலர் 16,008 மில்லியனாக விளங்கியதுடன் இதில் ஐ. அ. டொலர் 4,325 மில்லியன் இலங்கை ரூபாவிற்கு மாற்றப்பட்டதுடன் இது 2023 உடன் ஒப்பிடுகையில் முறையே 6.7 சதவீதம் மற்றும் 7.9 சதவீதம் கொண்ட அதிகரிப்புக்களைப் பிரதிபலித்தது.

5. ஒழுங்குமுறைப்படுத்தல் இணங்குவிப்புக்களையும் மேற்பார்வையினையும் வலுப்படுத்துவதற்காக இலங்கை மத்திய வங்கி 111 அனுமதிகளை வழங்கியதுடன் 491 தெளிவுபடுத்தல்களை வழங்கியதுடன் 999 இசைவுச்சான்றிதழ்களையும் விடுத்தது.

6. இலங்கை மத்திய வங்கி இரண்டு புதிய அனுமதிப்பத்திரங்கள், 06 உரிமம்பெற்ற நிதிக் கம்பனிகள் மற்றும் 15 சுற்றுலா விடுதிகள் உட்பட 57 நாணயமாற்றுநர்களுக்கு அனுமதிப்பத்திரங்களை வழங்கியது. இந்நிறுவனங்களினால் கையாளப்பட்ட மொத்த வைப்பு ஐ.அ.டொலர் 192 மில்லியனாக விளங்கியது.

ஊழியர் சேமலாப நிதியம்

இலங்கையின் மிகப்பாரிய ஓய்வூதிய நிதியமாக இதுவரையிலிருக்கும் ஊழியர் சேமலாப நிதியம் (EPF), தனியார் மற்றும் பகுதி அரச சார் துறைகளிலுள்ள ஊழியர்களுக்கு ஓய்வுக்காலப் பயன்களை வழங்குவதை முதன்மை நோக்கமாகக் கொண்டு 1958ஆம் ஆண்டின் 15ஆம் இலக்க ஊழியர் சேமலாப நிதியச் சட்டத்தின் கீழ் நிறுவப்பட்டிருக்கிறது. ஊழியர் சேமலாப நிதிய சட்டத்தின் ஏற்பாடுகளின் பிரகாரம், நிதியத்தின் பொது நிர்வாகம் தொழில் ஆணையாளரிடம் ஒப்படைக்கப்பட்டுள்ள அதேவேளையில் இலங்கை மத்திய வங்கி நிதிய முகாமைத்துவதின் கட்டுப்பாட்டாளராக பணிக்கப்பட்டுள்ளது.

ஊழியர் சேமலாப நிதியச் சட்டத்தில் கோடிட்டுக் காட்டப்பட்டுள்ள அதிகாரங்கள் மற்றும் தொழிற்பாடுகள் தொடர்பான செயற்பாடுகளை முன்னெடுப்பதற்கு இலங்கை மத்திய வங்கியின் ஊழியர் சேமலாப நிதியத் திணைக்களம் பொறுப்பானது. இவை சகல பங்களிப்புகள், கூடுதல் கட்டணங்கள், மற்றும் சட்டத்தின் கீழ் செலுத்தப்படும் கட்டணங்களை பெற்றுக்கொள்ளுதல் அத்துடன் நிதிய முதலீடுகளிலிருந்தான வருமானங்கள், உறுப்பினர்களுக்கான தனிப்பட்ட கணக்குகளை பேணுதல் மற்றும் தொழில் ஆணையாளரினால் சான்றுப்படுத்தப்பட்டவர்களுக்கான நன்மைகளை செலுத்துவதை உறுதி செய்தல் மற்றும் மிகைநிதியினை முதலீடு செய்தல் ஆகியவற்றை உள்ளடக்குகிறது. இது நிதியியல் பதிவுகளை பேணுவதுடன், நிதியியல் அறிக்கைகளை தயார் செய்து அவற்றை தொழில் அமைச்சர் மற்றும் கணக்காய்வாளர் நாயகத்தின் மீளாய்வுக்காக சமர்ப்பிக்கிறது.

நிதியத்தின் பொதுக் கணக்குகள் மற்றும் உறுப்பினர் கணக்குகளைப் பேணுதல்

கடந்த ஆண்டுடன் ஒப்பிடுகையில் 2024இன் இறுதியில் நிதியத்தின் பெறுமதியானது ரூ.4.4 ரில்லியனுக்கு அதிகரித்து 12.6 சதவீத வளர்ச்சியை பதிவு செய்கின்றது.

மொத்த உறுப்பினர் கணக்குகளின் எண்ணிக்கையானது 2.7 மில்லியன் பங்களிப்புகளை பெறுகின்ற செயற்படுநிலை கணக்குகளுடன் அண்ணளவாக 21 மில்லியனாகியது.

பங்களிப்புக்களைப் பெறுதல் மற்றும் நன்மைக் கொடுப்பனவுகள்

2024 இல் ஊழியர் சேமலாப நிதியப் பங்களிப்புத் தொகைகளாக ரூ. 234.4 பில்லியன் பெறப்பட்டு 2023 இல் பெறப்பட்ட ரூ. 210.6 பில்லியனிலிருந்து 11.3 சதவீதமாக அதிகரித்தது. மாறாக, உறுப்பினர்கள் மற்றும் அவர்களது சட்டபூர்வ வாரிசுகளுக்கு மேற்கொள்ளப்பட்ட மீளளிப்புக்கள் மொத்தம் ரூ. 188.1 பில்லியனாக 2023 இன் ரூ. 215.9 பில்லியனிலிருந்து 12.9 சதவீதமாக குறைந்தது.

உறுப்பினர் நிலுவைக்கான வட்டிக் கொடுப்பனவு

ஊழியர் சேமலாப நிதியச் சட்டத்தின் 14 (1) பிரிவுக்கு அமைவாக ஒவ்வொரு ஆண்டினதும் பகிர்ந்தளிக்கக்கூடிய இலாபத்தின் அடிப்படையில் ஊழியர் சேமலாப நிதிய உறுப்பினர் நிலுவைகளுக்கு நியாயமான வட்டி வீதம் தீர்மானிக்கப்படுகிறது. ஊழியர் சேமலாப நிதியமானது 2023ஆம் ஆண்டுக்கு 13 சதவீத வட்டியை செலுத்தியவேளையில் 2024ஆம் ஆண்டுக்கு 11 சதவீத வட்டியை வழங்குவதற்கு இலங்கை மத்திய வங்கியின் ஆளும் சபை ஒப்புதல் அளித்துள்ளது. இது தொழிலுக்கு பொறுப்பான அமைச்சரினதும் நிதிக்கு பொறுப்பான அமைச்சரினதும் அனுமதிக்குட்பட்டது.

பங்களிப்புகள் மற்றும் மீளளிப்புகள் வரைபடம் – 06

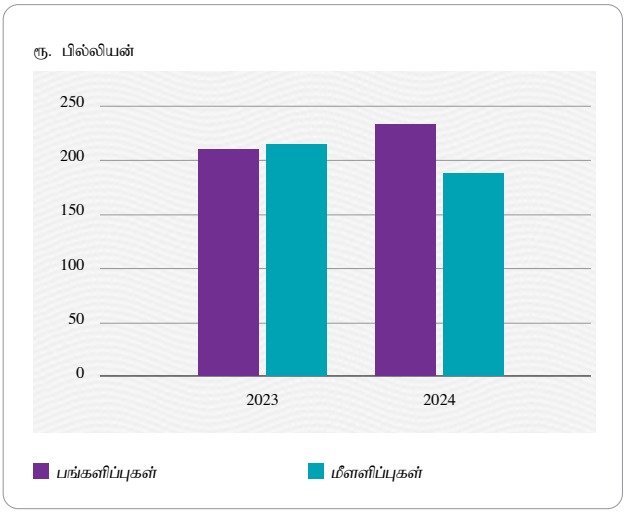

உறுப்பினர் கணக்கு கூற்றுக்கள்

ஊழியர் சேமலாப நிதியச் சட்டத்தின் பிரிவு 5 (1) (ஒ) மற்றும் 5 (அ) இன் படி ஊழியர் சேமலாப நிதியத் திணைக்களமானது பங்களிக்கின்ற உறுப்பினர்களுக்கு கணக்குக் கூற்றுக்களை (SoAs) அரையாண்டுக்கொருமுறை வழங்குகிறது. 2024ஆம் ஆண்டில் 2023 டிசம்பர் நிலவரப்படி உறுப்பினர் நிலுவைகளைக்காட்டும் 2.5 மில்லியன் 2023இன் இரண்டாம் அரையாண்டுக்கான 2.5 மில்லியன் கணக்குக் கூற்றுக்கள் வழங்கப்பட்டதுடன் 2024யூன் வரையான உறுப்பினர் நிலுவைகளைப் பிரதிபலிக்கும் 2024இன் முதலரையாண்டுக்கான 2.1 மில்லியன் கணக்குக் கூற்றுக்களும் வழங்கப்பட்டன.

முதலீட்டுச் செயற்பாடுகள்

நியாயமான இடரினை வழங்குவதலின் வலுவான முக்கியத்துவத்துடன் உறுப்பினர்களுக்கு சரிசெய்யப்பட்ட வருமானங்களை நிறுவப்பட்ட ஆளுகைக் கட்டமைப்பிற்கேற்ப வழங்குவதற்காக, ஊழியர் சேமலாப நிதியத் திணைக்களத்தின் முதலீட்டுச் செயற்பாடுகள் 2024 இல் முக்கியமாக அரசாங்க பத்திரங்களில் கவனம் செலுத்தின.

சொத்துப்பட்டியல் இடர்நேர்வுகளை சமன் செய்வதற்காக உரிமை மூலதனத்தில் முதலீடு செய்வதில் மிகவும் எச்சரிக்கையான அணுகுமுறை பின்பற்றப்பட்டது. அதன்படி 2024ஆம் ஆண்டுக்கான மொத்த முதலீட்டு சொத்துப்பட்டியல் ரூ. 4,393.8 பில்லியனாக விளங்கி அரசாங்க பத்திரங்களில் 94.5 சதவீதமும், உரிமை மூலதனத்தில் 4.4 சதவீதமும், கம்பனித் தொகுதிக் கடன்களில் 0.3 சதவீதமும் மற்றும் நேர்மாற்றுக் கொள்வனவு உடன்படிக்கைகளில் 0.8 சதவீதமாகவும் இருந்தது.

முதலீட்டுச் சொத்துப்பட்டியல்

வரைபடம் – 07

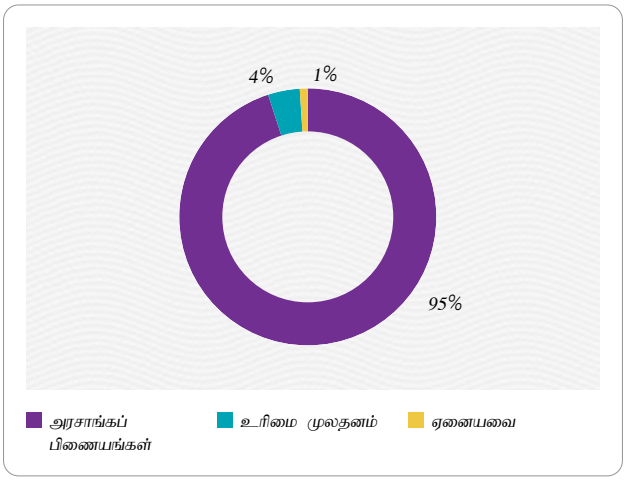

வருடாந்த நிதியியல் கூற்றுக்கள்

ஊழியர் சேமலாப நிதியத்தின் 2023 இற்கான நிதியியல் கூற்றுக்கள் பாராளுமன்றத்தில் சமர்ப்பிக்கப்பட்டு ஊழியர் சேமலாப நிதிய வலைத்தளத்தில் பொதுமக்கள் பார்வைக்காக இடப்பட்டுள்ளது. 2024 இற்கான நிதியியல் கூற்றுக்கள் கணக்காய்வாளர் தலைமை அதிபதியிடம் நியதிச்சட்ட காலக்கெடுவிற்குள் சமர்ப்பிக்கப்பட்டுள்ளது.

நிதியத்தின் 2023 மற்றும் 2024ற்கான முதன்மைப் புள்ளிவிபரங்கள் பின்வருமாறு:

(ரூ. பில்.)

விடயம்	2023	2024 (அ)	மாற்றம் (%)
நிதியத்தின் மொத்தப்பெறுமதி	3,886.7	4,375.7	12.6
உறுப்பினர்களின் மொத்தப்பெறுமதி	3,817.9	4,289.5	12.4
மொத்த பங்களிப்புக்கள்	210.6	234.4	11.3
மொத்த மீளளிப்புக்கள்	215.9	188.1	(12.9)

(அ) தற்காலிகமானவை

உறுப்பினர்கள் மற்றும் ஏனைய பங்குதாரர்களுக்கான சேவைகள்

ஊழியர் சேமலாப நிதிய திணைக்களம் 2024ஆம் ஆண்டில் அதன் சேவைகளை வினைத்திறனாகவும் பயனுறுதியுடனும் வழங்குவதற்கு அர்ப்பணிப்புடன் பணியாற்றியதுடன் உறுப்பினர்கள் மற்றும் ஏனைய பங்குதாரர்களின் தேவைகளை நிபுணத்துவத்தின் மிக உயர் தரத்துடன் பூர்த்தி செய்யப்படுவதை உறுதி செய்தது. அது அதன் இணையவழிச் சேவைகள் தளத்தில் (EPF-OS) தற்போது 11,800 தொழில்தருநர்களை பதிவுசெய்து ஆண்டுக்கு 275 சதவீத ஆண்டுக்காண்டு அதிகரிப்புடன் குறிப்பிடத்தக்க வளர்ச்சியை அடைந்துள்ளது. தொழில்தருநர்களின் மொத்த பங்களிப்புகளில் 81 சதவீதமானவை இலத்திரனியல் முறையில் செலுத்தப்பட்டுள்ளதுடன் மொத்தமாக ரூ. 191.2 பில்லியன் இலத்திரனியல் ஊடகங்கள் மூலம் பெறப்பட்டுள்ளது. EPF-OS உறுப்பினர்களின் கணக்குகளை 24 மணிநேரத்தினுள் இற்றைப்படுத்துவதற்கும் துல்லியத்தன்மையை மேம்படுத்தவும் தாமதங்களை குறைக்கவும் இயலச்செய்கிறது.

ஊழியர் சேமலாப நிதிய திணைக்களம் அதன் உறுப்பினர்களுக்காக ரூ. 12,717 மில்லியன் பெறுமதியான வீடமைப்புக் கடன்களை பெற்றுக்கொள்வதற்கு 14,533 கடன் உத்தரவாதச் சான்றிதழ்களை வழங்கியது. மீள்பதிவு முன்னெடுப்பு 2024இல் தொடர்ந்தும் 70,222 உறுப்பினர்களை மீள்பதிவு செய்தது. இது முன்னைய ஆண்டின் 25,019 உறுப்பினர்களின் மீள்பதிவு விபரங்களுடன் ஒப்பிடுகையில் 2024இல், 181 சதவீத அதிகரிப்பை கொண்டுள்ளது. மொத்தமாக 1.78 மில்லியன் உறுப்பினர் பதிவுகள் மீள்பதிவு செய்யப்பட்டனர்.

மேலும், 2024ஆம் ஆண்டில் ஊழியர் சேமலாப நிதிய திணைக்களம் உறுப்பினர் கணக்குகளுடன் தொடர்புடைய 101,743 ஊழியர் சேமலாப நிதிய பதிவுத் திருத்தங்களைச் செயன்முறைப்படுத்தியது. குறிப்பாக இத்திருத்தங்களில் 91,095 திருத்தங்கள் பெயர்/தேசிய அடையாள அட்டை திருத்தங்களாகவும் 10,648 திருத்தங்கள் கணக்கு மீதானவையாகவும் அமைந்திருந்தன. மேலும் சேவைகளின் பரவலாக்கத்தை மேம்படுத்தி இத் திருத்தங்களை கையாள வங்கியின் பிரதேச அலுவலகங்களுக்கு அதிகாரமளிக்கப்பட்டது.

ஊழியர் சேமலாப நிதிய திணைக்களம் அதன் சேவைகள் பற்றிய விழிப்புணர்வை அதிகரிப்பதில் முன்னுரிமை அளித்தது. 2024 இல் பல்வேறு நடமாடும் சேவை முன்னெடுப்புக்கள் பொதுக்கண்காட்சிகள் மற்றும் தனியாள் முகாமைத்துவ பட்டய நிறுவகத்தினால் ஒழுங்குபடுத்தப்பட்ட தேசிய மனிதவளங்கள் மாநாடு உள்ளடங்களாக மாநாடுகளில் பங்கேற்றது. இத் திணைக்களம் EPF OS தளம் தொடர்பான விழிப்புணர்வு நிகழ்ச்சிகளையும் நடாத்தி தொழில்தருநர்கள் பழக்கப்பட்ட முறைகளிலிருந்து EPF OS இயங்குதளத்திற்கு மாறுவதற்கு உதவியது.

மீளாய்வு செய்யப்பட்ட ஆண்டுக்காலப்பகுதியில் ஊழியர் சேமலாப நிதிய திணைக்களமானது 97,928 நிலுவை விசாரணைகளுக்கும் 64,382 பொதுவான தகவல் விசாரணைகளுக்கும் 11,195 ஏனைய கோரிக்கைகளுக்கும் பதிலளித்துள்ளது.

பொதுப்படுகடன் முகாமைத்துவம்

அரசாங்கப் பிணையங்களை வழங்குதல்

2024ஆம் ஆண்டில், இலங்கை மத்திய வங்கிச் சட்டத்தின் பிரிவு 132 இன் கீழ் அரசாங்கத்தின் முகவராக இலங்கை மத்திய வங்கி, அரசாங்கப் பிணையங்களை வழங்குவதை வசதிப்படுத்தியது. திறைசேரி காசு தாங்கியிருப்பு உபாயம் ஆண்டு முழுவதும் திரும்ப பெறல் வீதங்களில் அதிகப்படியான மேல்நோக்கிய அழுத்தத்தைக் கட்டுப்படுத்த உதவியது, அதேவேளை பரந்த இறை ஒழுக்கம், முன்மதியுடைய படுகடன் முகாமைத்துவம் மற்றும் நாணயக் கொள்கை தளர்வு ஆகியவை கணிசமான கீழ்நோக்கிய சீராக்கலுக்கு வழிவகுத்தன. இதற்கிடையில், சாதாரண சந்தை நிலைமைகளின் கீழ் வெளியிடப்பட்ட திறைசேரி முறிகள் மற்றும் திறைசேரி உண்டியல்களின் முதிர்வு காலங்கள் நீடிக்கப்பட்டன.

திறைசேரி உண்டியல்கள் மற்றும் திறைசேரி முறிகள் வெளியீடு, 2023-2024

சாதனம்	2024			2023		
	வழங்கள் ரூபா. (பில்.)	நி.ச.வி.வீ (%)	வழங்கள் மு.ச.கா. (ஆண்டுகள்)	வழங்கள் ரூபா. (பில்.)	நி.ச.வி.வீ (%)	வழங்கள் மு.ச.கா. (ஆண்டுகள்)
திறைசேரி உண்டியல்கள் (அ)	7,900.6	10.02	0.51	15,446.3	22.36	0.34
திறைசேரி முறிகள்	3,071.9	12.27(ஆ)	5.06(ஆ)	7,614.5	21.00(ஆ)	3.96(ஆ)

நி.ச.வி.வீ: நிறையேற்றப்பட்ட சராசரி விளைவு வீதம் மு.ச.கா – முதிர்ச்சிக்கான சராசரிக் காலம்

(அ) மத்திய வங்கிக்கு வழங்கப்பட்ட திறைசேரி உண்டியல்கள் உட்பட மொத்த திறைசேரி உண்டியல் வழங்கல்.

(ஆ) உள்நாட்டு படுகடன் மேம்படுத்துகை மற்றும் வெளிநாட்டுப் படுகடன் மறுசீரமைப்பு நிகழ்ச்சிதிட்டங்களின் கீழ் வழங்கப்பட்ட திறைசேரி முறிகள் விலக்கப்பட்டுள்ளன.

தேர்தல் சுழற்சிகள் தொடர்பான நிச்சயமற்ற தன்மை மற்றும் நீண்டகால வெளிநாட்டு படுகடன் மறுசீரமைப்பு பேச்சுவார்த்தைகள் இருந்தபோதிலும், மத்திய வங்கி 2024ஆம் ஆண்டில் அரசாங்கத்தின் உள்நாட்டு நிதித் தேவைகளை சந்தை மூலங்களினூடாக பூர்த்திசெய்த அதேவேளை குறிப்பிடத்தக்க அளவு உறிதிப்பாட்டினையும் பேணியது. இதற்கிடையில், வீழ்ச்சியடைந்து வரும் விளைவு வீதங்கள் மற்றும் நீண்ட கால பிணையங்களை வழங்குதல், முன்மதியுடைய உபாயங்கள் மற்றும் இறை மேம்பாடுகளின் உத்தரவாத்துடன், வட்டி செலவுகளைக் குறைத்ததுடன் இறை இடைவெளியை விரிவுபடுத்தியது.

பன்னாட்டு நாணய நிதிய விரிவாக்கல் திட்டத்தின் கீழ் அரசிற்கான தேறிய கொடுகடன் இலக்குகள்

செப்டம்பர் 2023 இல் வெளிநிறை அரச கடனை மாற்றியதைத் தொடர்ந்து, 2024ஆம் ஆண்டின் முதல் மூன்று காலாண்டுகளில், காலாண்டிற்கு மத்திய வங்கி ரூபா. 240 பில்லியன் பெறுமதியான திறைசேரி உண்டியல்கள் மற்றும் முறிகளை ஒரு காலாண்டிற்கு ரூபா. 80 பில்லியனாக அகற்றியது. இது சந்தை உறுதிப்பாட்டினை பேணுவதோடு, விளைவு விகிதங்களில் தேவையற்ற அழுத்தத்தைத் தடுக்கும் அதே வேளை, பன்னாட்டு நாணய நிதியத்தின் விரிவாக்கப்பட்ட நிதிய வசதியின் கீழ் நிர்ணயிக்கப்பட்ட அரசிற்கான தேறிய கொடுகடன் இலக்கை அடைய உதவியது.

உள்நாட்டு மற்றும் வெளிநாட்டு படுகடன் மறுசீரமைப்பு

ப.நா.நி. – வி.நி.வ திட்டத்தின் கீழ் பொதுப்படு கடன் நிலைத்தன்மையை மீட்டெடுப்பதில் அரசாங்கத்திற்கும் அதன் ஆலோசகர்களுக்கும் ஆதரவளிப்பதில் இலங்கை மத்திய வங்கி தொடர்ந்து உறுதியாக உள்ளது. அரசாங்கத்தின் இறை முகவராக, இலங்கை மத்திய வங்கி படுகடன் மறுசீரமைப்பு பரிவர்த்தனைகளை சரியான நேரத்தில் செயல்படுத்துவதை உறுதிசெய்து, நீண்டகால பொருளாதார உறுதிப்பாடு மற்றும் நிதியல் தாக்குப்பிடிக்கக் கூடிய தன்மையை வலுப்படுத்தியது.

பொதுப்படுகடன் முகாமைத்துவச் சட்டம் மற்றும் பொதுப்படுகடன் முகாமைத்துவ அலுவலகத்தினை நிறுவுதல்

2024ஆம் ஆண்டின் 33ஆம் இலக்க பொதுப்படுகடன் முகாமைத்துவச் சட்டம் ஜூன் 18, 2024 அன்று இயற்றப்பட்டு, அதன் ஏற்பாடுகள் நிதி அமைச்சரால் அறிவிக்கப்பட்டபடி, நவம்பர் 25, 2024 முதல் அமுலுக்கு வந்தது. இந்தச் சட்டத்தின் கீழ் பொதுப் படுகடன் முகாமைத்துவ அலுவலகம் டிசம்பர் 02, 2024 அன்று நிறுவப்பட்டது.

பொதுப்படுகடன் முகாமைத்துவச் சட்டத்தின் பிரிவு 37 இன் படி, பொதுப்படுகடன் முகாமைத்துவச் சட்டம் அமுலுக்கு வந்த திகதியிலிருந்து 18 மாதங்களுக்குள் அமைச்சரால் அறிவிக்கப்பட்ட திகதியில் இருந்து இலங்கை மத்திய வங்கிச் சட்டத்தின் பிரிவு 132 இன் ஏற்புடைய தன்மை அமுலுக்கு வரும். இந்த இடைக்காலப்பகுதி, பொதுப் படுகடன் திணைக்களம் அதன் செயல்பாடுகளை அதிகபட்சமாக மே 25, 2026 வரை தொடர அனுமதிக்கிறது.

இந்தச் சட்டத்தின் வரைவு காலத்தில், இலங்கை மத்திய வங்கி நிதி, திட்டமிடல் மற்றும் பொருளாதார அபிவிருத்தி அமைச்சு மற்றும் வெளியக ஆர்வலர்களுடன் இணைந்து, தொழில்நுட்ப நிபுணத்துவத்தை வழங்கி, செயல்பாட்டு, சட்ட மற்றும் கொள்கை சவால்களை நிவர்த்திசெய்து. முன்னோக்கிச் செல்கையில், படுகடன் முகாமைத்துவ செயல்பாடுகளின் சுமூகமான பரிமாற்றத்தை உறுதி செய்வதற்காக, பயிற்சி மற்றும் உதவி மூலம் பொதுப்படுகடன் முகாமைத்துவ அலுவலகத்தினை வங்கி ஆதரிக்கும். இருப்பினும், மத்திய வங்கின் சட்டத்தின் பிரிவு 81(7)-இன் கீழ், அரசாங்கத்தால் வழங்கப்பட்ட பிணயங்களுக்கான பதிவகத்தினை வங்கி தொடர்ந்து செயற்படுத்தும்.

லங்காசெக்யூர் முறைமை மற்றும் டிஜிட்டல் மயமாக்கல்

லங்காசெக்யூர் முறைமையானது, பத்திரங்களற்ற அரச பிணையங்களின் உடைமையை பதிவு செய்யும் மத்திய வைப்பக முறைமை மற்றும் அவற்றின் பரிவர்த்தனைகளைக் கையாளும் பத்திரங்களற்ற பிணையங்கள் தீர்ப்பனவு முறைமை ஆகியவற்றைக் கொண்டுள்ளது. 2024ஆம் ஆண்டில், லங்காசெக்யூர் 100% கிடைப்பனவு தன்மையுடன் செயற்பட்டது.

2024 ஏப்ரல் 01 முதல், லங்காசெக்யூர், காலமுறையான முதலீட்டாளர் அறிக்கைகளை (உடைமை, பரிவர்த்தனை மற்றும் கட்டண அறிக்கைகள்) பௌதீக பிரதியிலிருந்து இலத்திரனியல் வடிவத்திற்கு (இலத்திரனியல் அறிக்கைகள்) முழுமையாக மாற்றியது, இந்த இலத்திரனியல்-அறிக்கைகள் இப்போது பதிவுசெய்யப்பட்ட முதலீட்டாளர்களுக்கு மின்னஞ்சல் மூலம் அனுப்பப்படுகின்றன, இது பாதுகாப்பு மற்றும் கிடைப்பனவினை அதிகரிக்கிறது.

பன்னாட்டுக் கொடுக்கடன் தரமிடல் முகராண்மைகளுடனான ஒருங்கினைப்பு

2024ஆம் ஆண்டில், மத்திய வங்கி, இலங்கையின் நாட்டிற்கான கொடுகடன் தரமிடலினை மதீப்பீடு செய்வதற்கு, குறிப்பாக வெளிநாட்டுப்படுகடன் மறுசீரமைப்பு செயல்முறையின் போது, பன்னாட்டு கொடுகடன் தரமிடல் முகவராண்மைகளுக்கு முனைப்புடன் உதவி வழங்கியது. இது இரண்டு முகவராண்மைகளிடமிருந்து தரமுயர்த்தலுக்கு இட்டுச்சென்றது.

இலங்கை நாட்டிற்கான கொடுகடன் தரமிடல்கள்

MOODY'S	FitchRatings	S&P Global
23 திசம்பர் 2024: ▸ நீண்ட கால வெளிநாட்டு நாணய வழங்குநர் மதிப்பீடு "Ca" இலிருந்து "Caa1" ஆக மேம்படுத்தப்பட்டது. ▸ புதிய USD-குறியிடப்பட்ட வெளியீடுகளுக்கு "Caa1" மதிப்பீடு ஒதுக்கப்பட்டது (தற்காலிக மதிப்பீடு 28 நவம்பர் 2024 அன்று வழங்கப்பட்டது).	**20 திசம்பர் 2024:** ▸ நீண்ட கால வெளிநாட்டு நாணய வழங்குநர் செலுத்தத் தவறுதல் மதிப்பீடு "RD" இலிருந்து "CCC+" ஆக மேம்படுத்தப்பட்டது. ▸ இலங்கையின் உள்நாட்டு நாணய IDR "CCC-" இலிருந்து "CCC+" ஆக மேம்படுத்தப்பட்டது. **30 திசம்பர் 2024:** ▸ "CCC+" மதிப்பீடு இதற்கு ஒதுக்கப்பட்டது: அ. 2035ஆம் ஆண்டில் முதிர்ச்சியடையும் ஆளுகை-இணைக்கப்பட்ட முறிகள் ஆ. 2038 இல் முதிர்ச்சியடையும் அமெரிக்க டொலர் அதிகரித்துச் செல்லும் முறிகள்	**27 டிசம்பர் 2024:** ▸ வெளிநாட்டு நாணய பன்னாட்டு கொடுகடன் தரமிடல் "SD/SD" இல் உறுதிப்படுத்தியது ▸ உள்நாட்டு நாணய தரமிடலை "CCC+/C" இல் உறுதிப்படுத்தியது ▸ மறுசீரமைப்புக்குப் பிந்தைய மூன்று குறிப்புகளுக்கு "CCC+" தரமிடல் ஒதுக்கப்பட்டது: அ. 2035ஆம் ஆண்டில் முதிர்ச்சியடையும் ஆளுகை-இணைக்கப்பட்ட முறிகள் ஆ. 2038இல் முதிர்ச்சியடையும் அமெரிக்க டொலர் குறிக்கப்பட்ட அதிகரித்து செல்லும் முறிகள் இ. 2030இல் முதிர்ச்சியடையும் PDI பிணையங்கள்

நிதியியல் உளவறிதல் பிரிவு

2006ஆம் ஆண்டின் 06ஆம் இலக்க நிதியியல் கொடுக்கல்வாங்கல் அறிக்கையிடல் சட்டத்தின் கீழ், 2006 மாச்சில் நிறுவப்பட்ட இலங்கை நிதியியல் உளவறிதல் பிரிவு 2007 பெப்புருவரியிலிருந்து இலங்கை மத்திய வங்கியில் தொழிற்பாட்டு ரீதியாக சுயாதீனமானதாக சுயநிர்ணயம் கொண்ட நிறுவனமாகத் தொழிற்படுகின்றது. பணம் தூயதாக்கல், பயங்கரவாதத்திற்கு நிதியிடல் மற்றும் நிதியியல் குற்றங்களை ஒழிப்பதற்காக நிதியியல் உளவறிதல் பிரிவு நிதியியல் உளவறிதல்களை சேகரித்து, பகுப்பாய்வு செய்து பரப்புவதற்காக, சட்டத்தினை நடைமுறைப்படுத்துகின்ற முகவலர்களுக்கும் ஒழுங்குமுறைப்படுத்தல் அதிகார சபைகளுக்கும் வழங்குகிறது.

2024இல் உளவறிதல் பிரிவு அறிக்கையிடும் நிறுவனங்களிடமிருந்தும் பொதுமக்களிடமிருந்தும் 2,513 சந்தேகத்திற்குரிய கொடுக்கல்வாங்கல் அறிக்கைகளைப் பெற்றுக்கொண்டது. நிதியியல் உளவறிதல் பிரிவு பகுப்பாய்வு பெறுபேறுகள் பற்றி கலந்துரையாடுவதற்காகவும் எடுக்கப்படவேண்டிய நடவடிக்கைகள் பற்றி தீர்மானிப்பதற்காகவும் 2024ஆம் ஆண்டு காலப்பகுதியில் 101 சந்தேகத்திற்குரிய கொடுக்கல்வாங்கல்கள் கலந்துரையாடல் கூட்டங்களையும் 12 சந்தேகத்திற்குரிய கொடுக்கல்வாங்கல் அறிக்கையிடல் மீளாய்வுக் குழுக் கூட்டங்களையும் நடத்தியது. 2024இல் பன்னாட்டு மற்றும் உள்நாட்டு ஒத்துழைப்புக்களை வலுப்படுத்துவதற்காக நிதியியல் உளவறிதல் பிரிவு பாஹ்ரெயின் இராச்சியத்தின் நிதியியல் உளவறிதல் தேசிய நிலையத்துடனும் நான்கு உள்நாட்டு முகவர்களுடனும் அதாவது இலங்கை கலால் திணைக்களம், இலஞ்சம் மற்றும் ஊழல் குற்றச்சாட்டுக்களை விசாரிக்கும் ஆணைக்குழு, பதிவாளர் நாயகத் திணைக்களம் மற்றும் அரசல்லா நிறுவனங்களுக்கான தேசிய செயலகம் என்பனவற்றுடன் புரிந்துணர்வு ஒப்பந்தங்களில் கையொப்பமிட்டது.

இலங்கையின் பணம் தூயதாக்கல் அச்சுறுத்தல்கள் வரைபடம் – 18

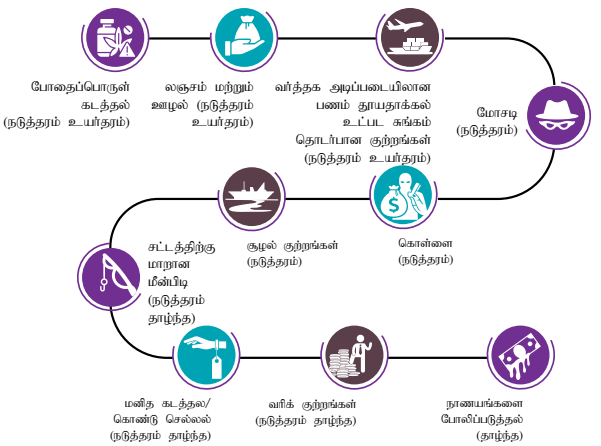

நிதியியல் கொடுக்கல்வாங்கல் அறிக்கையிடல் சட்டத்தின் பிரிவு 5(2) இன்கீழ் நிதியியல் உளவறிதல் பிரிவு, 2024 காலப்பகுதியில் சட்டத்தினை நடைமுறைப்படுத்தும் முகவர்களினால் நடத்தப்படும் புலனாய்வுகளுக்கு வசதியளிப்பதற்காக நிதியியல் உளவறிதல் பிரிவின் இடைநிறுத்தும் அதிகாரங்களைப் பயன்படுத்தியது.

இவ்வாண்டுப்பகுதியில் நிதியியல் உளவறிதல் பிரிவு பல்வேறு துறைகளிடையேயும் முக்கியமாக முதனிலை வணிகர்கள் பணம் அல்லது பெறுமதி மாற்றல் பணி வழங்குவோர், மட்டுப்படுத்தப்பட்ட வணிகர்கள், காப்புறுதிக் கம்பனிகள், பங்குத்தரகர்கள், சூதாட்டம், இரத்தினக்கல் மற்றும் ஆபரண வர்த்தகர்கள், சட்ட நிறுவனங்கள், உண்மைச் சொத்து முகவர்கள், கணக்காளர்கள்/கணக்கீட்டு நிறுவனங்கள் மற்றும் நம்பிக்கை அல்லது கம்பனி பணி வழங்குவோர் ஆகியோரிடையே 86 தலத்திலான மற்றும் தலத்திற்கு வெளியேயான பரீட்சிப்புக்களை நடத்தியது. மேற்பார்வை பரீட்சிப்பில் கண்டறியப்பட்டவற்றின் அடிப்படையில், நிதியியல் உளவறிதல் பிரிவு 55 எச்சரிக்கைக் கடிதங்களையும் 12 காரணங்களைக் காட்டுமாறு கோரும் கடிதங்களையும் வழங்கியதுடன் மொத்தமாக ரூ. 8.75 மில்லியன் பணத் தண்டங்களையும் விதித்தது.

நிதியியல் உளவறிதல் பிரிவு 12 தொனிப்பொருள் மீளாய்வுகளை நடத்தியதுடன் நிதியியல் கொடுக்கல்வாங்கல் அறிக்கையிடல் சட்டத்திற்கும் மற்றும் வாடிக்கையாளர் உரிய விழிப்புக் கவனத் தேவைப்பாடுகளுக்கு இணங்கியொழுகுவதனையும் அதிகரிப்பதற்காக ஐந்து சுற்றறிக்கைகளை விடுத்தது. நிதியியல் உளவறிதல் பிரிவு, நிதியியல் நிறுவனங்கள் மற்றும் குறித்துரைக்கப்பட்ட நிதியல்லா வியாபாரங்கள் மற்றும் தொழில்சார் நிபுணர்கள் துறை என்பனவற்றிற்காக மொத்தமாக 191 தலத்திற்கு வெளியேயான இடர்நேர்வு மதிப்பீடுகளை ஒரே நேரத்தில் தொடர்பான துணை ஒழுங்குமுறைப்படுத்துநர்களுடன் கூட்டாக நடத்தியது.

2024 காலப்பகுதியில் நிதியியல் உளவறிதல் பிரிவு goAml முறைமை, கொடுக்கல்வாங்கலைப் பெறுகின்ற மற்றும் நிதியியல் உளவறிதல் பிரிவின் பகுப்பாய்வுத் தன்மை என்பனவற்றை உயர்த்துவதில் கணிசமான முன்னேற்றங்களைக் கண்டது. போதைப்பொருள் மற்றும் குற்றங்கள் தொடர்பான ஐக்கிய நாடுகள் அலுவலகத்தினால் உருவாக்கப்பட்ட goAml முறைமை நிதியியல் உளவறிதல் பிரிவிற்கும் ஒழுங்குமுறைப்படுத்தல் நிறுவனத்திற்குமிடையில் பாதுகாப்பான தகவல் பரிமாற்றத்தினை இயலுமைப்படுத்துவதன் மூலம் நிதியியல் உளவறிதல் பிரிவு நிதியியல் குற்றங்களை ஒழித்துவிடுவதற்கு உதவுகின்றது. நிதியியல் உளவறிதல் பிரிவு முறைமையினை தரமுயர்த்துவதற்காக போதைப்பொருள் மற்றும் குற்றங்கள் தொடர்பான ஐக்கிய நாடுகள் அலுவலகத்துடனும் இலங்கை மத்திய வங்கியின் தகவல் தொழில்நுட்பத் திணைக்களத்துடனும் தொழில்நுட்ப கலந்துரையாடல்களை நடத்தியது. செல்லுபடியாகாத தரவுகள் சமர்ப்பிக்கப்படுவதனைக் கட்டுப்படுத்துவதற்காக goAml சமர்ப்பிப்பினை செல்லுபடியாக்கும் கருவியும் கடுமையான பொறிமுறைகளும் அறிமுகப்படுத்தப்பட்டன. 2024இல் நிதியியல் உளவறிதல் பிரிவு goAml முறைமையில் முதனிலை வணிகர்களையும் மட்டுப்படுத்தப்பட்ட வணிகர்களையும் பதிவுசெய்தது.

நிதியியல் உளவறிதல் பிரிவு அதன் முக்கிய சட்டங்களான நிதியியல் கொடுக்கல்வாங்கல் அறிக்யிடல் சட்டம், 2005ஆம் ஆண்டின் 25ஆம் இலக்க பயங்கரவாதத்திற்கு நிதியளித்தலை ஒடுக்கிவிடுவதன் மீதான சமவாயச் சட்டம் மற்றும் 2006ஆம் ஆண்டின் 05ஆம் இலக்க பணம் தூயதாக்கலைத் தடைசெய்யும் சட்டம் என்பனவற்றிற்கான திருத்தங்களை இறுதிப்படுத்தும் நடவடிக்கைகளை மேற்கொண்டது. நிதியியல் உளவறிதல் பிரிவு குற்றவியல் சட்ட மூலங்களை தொடர்தல். கம்பனிகள் (திருத்தம்) சட்ட மூலம், அரசசார்பற்ற நிறுவனங்களினைப் பதிவுசெய்தல் மற்றும் மேற்பார்வைச் சட்ட மூலம் மற்றும் சூதாட்ட ஒழுங்குமுறைப்படுத்தல் அதிகாரச் சட்டம் உள்ளிட்ட சட்டங்களை மீளாய்வு செய்வதற்கும் புதிய சட்டங்களை முன்மொழிவதற்குமாக சட்ட வரைபுக்குழுவில் பங்கேற்றது.

வங்கியை முகாமைசெய்தல்

பொருளாதார மீட்சிக்கு உதவும் நீடித்து நிலைத்திருக்கக்கூடிய வளர்ச்சிப் பாதையினை நோக்கி அதனை பயணிக்கச் செய்ய இலங்கை மத்திய வங்கி ஆற்றிய செயற்பாடுகள் மிகப்பெரியவை. அது இல்லாதிருந்திருப்பின் வங்கியின் இயலாற்றலும் நுண்ணறிவு வாய்ந்த தொழிற்படையும் முழுமையாக சரிந்து போயிருக்கும். இலங்கை மத்திய வங்கிக்கு அதன் ஊழியர்களின் அனைத்து வகுப்பினரினதும் அர்ப்பணிப்பும் கடினமான பணியும் அதன் நிருவாகக் கட்டமைப்பின் பலமும் இல்லாதிருந்திருக்குமாயின் இதன்வெற்றிகள் எதுவும் சாத்தியமாகியிருக்காது என்பதனை இலங்கை மத்திய வங்கி ஏற்றுக்கொண்டிருக்கிறது. அவர்களது முயற்சிகள் இல்லாமல் கடந்த இரண்டு ஆண்டுகளில் பொருளாதாரத்தில் அடையப்பட்ட குறிப்பிடத்தக்க மீட்சி இன்னமும் தூரத்துக் கனவாகவே இருந்திருக்கும் என்பது மிகையான கூற்றொன்று அல்ல.

2024இல் வங்கி திறந்த முகாமைத்துவத்தினை மேம்படுத்தல், நிருவாகச் செய்முறைகளை ஒழுங்குமுறைப்படுத்தல் மற்றும் ஆளுகையினை வலுப்படுத்தல் என்பன மீதான மிகுந்த கவனத்துடன் இரண்டு துறைகளிலும் - மனித மூலவள அபிவிருத்தி மற்றும் பொதுவான நிருவாகத்தினை மேம்படுத்தல் ஆகிய துறைகளில் குறிப்பிடத்தக்க முன்னேற்றத்தினை அடைந்திருக்கிறது. இவ்வனைத்து முயற்சிகளும் தாக்குப்பிடிக்கும் தன்மை, விரைந்த தன்மை மற்றும் எதிர்காலத்திற்கு தயாராகும் மத்திய வங்கி என்பனவற்றை கட்டியெழுப்ப ஒன்றிணைந்திருக்கின்றன.

மனிதமூலதன முகாமைத்துவம்

பொறுப்பு வாய்ந்த தெழில்தருநர் என்ற ரீதியில் இலங்கை மத்திய வங்கி, வங்கியின் முதன்மைக் குறிகோள்களான உள்நாட்டு விலை உறுதிப்பாட்டினைப் பேணுதல் மற்றும் நிதியியல் முறைமை உறுதிததன்மையினை உறுதிப்படுத்தல் என்பனவற்றை அடைவதற்கு அதன் வலுவான தொழிற்படையின் பங்களிப்பு இன்றியமையாதது என்பதனை ஏற்றுக்கொண்டிருக்கிறது. அவர்களது தொழில்சார் நிபுணத்துவம், தொழில்நுட்ப தகுதி மற்றும் ஒருங்கிணைந்த தன்மை என்பன நிறுவனத்திற்கும் பொருளாதாரத்திற்கும் மிகப் பெருமளவிற்கு சிறந்த முறையில் தொடர்ந்தும் பணியாற்றியிருக்கின்றன. 2024இல் மனித மூலதன முகாமைத்துவம் தொடர்பான வங்கியின் அணுகுமுறை திறமையானவர்களைக் கவர்தல், தக்கவைத்தல் மற்றும் இயற்கையான திறமை என்பனவற்றிற்கான கடப்பாட்டின் மூலம் வடிவமைக்கப்பட்டிருக்கிறது. ஊழியர்கள் ஒன்றிணைந்து கொள்கின்றனர், இருக்கின்றனர் அல்லது மத்திய வங்கியை விட்டு விலகுகின்றார் என்பதனை புரிந்துகொள்வது ஆட்சேர்ப்புக் கொள்கைகளை வடிவமைப்பதற்கும் அவர்களை தக்கவைத்துக்

மனிதமூலதனம்

வரைபடம் – 19

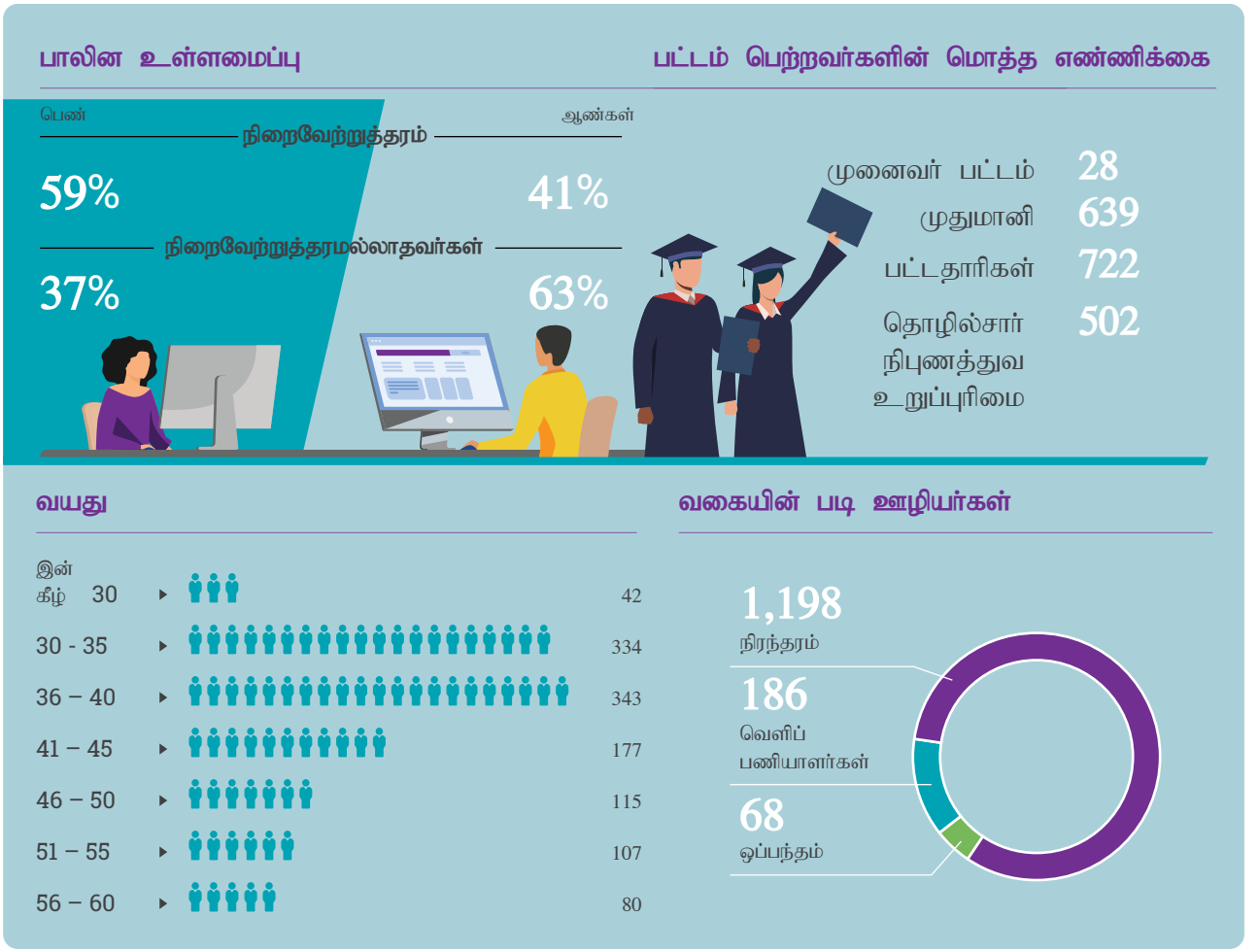

கொள்ளும் உபாயத்திற்கும் மிக இன்றியமையாததாக இருப்பதுடன் வங்கி ஊழியர்களைக் கவரும் தன்மை கொண்டதாக தொடர்ந்தும் இருக்கின்றது என்ற உணர்வினையும் உறுதிப்படுத்துகிறது. 2024இல் இலங்கை மத்திய வங்கி, வங்கியின் நடைமுறை மற்றும் எதிர்கால தொழிற்படையின் தேவைகளை துல்லியமாக மதிப்பிடுவதற்கும் பாரிய நிறுவன ரீதியான இலக்குகளுடன் இணைப்பதற்குமாக மனிதவலுத் திட்டமிடலை மேற்கொண்டிருக்கிறது. இதற்கு, ஏற்கனவே நடைமுறையிலுள்ள பேரண்ட மற்றும் நுண்பாகக் கட்டமைப்பின் மீளாய்வு ஆதரவாக அமைந்திருந்தது. தொழிற் குடும்பங்கள் அறிமுகப்படுத்தப்பட்ட அதேவேளையில் ஒழுங்குமுறைப்படுத்தப்பட்ட வாடகைக்கமர்த்தும் செய்முறைகள் விசேடத்துவத தேவைகளுடன் இணைக்கப்பட்ட இலக்கிடப்பட்ட திறமைகளின் கையேற்பிற்கு வழிவகுத்து தரமான வாடகைத் தீர்மானங்களை தோற்றுவித்தது. அதேவேளை பணி முக்கியத்துவம் வாய்ந்த வகிபாகத்திற்கான புத்தாக்க தொடர்ச்சியாக திட்டமிடல் தடங்கலற்ற நீடித்து நிலைத்திருக்கக்கூடிய தலைமைத்துவத்திற்கான மத்திய வங்கியின் இயலாற்றலையும் தொழிற்பாட்டு உறுதித்தன்மையினையும் வலுப்படுத்தியிருக்கிறது. தலைமைத்துவ அபிவிருத்தியின் ஒரு பகுதியாக இலங்கை மத்திய வங்கி, தலைமைத்துவத்தின் காத்திரமான தன்மைக்கு ஆழமான நுணுகிய சிந்தனைகளை பெற்றுக்கொள்வதற்கு வகிபாக பொருத்த மதிப்பீடுகளை மற்றும் 360 பாகை பின்னூட்டல் உட்பட கட்டமைக்கப்பட்ட மதிப்பீடுகளை நடைமுறைப்படுத்தியது.

தென்கிழக்காசிய மத்திய வங்கிகளின் ஒத்துழைப்புடன் அபிவிருத்தி செய்யப்பட்ட தலைமைத்துவ தகுதிவாய்ந்த மாதிரி, தொடர்ச்சியான திட்டமிடல் மற்றும் தடங்கலற்ற தலைமைத்துவத்திற்கு இன்றியமையாத தலைமைத்துவ உள்ளார்ந்த வளம் மற்றும் ஆய்ந்தவையினை மதிப்பிடுவதற்கான அமைப்பியல் கட்டமைப்பினை வழங்குகிறது.

இலங்கை மத்திய வங்கியின் தவிர்க்கமுடியாத அடிப்படை நம்பிக்கை யாதெனில் கடினமாக உழைப்பது விருதுகளுக்கும் அங்கீகாரங்களுக்கும் ஏற்புடையவர்களாக்கும் என்பதாகும். ஆகவே 2024இல் பதவி உயர்வுகள் முக்கிய கவனத்திற்குரிய விடயமாக இருந்ததுடன் ஊழியர்கள் உயர்ந்த செயலாற்றத்தினை கொண்டிருப்பதும் அவர்களது பதவி உயர்வு வங்கி உபாயக் குறிக்கோள்களுடன் இணைக்கப்பட்டிருப்பதும் உற்பத்தித்திறன் மிக்க நல்லிணக்கத்தினை உருவாக்கும். இவ்வாண்டிற்கான பதவி உயர்வு பிரமாணம் செயலாற்ற மதிப்பீடுகள், தலைமைத்துவ தகுதி மற்றும் வங்கியின் நோக்கங்களுக்கான ஒட்டுமொத்த பங்களிப்பு என்பனவற்றை அடிப்படையாகக் கொண்டிருந்தது. 2024இல் ஆட்சேர்ப்பு நிரந்தர அடிப்படையிலும் ஒப்பந்த அடிப்படையிலும் காணப்பட்டதுடன் வெளியிலிருந்து பணிகளைக் பெற்றுக்கொள்ளும் அலுவலர்கள் மூலம் அமைய வெற்றிடங்கள் நிரப்பப்பட்டன.

ஈடுபாடுகளையும் வெளிப்படைத்தன்மையினையும் ஊக்குவிப்பதற்காக, இலங்கை மத்திய வங்கி, திறந்த, நிகழ்ச்சி நிரலற்ற கலந்துரையாடல்கள் வெளிப்படையான கூட்டங்கள், வெளிப்படைத்தன்மைக்கான அழைப்பு மற்றும் கூட்டாக பிரச்சனைகளுக்கு தீர்வு காணுதல் என்பன உள்ளிட்ட பல நடவடிக்கைகளை மேற்கொண்டது. கிரமமான ஈடுபாட்டு அளவீடுகள் ஊழியர்களின் திருப்திக்காகவும் செயலூக்கத்திற்காகவும் பெறுமதிமிக்க நுண்ணறிவினை வழங்கியதுடன் இலக்கிடப்பட்ட முன்னேற்றங்களுக்கு வழிகாட்டுகின்றது.

2024இல் இலங்கை மத்திய வங்கி தொடர்ச்சியாக பயில்தல் மற்றும் தொழில்சார் நிபுணத்துவ வளர்ச்சிக்கு தொடர்ந்தும் கடப்பாடுகளைக் கொண்டிருந்தது. கட்டமைக்கப்பட்ட கற்றல்களும் அபிவிருத்திக் கட்டமைப்பும் தேர்ச்சி அபிவிருத்திக்கும் தலைமைத்துவ வளர்ச்சிக்கும் தொழில்நுட்ப தேர்ச்சிக்கும் ஆதரவளித்திருக்கிறது. இயலாற்றலை கட்டியெழுப்புவது மீதான உபாயம் சார்ந்த கவனம் தகுதிவாய்ந்த மற்றும் சுறுசுறுப்பான தொழிற்படையினை பேணுவதற்கும் தோற்றம் பெறுகின்ற சவால்களை எதிர்கொள்வதற்கான ஆயத்தநிலைக்கும் வங்கியை அனுமதிக்கிறது.

இலங்கை மத்திய வங்கியில் உயர்தரத்திலான நடத்தைகளை பேணுவது மிக முக்கியத்துவம் வாய்ந்ததாகும். தொழில்சார் நிபுணத்துவம், பொறுப்புக்கூறும் தன்மை மற்றும் வெளிப்படைத்தன்மை என்பனவற்றை எடுத்துக்காட்டும் கடுமையான நன்னடத்தைக் கோவையை கடைப்பிடிக்க வேண்டும் என எதிர்பார்க்கப்படுகிறது. 2024இல் வங்கி கடுமையான ஒழுக்கவியல் நடத்தைக் கொள்கைகள் மற்றும் கிரமமான முன்னெடுப்புக்களூடாக இந்நிலைமைகளைத் தொடர்ந்தும் நிலைநிறுத்தும்.

ஓய்வுபெற்ற நம்மவர்களைப் பாராட்டுகிறோம் - 2024

பல ஆண்டுகள் அர்ப்பணிப்புடன் சேவையாற்றிய பின்னர் 2024 ஓய்வுபெற்ற அலுவலர்களுக்கு எமது மனப்பூர்வமான பாராட்டுதல்களைத் தெரிவித்துக்கொள்கிறோம். அவர்களது விலைமதிப்பற்ற பங்களிப்பு எமது நிறுவனத்திற்கு என்றும் நிலைத்திருக்கும் தாக்கத்தினைவிட்டுச் சென்றிருக்கிறது. அவர்களது எதிர்கால முயற்சிகளில் சிறந்தவனவற்றை எல்லாம் பெற வாழ்த்துகிறோம்.

இவெற் பர்னான்டோ
முன்னாள் மூத்த பிரதி ஆளுநர்

அறூசி தாசிம்
முன்னாள் பிரதி ஆளுநர்

- ரோஹன விஜேசேகர, உதவி ஆளுநர்
- மல்காந்தி பண்டார, செயலாளர்
- ஜயரத்தின ரத்நாயக்க, பணிப்பாளர் வசதிகள் முகாமைத்துவம்
- செனரத் தர்மவர்த்தன, பணிப்பாளர், பிரதேச அபிவிருத்தி
- பிரசன்ன ஜயதிலக, பணிப்பாளர், வங்கித்தொழில் கற்கைகள் நிலையம்
- ரோகன் விஜேவர்த்தன, மேலதிகப் பணிப்பாளர், தகவல் தொழில்நுட்பம்
- அசோகா சேனநாயக்க, மேலதிகப் பணிப்பாளர், உள்நாட்டுத் தொழிற்பாடுகள்
- அருணா டீகல, மேலதிகக் கண்காணிப்பாளர், நாணயம்
- லால் முத்துக்குமார, மேலதிகப் பணிப்பாளர், அலுவலர் பணிகள் முகாமைத்துவம

வங்கித்தொழில் கற்கைகளுக்கான ஆய்வு நிலையம்

CENTRE FOR BANKING STUDIES

உமது எதிர்காலத்திற்கான வழிகாட்டல்...

இலங்கை மத்திய வங்கியின் மனித மூலதன அபிவிருத்திப் பிரிவாகத் தொழிற்படுகின்ற வங்கித்தொழில் கற்கைகளிற்கான ஆய்வு நிலையமானது நிதியியல் கல்வியை முன்னேற்றும் வேளையில் மத்திய வங்கி அலுவலர்களின் இயக்கவாற்றல் வாய்ந்த பயிற்சித் தேவைப்பாடுகளுடனும் பரந்தளவிலான வங்கித்தொழில் மற்றும் நிதியியல் துறை தொழில்சார் நிபுணத்துவம் வாய்ந்தவர்களுடனும் வளர்ச்சியடையும் விதத்தில் வடிவமைக்கப்பட்ட ஆண்டு முழுவதுமான நிகழ்ச்சித்திட்டத் தொடர்களை வழங்குகின்றது. நேர்மை, பொறுப்புக்கூறல், புத்துருவாக்கம், பொருத்தப்பாடு, பணித் தேர்ச்சி மற்றும் பன்முகத்தன்மை என்பன வங்கித்தொழில் கற்கைகளிற்கான ஆய்வு நிலையத்தின் குறிக்கோளிற்குப் பக்கபலமூட்டுகின்ற அதன் முக்கிய விழுமியங்களை உருவாக்கின்றன. நவீன வங்கித்தொழில் மற்றும் நிதியின் சவால்கள் மற்றும் சிக்கல்தன்மைகள் என்பவற்றினை வழிநடத்தத் தேவையான நிதியியல் அறிவுக்கூர்மையினையும் தாக்குப்பிடிக்கக்கூடியதன்மையினையும் தொழில்சார் நிபுணத்துவம் வாய்ந்தவர்களிற்கு அளிக்கும் பொருட்டு வங்கித்தொழில் கற்கைகளிற்கான ஆய்வு நிலையமானது பயிற்சி நிகழ்ச்சித்திட்டங்கள், செயலமர்வுகள் மற்றும் கருத்தரங்குகளை ஒவ்வோர் ஆண்டும் வழங்குகின்றது. வங்கித்தொழில் மற்றும் நிதித் துறைகளை மட்டுமல்லாமல், பரந்தளவிலான பேரண்டப்பொருளாதாரத்தினையும் வரையறுக்கும் நுணுக்கங்களினைப் பற்றிய புரிதலொன்றினைப் பங்கேற்பாளர்களிடையே ஏற்படுத்துவதனையும் நிகழ்ச்சித்திட்டங்கள் நோக்காகக் கொண்டுள்ளன. தொடர்ச்சியான கற்றலை ஊக்குவிக்கின்ற அதன் பல்வேறு இயலளவினைக் கட்டியெழுப்புகின்ற முயற்சிகளினூடாக, நிதியியல் முறைமை உறுதிப்பாடு மற்றும் நீடித்துநிலைத்திருக்கின்ற பொருளாதார வளர்ச்சி என்பவற்றினைப் பின்தொடர்வதில் மத்திய வங்கிக்கு ஆதரவளிப்பதில் வங்கித்தொழில் கற்கைகளிற்கான ஆய்வு நிலையமானது முக்கிய வகிபாகமொன்றினை ஆற்றுகின்றது.

2024இல், 59 முன்கூட்டித் திட்டமிடப்பட்ட நிகழ்ச்சித்திட்டங்கள், 39 சிறப்பு நிகழ்ச்சித்திட்டங்கள், ஒன்பது பொதுக் கருத்தரங்குகள் மற்றும் பத்து பன்னாட்டு நிகழ்ச்சித்திட்டங்கள் என்பன உள்ளடங்கலாக 117 பயிற்சி நிகழ்ச்சித்திட்டங்களை வங்கித்தொழில் கற்கைகளிற்கான ஆய்வு நிலையமானது நடத்தியதுடன், இது 6,500 இற்கும் மேற்பட்ட பங்கேற்பாளர்களைச் சென்றடைந்தமையானது அனைவரையுமுள்ளடக்கிய மற்றும் பெறுபேறு சார்ந்த இயலளவு மேம்பாட்டிற்கான வங்கித்தொழில் கற்கைகளிற்கான ஆய்வு நிலையத்தின் அர்ப்பணிப்பினைச் சான்றுபகர்கின்றது. இந்நிகழ்ச்சித்திட்டங்கள் மத்திய வங்கித்தொழில், நிதி, திறைசேரித் தொழிற்பாடுகள், பொருளாதாரம், தகவல் தொழில்நுட்பம், சட்டக் கட்டமைப்புக்கள், ஆராய்ச்சி, தரவுப் பகுப்பாய்வு மற்றும் மனித வள முகாமைத்துவம் என்பன உள்ளடங்கலாக பல்வேறு தலைப்புக்களை உள்ளடக்கின.

இணங்குவிப்பு, புத்துருவாக்கம், இலங்கையின் வங்கித்தொழில் மற்றும் நிதித் துறையில் இணையப் பாதுகாப்பு மற்றும் வர்த்தக ரீதியிலான உடன்படிக்கைகள் என்பன குறித்த நிபுணர் குழுக் கலந்துரையாடல்கள் இப்பகுதிகளில் உள்ள முக்கிய பிரச்சனைகளை எடுத்துக்காட்டின. குறிப்பாக, மொங்கோலிய நீடித்துநிலைத்திருக்கின்ற நிதி அமைப்பு மற்றும் பிலிப்பைன்ஸ் மத்திய வங்கி போன்ற பன்னாட்டு நிறுவனங்களுடனான ஒத்துழைப்புக்கள் நீடித்துநிலைத்திருக்கின்ற நிதிசார் நடைமுறைகளின் இயலளவினைக் கட்டியெழுப்புவதன் முக்கியத்துவத்துடன் தொடர்புடைய விழிப்புணர்வினை ஊக்குவிப்பதற்காக மேற்கொள்ளப்பட்டன.

பங்காளர் நிறுவனங்களிலிருந்தான தொழில்நுட்ப நிபுணத்துவம் மற்றும் தலைமைத்துவத்தினைப் பயன்படுத்துவதற்கும் மத்திய வங்கி அலுவலர்களின் இயலளவுகளினை மேம்படுத்துவதற்கும் வங்கித்தொழில் கற்கைகளிற்கான ஆய்வு நிலையமானது "வெளிநாட்டுத் துறைப் பகுப்பாய்வு", "புத்துருவாக்கங்கள், கொடுப்பனவுகள் மற்றும் மத்திய வங்கிகள்", "உபாய ரீதியிலான தொலைநோக்கு, உபாய மேம்பாடு மற்றும் நடைமுறைப்படுத்தல்" மற்றும் "மத்திய வங்கி ஆளுகை" என்பன உள்ளடங்கலாக பல தலைப்புக்களில் உயர்ந்தளவிலான தாக்கத்தினை ஏற்படுத்தும் பயிற்சியினை வழங்கும் பொருட்டு தென்கிழக்காசிய மத்திய வங்கிகள், டியூச் புண்டெஸ் வங்கி மற்றும் பன்னாட்டு நாணய நிதிய தெற்காசிய ஆராய்ச்சி மற்றும் தொழில்நுட்ப உதவி நிலையம் போன்ற உலகளாவிய நிறுவனங்களுடனும் கூட்டிணைந்தது. மேலும், ஆண்டு காலப்பகுதியில் வெளிநாட்டு நிறுவனங்களுக்குச் சிறப்புப் பயிற்சி நிகழ்ச்சித் திட்டங்கள் அளிக்கப்பட்டதுடன், இவை "வங்கிகளில் நேபாள நிதியியல் அறிக்கையிடல் தரநியமங்களை நடைமுறைப்படுத்தல்" மற்றும் "வங்கி முகாமையாளர்களுக்கான கிளை முகாமைத்துவத் தேர்ச்சி" போன்ற நிகழ்ச்சித்திட்டங்களை உள்ளடக்கியது. தன்சானிய வங்கிக் கற்கைநிலையத்திலிருந்து வங்கித்தொழில் கற்கைகளிற்கான ஆய்வு நிலையத்திற்கான அறிவு மற்றும் அனுபவத்தினைப் பெற்றுக்கொள்ளல்சார் வருகையானது மற்றுமொரு சிறப்பம்சமாகக் காணப்பட்டது.

பல்வேறு முயற்சிகளினூடாக மத்திய வங்கியினுள் இயலளவினைக் கட்டியெழுப்பல் குறித்த வலுவான முக்கியத்துவமொன்றினை 2024ஆம் ஆண்டு எடுத்துக்காட்டியது. "Talks@CBSL", முகாமைத்துவ உபாயங்கள் குறித்து முன்னணிக் கம்பனிகளிலிருந்தான கற்றுக்கொள்ளல் மற்றும் புதிதாக ஆட்சேர்க்கப்பட்டவர்களின் நலனிற்காக வடிவமைக்கப்பட்ட முன்னணி சுய நிகழ்ச்சித்திட்டங்கள் என்பவற்றினை இவை உள்ளடக்கின. தேசிய மட்டத்தில் நிதியியல் மற்றும் பொருளாதாரக் கல்வியறிவினை மேம்படுத்துகின்ற அதன் இலக்குகளை மேலும் உறுதிப்படுத்தும் விதத்தில், வங்கித்தொழில் கற்கைகளிற்கான ஆய்வு நிலையமானது பொதுக் கருத்தரங்குத் தொடரொன்றின் மூலம் அதன் செயற்பரப்பினை 2024இல் விரிவுபடுத்தியது. பிராந்திய அலுவலகங்களுடன் கூட்டிணைந்து அதன் தற்போதைய விழிப்புணர்வுசார் முயற்சிகளுடன், பிராந்திய மட்டத்தில் நிதியியல் நிறுவனங்களின் இயலளவினை வலுப்படுத்துவதனை நோக்காகக் கொண்ட பயிற்சி நிகழ்ச்சித்திட்டச் சிறப்புத் தொடரொன்றினை வங்கித்தொழில் கற்கைகளிற்கான ஆய்வு நிலையமானது மேற்கொண்டது. முன்னோக்கிப் பார்க்கையில், வங்கித்தொழில் கற்கைகளிற்கான ஆய்வு நிலையமானது அதன் பயிற்சி மற்றும் இயலளவினைக் கட்டியெழுப்புகின்ற முயற்சிகளில் புத்துருவாக்கம் மற்றும் படைப்பாற்றல் என்பவற்றினை மேம்படுத்துகின்ற வேளையில் உள்நாட்டிலும் பன்னாட்டு ரீதியிலும் ஒத்துழைப்புக்களை வலுப்படுத்துவதனை நோக்காகக் கொண்டுள்ளது. துரிதமாக வளர்ச்சியடைந்து வருகின்ற பொருளாதாரச் சூழலொன்றின் சிக்கல்களை அடையாளங்கண்டு, வங்கித்தொழில் கற்கைகளிற்கான ஆய்வு நிலையமானது அதன் அதிநவீன கல்விசார் முயற்சிகளினூடாக மத்திய வங்கி மற்றும் நிதியியல் துறை அலுவலர்களின் தொடர்ச்சியான தொழில்சார் நிபுணத்துவ அபிவிருத்தியினை நிச்சயப்படுத்துவதற்கு முயற்சிகளை மேற்கொள்ளும். இம்முயற்சிகள் இலங்கையின் நிதியியல் துறையினை மேலும் அனுகூலமிக்க நிலையொன்றிற்கு உயர்த்துவதற்குத் தேவையான அறிவு மற்றும் திறன்களைத் தனிநபர்களுக்கு வழங்குவதனை நோக்காகக் கொண்டுள்ளன.

தகவல் தொழில்நுட்பவியல்

நிதியியல் முகாமைத்துவம் மற்றும் முதலீடு மற்றும் சம்பளப் பட்டியல் தொழிற்பாடுகளின் அச்சுறுத்தல்களைக் கண்காணிக்கின்றமை வரையிலான டிஜிட்டல் நிதியியல் சூழலின் பரந்த பகுதியை உள்ளடக்குகின்ற இன்றியமையாத முறைமைகளின் அகன்ற பரப்பொன்றினை மத்திய வங்கி செயற்படுத்துகின்றது. வங்கியின் நிதியியல் தகவல் வலையமைப்பு அறிக்கையிடல் முறைமைக்குள் முன்னேற்றகரமான, நேரகாலத்துடன் எச்சரிக்கைவிடுக்கின்ற முறைமையொன்றினை அபிவிருத்தி செய்தமை 2024இல் முக்கியமானதொரு விடயமாகக் காணப்படுவதுடன் இச்சாதனமானது அதேநேரத்தில் நிதியியல் குறிகாட்டிகளைக் கண்டறியவும், போக்கின் மையத்தினையும் சாத்தியமான இடர்நேர்வுகளுக்கு முன்கூட்டியே விரைவாக பதிலிறுத்துவதற்கும் ஏற்றவிதத்தில் வடிவமைக்கப்பட்டிருக்கிறது. இது தனிப் பயனாக்கத்தக்க நோக்கு மற்றும் மிக நுணுக்கமான முறையிலமைந்த தரவினை அடிப்படையாகக் கொண்ட தீர்மானங்கள் மேற்கொள்ளப்படுவதனை இலகுபடுத்தியிருக்கிறது.

அதேநேர மொத்தத் தீர்ப்பனவு முறைமையினை தரமுயர்த்தல்

2024இன் கவனிக்கத்தக்க முக்கியமான பண்பு யாதெனில் ISO 20022 அளவு முறைகளை பூர்த்திசெய்வதற்கு கட்டமைக்கப்பட்ட மிகுந்த முன்னேற்றம் கண்ட அதேநேர மொத்தத் தீர்ப்பனவு முறைமை ஆரம்பிக்கப்பட்டமையாகும். இத்தரமுயர்த்தலானது உயர் பெறுமதி கொடுக்கல்வாங்கல்களை அதேநேரத்தில் செய்முறைப்படுத்துவதற்கும், தீர்ப்பனவு இடர்நேர்வுகளைக் குறைப்பதற்கும், திரவத்தன்மை முகாமைத்துவத்தினை மேம்படுத்துவதற்கும் அனுமதிக்கிறது.

இணையவழிப் பாதுகாப்பு மற்றும் தகவல் தொழில்நுட்பத்தின் தாக்குப்பிடிக்கும் தன்மை

இதனுடன் தொடர்புபட்டுள்ள உணர்வுபூர்வமான தன்மைகளை கருத்திற்கொள்கையில், இணையவழிப் பாதுகாப்பு என்பது இலங்கை மத்திய வங்கியில் உயர் முன்னுரிமை வாய்ந்த விடயமாக இருக்கின்றது என்பதனைச் சொல்லதேவையில்லை. பாதிக்கப்படக்கூடிய தன்மைகளை கிரமமாக மதிப்பீடு செய்வதும் நுழைவுப் பரீட்சிப்புக்களும் வங்கியின் டிஜிட்டல் உட்கட்டமைப்புக்களை சாத்தியமான அச்சுறுத்தல்களிலிருந்தும் பாதுகாக்கிறது. 2024இல் நிறுவனம் முழுவதிலும் இணையவழிப் பாதுகாப்பு விழிப்புணர்வுக் காலாச்சாரத்தினை உருவாக்கும் முயற்சியொன்றாக, தரவுப் பாதுகாப்பு மற்றும் சிறந்த நடைமுறைகள் பற்றி அலுவலர்களிடையே விழிப்புணர்வினை உயர்த்துவதன் மீது கவனம் செலுத்தப்பட்டது.

தரவின் அடிப்படையிலான உபாயங்கள்

திறன்சார்ந்த தீர்மானங்களை மேற்கொள்வதற்கும் மேற்பார்வைக்கும் உதவியளிப்பதற்கு இலங்கை மத்திய வங்கி தரவுப்பகுப்பாய்வுகளின் மீது அதிகளவிற்கு சார்ந்திருக்கிறது. முன்னேற்றங்களைக் கண்டறிவதற்கும் நுண்ணறிவுகளை உருவாக்குவதற்கும் செயலாற்ற அடிப்படைகள் உருவாக்கப்பட்டுள்ள வேளையில் கொறிய வங்கியுடனான ஒத்துழைப்பு தரவுக் கட்டமைப்பினையும் பகுப்பாய்வு இயலாற்றலையும் மேம்படுத்த உதவுகின்றது. பெருந்தரவு மற்றும் தரவுக் களஞ்சியம் மீதான கவனம் சிறந்த தகவல்களின் அடிப்படையிலமைந்த உபாயத் தீர்மானங்களை மேற்கொள்வதற்கு வழியமைத்திருக்கிறது.

பொது நிருவாகம்

2024இல் இலங்கை மத்திய வங்கியில் பொது நிருவாகம், முக்கியமாக தடைகளற்ற உள்ளகத் தொழிற்பாடுகளை பேணுவதன் மீதும் கம்பனி ஆளுகையினை வலுப்படுத்துவதன் மீதும் கவனத்தினைச் செலுத்தியது. வினைத்திறன் மிக்க கம்பனி நிருவாகமூடாகக் கொள்கைகள் நடைமுறைகள் மற்றும் வழிகாட்டல்களை தெளிவாக எடுத்துக்காட்டுகின்ற சுற்றறிக்கைகள் மற்றும் உள்ளக விஞ்ஞாபனங்களை வழங்குவதன் மூலம் வங்கி சுமுகமான உள்ளக தொடர்பூட்டல்களை உறுதிப்படுத்தியிருக்கிறது. இந்நடைமுறை உறுதியான தொழிற்பாட்டுத் தன்மையினை கணிசமானளவிற்கு மேம்படுத்தியதுடன் அண்மைய நிருவாக பணிப்புக்களை அலுவலர்கள் தெரிந்துவைத்துக்கொள்ளவும் உதவியது.

கொள்வனவு மற்றும் நிலையான சொத்து முகாமைத்துவம்

ஆய்விற்குரிய ஆண்டுப்பகுதியில் இலங்கை மத்திய வங்கி, உத்தம விலைகளில் உயர்தரம் வாய்ந்த பொருட்களையும் பணிகளையும் கொள்வனவு செய்யும்விதத்தில் வெளிப்படையான மற்றும் வினைத்திறன்மிக்க கொள்வனவுச் செய்முறைகளுக்கு முன்னுரிமையளித்தது. போட்டித்தன்மை வாய்ந்த கொள்வனவு நடைமுறைகளைக் கடைப்பிடிக்கின்ற விதத்தில் வங்கி செலவுச் சிக்கனத்தினை பேணிய வேளையில் காலம் கடந்த, சேதமடைந்த மற்றும் பயன்படுத்தமுடியாத நிலையான சொத்துக்களை முகாமைப்படுத்துவதற்காக வருடாந்த அளவீட்டுச் சபை நடத்தப்பட்டமையானது பொறுப்புவாய்ந்த சொத்து முகாமைத்துவத்திற்கும் மூலவளங்களை உத்தம அணவில் பயன்படுத்தப்படுவதற்கும் வழிவகுத்தது.

சட்ட அலுவல்கள்

2024இல் இலங்கை மத்திய வங்கி சட்ட பிணக்குகளில் நிறுவனத்தின் நலவுரித்துக்களை பாதுகாக்கின்ற விதத்தில் அதன் சட்ட அலுவல்களில் காத்திரமான முகாமைத்துவத்தினை மேற்கொண்டது. இலங்கை மத்திய வங்கி 2023இல் தொடர்புபட்ட பல்வேறு சட்ட சீர்திருத்த முன்னெடுப்புக்களிலும் தொடர்ந்தும் தீவிரமாக ஈடுபட்டது. இதன் பொறுப்புக்களின் ஒரு பகுதியாக மத்திய வங்கி, 2024ஆம் ஆண்டின் 24ஆம் இலக்க வங்கித்தொழில் (திருத்தச்) சட்டத்தின் ஒப்புதலையும் சட்டவாக்கத்தினையும் மேற்பார்வையிட்டதுடன் 2024ஆம் ஆண்டின் 33ஆம் இலக்க பொதுப்படுகடன் முகாமைத்துவச் சட்டத்தின் ஆக்கத்திற்கும் பங்களித்தது. இவை முறையே 2024 ஏப்பிறல் 10அம் திகதியும் 2024 யூன் 18ஆம் திகதியும் நிறைவேற்றப்பட்டன.

உள்ளக மற்றும் வெளிப்புறக் கொடுப்பனவுகள்

அறிக்கையிடும் காலப்பகுதியில், ஊழியர்களின் ஊதியங்கள் தொழிற்பாட்டுச் செலவுகள் வழங்குநர் கொடுப்பனவுகள் உள்ளிட்ட அனைத்து உள்ளக மற்றும் வெளிப்புறக் கொடுப்பனவுகளையும் நிறுவப்பட்ட நெறிமுறைகளைப் பின்பற்றுகின்ற விதத்தில் நிறைவேற்றியது.

பாதுகாப்பு மற்றும் வசதிகள் முகாமைத்துவம்

இலங்கை மத்திய வங்கி தனிப்பட்டவர்கள் மற்றும் உட்கட்டமைப்பு ஆகிய இரண்டினதும் பாதுகாப்பினை உறுதிப்படுத்தவற்காக பாதுகாப்பினை பேணுதல், கிரமமான பரீட்சிப்புக்களை மேற்கொள்ளுதல் மற்றும் தீயணைப்பு, கண்காணிப்பு முறைமைகளை தரமுயர்த்தல் என்பன மீது வலுவான வலியுறுத்தல்களை மேற்கொண்டது. இலக்கிடப்பட்ட பயிற்சி நிகழ்ச்சித்திட்டங்கள் பாதுகாப்பு ஆளணியினரின் தேர்ச்சியையும் தகுதியையும் மேம்படுத்தி பாதுகாப்புச் சூழலொன்றினை உருவாக்கியிருக்கிறது. வங்கியும் தடங்கலற்ற தொழிற்பாடுகளுக்கும் ஆர்வலர்களின் ஈடுபாடுகளுக்கும் உதவுகின்ற விதத்தில் கட்டிடங்களையும் போக்குவரத்து சேவைகளையும் உள்ளடக்குகின்ற விதத்தில் அனைத்தையுமுள்ளடக்கிய வசதிகள் முகாமைத்துவத்தினைப் பேணியது.

தகவல் மற்றும் வெளிப்படை தன்மைக்கான உரிமை

2024ஆம் ஆண்டில் மத்திய வங்கி வெளிப்படைத்தன்மைக்கான அதன் உறுதிப்பாட்டை வலுப்படுத்தியது, ஆண்டு முழுவதும் தகவல் அறியும் உரிமை விண்ணப்பங்களைச் செயல்படுத்தியது. சரியான நேரத்தில் பதில்கள் மற்றும் தகவல் அறியும் உரிமை சட்டத்தை கண்டிப்பாகப் பின்பற்றுதல் ஆகியவை வெளிப்படையான மற்றும் பொறுப்புணர்வுள்ள நிர்வாகத்திற்கான மத்திய வங்கியின் உறுதிப்பாட்டிற்கு ஒரு எடுத்துக்காட்டாகும்.

2016ஆம் ஆண்டின் 12ஆம் இலக்க தகவலுக்கான உரிமைச் சட்டத்தின் பிரிவு 10 இற்கு இணங்க 2024ஆம் ஆண்டிற்காக தயாரிக்கப்பட்ட இலங்கை மத்திய வங்கியின் தகவலுக்கான உரிமை தொடர்பான ஆண்டறிக்கை

01	இலங்கை மத்திய வங்கியினால் 2024 ஆம் ஆண்டின் போது பெற்றுக்கொள்ளப்பட்ட தகவல் கோரிக்கைகளின் மொத்த எண்ணிக்கை	180
02	2024 ஆம் ஆண்டின் போது, தகவல் வழங்கப்பட்ட தகவல் கோரிக்கைகளின் மொத்த எண்ணிக்கை	139
03	2024 ஆம் ஆண்டின் போது, தகவல் வழங்குவதற்கு மறுக்கப்பட்ட தகவல் கோரிக்கைகளின் மொத்த எண்ணிக்கை	19
04	ஏனைய பகிரங்க அதிகார சபைகளுக்கு முன்னனுப்பப்பட்ட தகவல் கோரிக்கைகளின் மொத்த எண்ணிக்கை (09 தகவல் கோரிக்கைகளுக்கு பகுதியளவான தகவல்கள் வழங்கப்பட்டன.)	24
05	2024 ஆம் ஆண்டின் போது பெற்றுக்கொள்ளப்பட்டு 31.12.2024 ஆம் திகதியன்று செயலாக்கத்தில் இருந்த தகவல் கோரிக்கைகளின் மொத்த எண்ணிக்கை	7
06	இலங்கை மத்திய வங்கியினால் தகவல் வழங்குகைக்காக ஆண்டின் போது, சேகரிக்கப்பட்ட கட்டணங்களின் தொகை	கட்டணம் எதுவும் சேகரிக்கப்படவில்லை
07	தகவலுக்கான உரிமைச் சட்டத்தின் பிரிவு 5 இன் கீழ் மறுக்கப்பட்ட தகவல் கோரிக்கைகளின் எண்ணிக்கை	5
08	தகவலுக்கான உரிமைச் சட்டத்தின் பிரிவு 3 இன் கீழ் மறுக்கப்பட்ட தகவல் கோரிக்கைகளின் எண்ணிக்கை	14
09	தகவலுக்கான உரிமை ஆணைக்குழுவிற்கு மேற்கொள்ளப்பட்ட மேன்முறையீடுகளின் எண்ணிக்கை	14
10	தகவலுக்கான உரிமை ஆணைக்குழுவின் பணிப்புக்கிணங்க தகவல் வழங்கப்பட்ட தடவைகளின் எண்ணிக்கை	1
11	பதவிகுறிக்கப்பட்ட அலுவலருக்கு மேற்கொள்ளப்பட்ட மேன்முறையீடுகளின் எண்ணிக்கை	32
12	இலங்கை மத்திய வங்கியில் பதிவேடுகளைப் பேணுதல், முகாமை செய்தல் மற்றும் அழித்தல் தொடர்பான செயல்முறைகள்	தகவலுக்கான உரிமைச் சட்டத்தின் பிரிவு 7 மற்றும் இலங்கையின் எழுத்திலான ஏனைய தொடர்புடைய சட்டங்களின் ஏற்பாடுகளுக்கமைவாக இலங்கை மத்திய வங்கி பதிவேடுகளை/ தகவல்களைப் பேணிவருகிறது.
13	தகவலுக்கான உரிமைச் சட்டத்தின் பிரிவு 8 இன் கீழான இலங்கை மத்திய வங்கியுடன் தொடர்புடைய செயல்முறைகள்	பொருத்தமற்றது

தகவல் அலுவலர்
இலங்கை மத்திய வங்கி

ஆளுகை மற்றும் இடர்நேர்வு முகாமைத்துவம்

ஆளுகை

இலங்கை மத்திய வங்கியின் ஆளுகைக் கட்டமைப்பானது அதன் தொழிற்பாடுகளின் வினைத்திறனான மேற்பார்வை மற்றும் முகாமைத்துவத்தை உறுதிப்படுத்துவதற்காக வடிவமைக்கப்பட்டுள்ளது. இலங்கை மத்திய வங்கி ஆளும் சபை மற்றும் நாணயக் கொள்கைச் சபை ஆகிய இரண்டு பிரதான சபைகளினால் ஆளுகை செய்யப்படுகின்றது.

- **ஆளும் சபை:** இச்சபை நாணயக் கொள்கை தவிர்ந்த இலங்கை மத்திய வங்கியின் அலுவல்களின் நிருவாகம் மற்றும் முகாமைத்துவத்தை மேற்பார்வை செய்வதற்குப் பொறுப்பாகவுள்ளது. இச்சபை இதற்கு தலைவராகக் கடமையாற்றும் மத்திய வங்கியின் ஆளுநர் அவர்களையும் பொருளாதாரம், வங்கி, நிதி, கணக்கியல் மற்றும் கணக்காய்வு, சட்டம் அல்லது இடர் மேலாண்மை விடயங்களில் நிபுணத்துவம் பெற்ற ஏனைய ஆறு உறுப்பினர்களையும் கொண்டுள்ளது. ஆளும் சபை பொதுவான கொள்கை தீர்மானங்களை எடுத்தல், நடவடிக்கைகளை செயற்படுத்தல், நிறுவன மூலோபாயத்தை உருவாக்குதல், வரவு செலவுத் திட்டங்கள் மற்றும் நிதி அறிக்கைகளை அங்கீகரித்தல் மற்றும் உள்ளக கட்டுப்பாடுகள் மற்றும் இடர் மேலாண்மையை மேற்பார்வையிடுதல் போன்ற செயற்பாடுகளை மேற்கொள்கின்றது.

- **நாணயக் கொள்கை சபை:** இலங்கை மத்திய வங்கியின் நாணயக் கொள்கையை வகுப்பதற்கும் உள்நாட்டு விலை உறுதிப்பாட்டினை எய்துவதற்கும் பேணுவதற்கும் நெகிழ்வானபணவீக்க இலக்கிடல் கட்டமைப்புடன் இணங்கி செல்கின்ற நெகிழ்வான செலாவணி வீத முறைமையினை அமுல்படுத்துவதற்கும் இச்சபை பணிக்கப்பட்டுள்ளது. இது மத்திய வங்கியின் ஆளுநரை தலைவராகவும், ஆளும் சபையின் உறுப்பினர்களையும், பொருளியல் அல்லது நிதியியல் நிபுணர்கள் இருவரையும், விலை உறுதிப்பாடு மற்றும் நிதியியல் முறைமை உறுதிப்பாடு என்பவற்றுக்குப் பொறுப்புக்கூறுகின்ற இரண்டு துணை ஆளுநர்களையும் உள்ளடக்குகின்றது.

இந்த ஆளுகை கட்டமைப்புகளும் செயன்முறைகளும் இலங்கை மத்திய வங்கி வெளிப்படைத் தன்மை, பொறுப்புக்கூறல் மற்றும் வினைத்திறனான மேற்பார்வை ஆகியவற்றுடன் இலங்கையின் நிதியியல் முறைமையின் உறுதிப்பாட்டினையும் ஒருமைப்பாட்டினையும் பேணி தொழிற்படுவதை உறுதிப்படுத்துகின்றன.

இலங்கை மத்திய வங்கியின் ஆளுகைக் கட்டமைப்பிற்கு வரைபடம் 20 பார்க்கவும்.

சபை உறுப்பினர்கள்

மத்திய வங்கியின் ஆளுநரும் ஆளும் சபை உறுப்பினர்களும் நிதி அமைச்சரின் பரிந்துரையின் பேரில் அரசியலமைப்பின் 41 உறுப்புரையின் கீழ் ஸ்தாபிக்கப்பட்ட அரசியலமைப்புப் பேரவையின் அங்கீகாரத்துடன் ஜனாதிபதியினால் நியமிக்கப்படுகின்றார்கள். ஆளுநரைத் தவிர, மற்ற அனைத்து ஆளும்சபை உறுப்பினர்களும் நிர்வாகிகள் அல்லாதவர்கள். ஆளுநர் மற்றும் நியமிக்கப்பட்ட உறுப்பினர்களின் பதவிக்காலம் ஆறு ஆண்டுகளாவதுடன் மொத்த பதவிக்காலம் பன்னிரண்டு ஆண்டுகளுக்கு மிகாமல் இருக்கத்தக்க மறுநியமனத்திற்கான தகுதியையும் கொண்டிருப்பார்கள்.

ஆளும் சபை உறுப்பினர்கள்

முனைவர். பி.நந்தலால் வீரசிங்க (தலைவர்)
திரு. நிஹால் பொன்சேகா – நியமன உறுப்பினர்
முனைவர். ரவீந்தர ரத்நாயக்க – நியமன உறுப்பினர்
திரு. அனுஷ்க விஜயசிங்க – நியமன உறுப்பினர்
திரு. விஸ்வநாதமூர்த்தி கோவிந்தசாமி – நியமன உறுப்பினர்
திரு. ரஜீவ் அமரசூரிய – நியமன உறுப்பினர்
திரு. மணில் ஜயசிங்க – நியமன உறுப்பினர்

ஆளும் சபையின் செயலாளர் –
திருமதி. டிமுது. சமரதுங்க

நாணயக் கொள்கைச் சபையின் உறுப்பினர்கள்

முனைவர். பி.நந்தலால் வீரசிங்க (தலைவர்)
திரு. நிஹால் பொன்சேகா – நியமன உறுப்பினர்
முனைவர். ரவீந்தர ரத்நாயக்க – நியமன உறுப்பினர்
திரு. அனுஷ்க விஜயசிங்க – நியமன உறுப்பினர்
திரு. விஸ்வநாதமூர்த்தி கோவிந்தசாமி – நியமன உறுப்பினர்
முனைவர். (செல்வி) துஷ்னி வீரகோன் – நியமன உறுப்பினர்
முனைவர். பிரியங்க துணுசிங்க – நியமன உறுப்பினர்
திரு. ரஜீவ் அமரசூரிய – நியமன உறுப்பினர்
திரு. மணில் ஜயசிங்க – நியமன உறுப்பினர்
திருமதி. கே.எம்.ஏ.என். டவுலகல – மூத்த துணை ஆளுநர்
திரு. ஜே.பி.ஆர் கருணாரத்ன – துணை ஆளுநர்

நாணயக் கொள்கை சபையின் செயலாளர் –
முனைவர். சந்திரநாத் அமரசேகர

சபை கூட்டங்கள்

ஆளும் சபை குறைந்தது ஒரு மாதத்திற்கு ஒரு முறையாவது கூடுகிறது, அதே நேரத்தில் நாணயக் கொள்கைச் சபை குறைந்தது இரண்டு மாதங்களுக்கு ஒரு முறையாவது கூடுகிறது. தலைவரால் அல்லது இரண்டு உறுப்பினர்களின் எழுத்துமூல வேண்டுகோளின் பேரில் இக் கூட்டங்கள் கூட்டப்படுகின்றன. சபைக் கூட்டங்கள் முழுமையான விவாதம் மற்றும் தீர்மானமெடுப்பதனை உறுதி செய்யும் வகையில் கட்டமைக்கப்படுகின்றன. ஆளுகை சபைக் கூட்டத்திற்கான குறைந்தளவு அங்கத்தவர்களின் எண்ணிக்கை ஐந்தாக இருப்பதுடன் நாணயக் கொள்கை சபைக் கூட்டத்திற்கான குறைந்தளவு அங்கத்தவர்களின் எண்ணிக்கை ஆளுநர் அல்லது விலை உறுதிப்பாட்டுக்குப் பொறுப்பான துணை ஆளுநர் உட்பட எட்டாக காணப்படுகின்றது.

நாணயக் கொள்கைச் சபையானது ஒவ்வொரு கூட்டத்தின் பின்னரும் ஏற்றுக்கொள்ளப்பட்ட தீர்மானங்களை, அண்மைக்கால பொருளாதார அபிவிருத்திகள் மற்றும் பொருளாதாரக் கண்ணோட்டம் பற்றிய விளக்கங்களுடன் வெளியிடுகிறது.

31 திசெம்பர் 2024இல் உள்ளவாரான இலங்கை மத்திய வங்கியின் ஆளுகைக் கட்டமைப்பு

வரைபடம் – 20

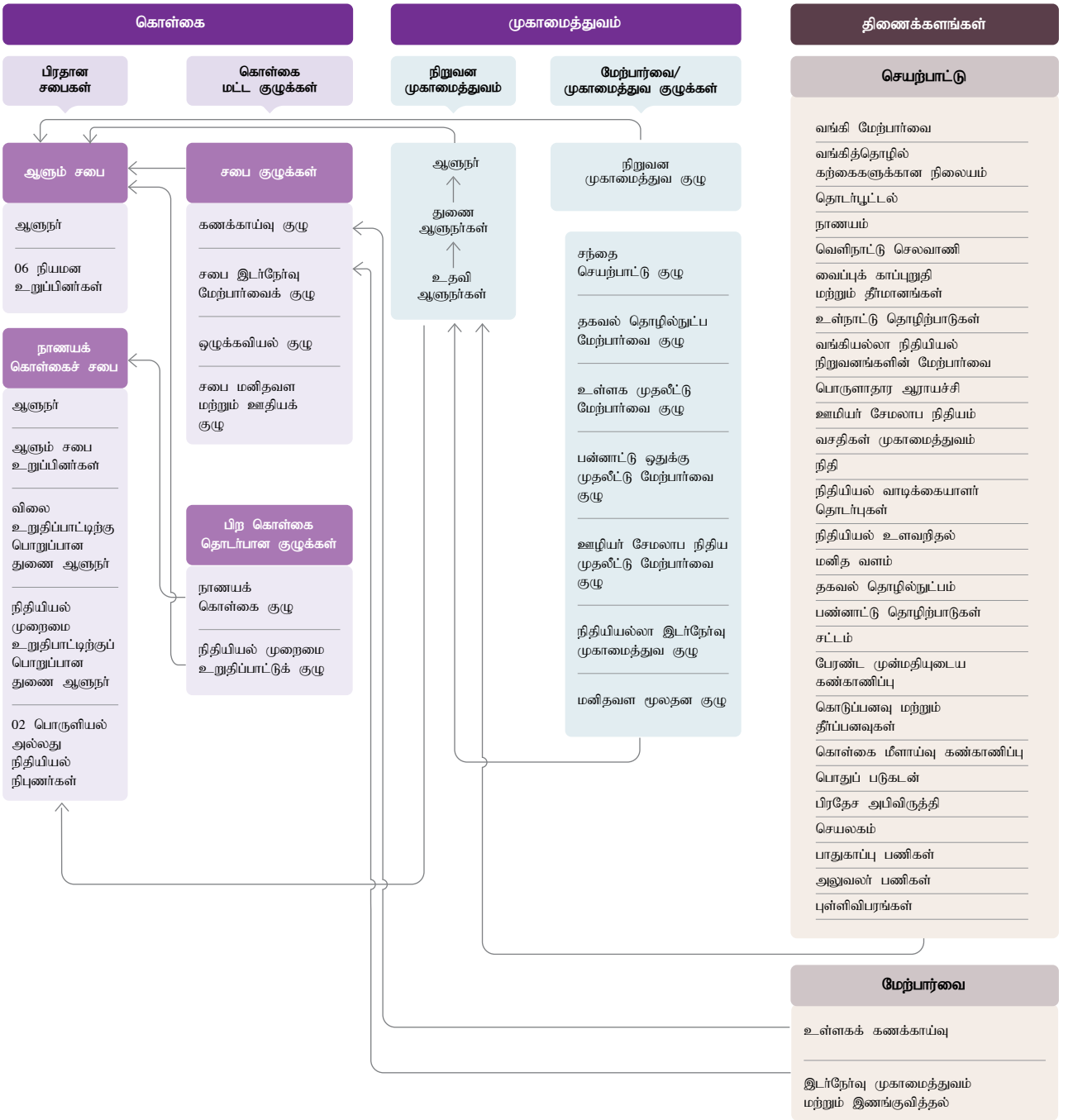

02 ஏப்ரல் 2025இல் இருந்து அமுலுக்கு வரும் வகையில் இலங்கை மத்திய வங்கியின் மையப்பட்ட முதலீட்டு செயற்பாடுகளின் அமுலாக்கத்தின் கீழ் பன்னாட்டு தொழிற்பாடுகள் திணைகளம் முதலீட்டு முகாமைத்துவ திணைக்களமாக பெயர் மாற்றம் செய்யப்பட்டதுடன் உள்நாட்டு தொழிற்பாடுகள் திணைகளம் சந்தை தொமிற்பாடுகள் திணைகளமாக பெயர் மாற்றம் செய்யப்பட்டது.

சபைக் குழுக்கள்

இலங்கை மத்திய வங்கி அதன் தொழிற்பாடுகளை மேற்பார்வை செய்வதற்கும் முகாமைத்துவம் செய்வதற்கும் உதவுவதற்கு பல விசேட சபைக் குழுக்களைக் கொண்டுள்ளது. இந்த குழுக்களில் பின்வருவன அடங்கும்:

1. கணக்காய்வு குழு
2. சபை இடர்நேர்வு மேற்பார்வைக் குழு
3. சபை மனிதவள மற்றும் ஊதியக் குழு
4. ஒழுக்கவியல் குழு

விவரங்களுக்கு பக்கம் 55 பார்க்கவும்

ஏனைய கொள்கை தொடர்பான குழுக்கள்

இலங்கை மத்திய வங்கி, பொருளாதார நிலைமைகளை மதிப்பிடுதல், நாணயக் கொள்கை மீதான பரிந்துரைகளை வழங்குதல் மற்றும் உறுதிப்பாட்டினை உறுதிப்படுத்துவதற்காக நிதியியல் முறைமையினுள் ஏற்படும் இடர்நேர்வுகளை மதிப்பிடுதல் என்பவற்றிற்காக பணிக்கப்பட்ட கொள்கை தொடர்பான குழுக்களை ஸ்தாபித்துள்ளது. இவற்றில் பின்வருவன அடங்கும்:

1 நாணய கொள்கைக் குழு
2. நிதியியல் முறைமை உறுதிப்பாட்டுக் குழு

மேற்பார்வை/முகாமைத்துவ குழுக்கள்

இலங்கை மத்திய வங்கியின் மேற்பார்வை/முகாமைத்துவக் குழுக்கள் நாளாந்த தொழிற்பாடுகளுக்கும் ஆளும் சபை மற்றும் நாணயக் கொள்கைச் சபையினால் நிர்ணயிக்கப்படும் கொள்கைகளின் அமுலாக்கலுக்கும் பொறுப்பாகவிருக்கின்றன. இந்த குழுக்களில் பின்வருவன அடங்கும்:

1. நிறுவன முகாமைத்துவக் குழு
2. சந்தை செயற்பாட்டுக் குழு
3. தகவல் தொழில்நுட்ப மேற்பார்வைக் குழு
4. முதலீட்டு மேற்பார்வைக் குழுக்கள்
   அ. உள்ளக முதலீட்டு மேற்பார்வைக் குழு
   ஆ. பன்னாட்டு ஒதுக்கு முதலீட்டு மேற்பார்வைக் குழு
   இ. ஊழியர் சேமலாப நிதிய முதலீட்டு மேற்பார்வைக் குழு
5. நிதியல்லா இடர்நேர்வு முகாமைத்துவ குழு
6. மனித மூலதனக் குழு

இலங்கை மத்திய வங்கியின் தலைமையிலான தேசிய மட்டத்திலான குழுக்கள்

தேசிய மட்டத்தில், இலங்கை மத்திய வங்கி பல முக்கிய குழுக்களில் ஈடுபட்டுள்ளது.

1. நிதியியல் துறை மேற்பார்வைக் குழு
2. நெருக்கடி முகாமைத்துவ குழு
3. தேசிய நிதியியல் வசதிக்குட்படுத்தல் மன்றம்
4. தேசிய கொடுப்பனவு மன்றம்
5. பணம் தூயதாக்கலுக்கெதிராக மற்றும் பயங்கரவாதத்திற்கு நிதியளித்தலை ஒழித்தலுக்கான தேசிய ஒருங்கிணைப்புக் குழு

நடத்தை கோட்பாடு

இலங்கை மத்திய வங்கியின் நடத்தைக் கோட்பாடானது ஊழியர்கள், மற்றும் சபைக் குழுக்கள் உள்ளிட்ட பணிப்பாளர் சபை உறுப்பினர்களிடையே தார்மீக நடத்தையையும் நேர்மைப்பாட்டையும் உறுதிப்படுத்துகின்றது. நடத்தை கோட்பாடு அனைத்து தொழில்முறை செயல்பாடுகளிலும் நன்னெறித் தரநிலைகள், நலன் சார்ந்த முரண்பாடு வெளிப்படுத்தல், மற்றும் கடமைகளின் போது பெறப்பட்ட பகிரங்கமற்ற தகவல்களின் கண்டிப்பான இரகசியத்தன்மை பேணல் போன்றவற்றை வேண்டுகின்றது. அனைத்து தொடர்புடைய சட்டங்கள், ஒழுங்குமுறைகள் மற்றும் உள்ளக கொள்கைகளுடனான கடுமையான இணங்குவித்தலுக்கு மேலாக, தொழில்முறை மற்றும் பொறுப்புடைமை ஆகியவை ஊழியர் நடத்தைக்கு மையமானவை.

தகவல் தெரிவித்தல்

இலங்கை மத்திய வங்கி அதன் தகவல் தெரிவித்தல் கொள்கையினூடாக வெளிப்படைத்தன்மை மற்றும் பொறுப்புக்கூறல் கலாசாரமொன்றை ஊக்குவித்து, முறைகேடான நடத்தை, ஒழுக்க விழுமியங்களற்ற நடத்தை அல்லது வங்கியின் நலனுக்கு எதிரானதாக அல்லது குந்தகம் விளைவிக்கக்கூடிய தீங்கு விளைவிக்கும் ஏதேனும் தவறான செயல்கள் பற்றி முறைப்பாடு செய்வதற்கு ஊழியர்களுக்கு பாதுகாப்பான மற்றும் இரகசியமான வாய்ப்பொன்றை வழங்குகிறது. நல்ல நம்பிக்கையுடன் செயல்படும் தகவல் தெரிவிப்பவர்கள் பழிவாங்கல், பாகுபாடு ஆகியவற்றிலிருந்து பாதுகாக்கப்படுவதுடன் அனைத்து புகாரளிப்புகளும் முழுமையான மற்றும் பக்கச்சார்பற்ற விசாரணைக்கு உட்படுத்தப்படுவதுடன், தேவைக்கேற்ப பொருத்தமான தீர்வு நடவடிக்கைகளும் எடுக்கப்படுகின்றன.

தரவு ஆளுகை

இலங்கை மத்திய வங்கியானது அதன் கூருணர்வைக் கொண்டு அதன் தகவலின் நம்பகத்தன்மையையும் பாதுகாப்பதற்கு தரவு ஆளுகைக்கு முன்னுரிமையளிக்கின்றது. துல்லியமான, முழுமையான மற்றும் நம்பகமான தரவை உறுதிப்படுத்த தரவு மேலாண்மை கொள்கைகளை இந்த கட்டமைப்பு உள்ளடக்கியிருக்கின்றது . தரவு பாதுகாப்பு நடவடிக்கைகள் அங்கீகரிக்கப்படாத அணுகல், மீறல்கள் மற்றும் பிற அச்சுறுத்தல்களுக்கு எதிராக பாதுகாக்கின்ர் அதே நேரத்தில் தரவு பாதுகாப்பு சட்டங்களுக்கு இணங்குவது அவசியமாகவிருக்கின்றது. முக்கியமான தகவல்களுக்கான அணுகலானது கட்டுப்படுத்தப்பட்ட மற்றும் பாதுகாப்பான தரவு கையாளுதலை பராமரிப்பதற்கான பொறுப்புக்கள் மற்றும் வகிபாகம் அடிப்படையில் கடுமையாக ஒழுங்குமுறைப்படுத்தப்படுகின்றது.

சபை உபகுழுக்கள்

கணக்காய்வு குழு

நோக்கம் மற்றும் செயல்

உள்ளக கணக்காய்வு செயற்பாடு, நிதிநிலை அறிக்கை நம்பகத் தன்மை, வெளியக கணக்காய்வாளர்களுடன் ஈடுபடுதல், உள்ளக கட்டுப்பாடுகளை மதிப்பீடு செய்தல் மூலம் வெளிப்படைத்தன்மை மற்றும் பொறுப்புக்கூறலை உறுதி செய்தல். – தகவல்களை தெரிவித்தல், இணங்குவித்தல் மற்றும் மோசடி அறிக்கை இடல் உள்ளிட்ட – மற்றும் மற்றும் இடர் மேலாண்மை கட்டமைப்பிற்குள் உள்ளக கணக்காய்வு இணங்குவித்தல் மற்றும் செயல்திறனைக் கண்காணித்தல்.

உறுப்பினர்கள்

திரு. மணில் ஜயசிங்க – தலைவர்
முனைவர். ரவீந்தர ரத்நாயக்க – உறுப்பினர்
திரு. ரீஜீவ் அமரசூரிய – உறுப்பினர்

சபை இடர்நேர்வு மேற்பார்வைக் குழு

நோக்கம் மற்றும் செயல்

சுயாதீனமான மற்றும் குறிக்கோள் மேற்பார்வையை வழங்கும் போது இடரநேர்வு ஏற்பபை அமைத்தல், இடர் ஆளுகையை மேற்பார்வை செய்தல் மூலோபாய மற்றும் வளர்ந்து வரும் அபாயங்களைக் கண்காணித்தல் மற்றும் நெருக்கடி முகாமைத்துவ தயார்நிலையைப் பேணுதல் மூலம் விரிவான இடர் முகாமைத்துவத்தை உறுதி செய்தல்.

உறுப்பினர்கள்

திரு. நிஹால் பொன்சேகா – தலைவர்
திரு. ரெவின் ஜயசேகர – சுயாதீன வெளிவாரி உறுப்பினர்
திரு. ரனேல் விஜேசிங்க – சுயாதீன வெளிவாரி உறுப்பினர்

ஒழுக்கவியல் குழு

நோக்கம் மற்றும் செயல்

1949ஆம் ஆண்டின் 58ஆம் இலக்க நாணய விதிச் சட்டத்தின் பிரிவு 8(1) இன் கீழ் வெளியிடப்பட்டு மத்திய வங்கி சட்டத்தின் 133ஆம் பிரிவுடன் சேர்ந்து வாசிக்கப்பட வேண்டிய மற்றும் தற்போது அமுலில் உள்ள மத்திய வங்கி சட்டத்தின் 22ஆம் மற்றும் 25ஆம் பிரிவின் கீழ் வழங்கப்பட்ட ஊழியர்களுக்கான நடத்தைக் கோவை (2018 யூன் 30 முதல் அமலுக்கு வரும்), ஆளும் சபை, நாணயக் கொள்கைச் சபை உறுப்பினர்கள் மற்றும் சபைக் குழுக்கள் (2019 சனவரி 01 இலிலிருந்து அமுலுக்கு வரும்) தொடர்பான விடயங்களை மேற்பார்வை செய்தல்.

உறுப்பினர்கள்

திரு. அனுஷ்க விஜயசிங்க – தலைவர்
முனைவர். ரவீந்தர ரத்நாயக்க – உறுப்பினர்
திரு. அமல் கப்ரால் – வெளியக உறுப்பினர்

சபை மனிதவளம் மற்றும் ஊதியக் குழு

நோக்கம் மற்றும் செயல்

வங்கியின் மூலோபாய குறிக்கோள்களுடன் ஒழுங்கமைந்த, பொறுப்புக்கூறலை ஊக்குவித்தல், அவ்வாறே உயர் திறன்மிக்க திறமைசாலிகளை ஈர்த்தல், தக்கவைத்துக் கொள்ளல் மற்றும் ஊக்குவித்தல் போன்ற இலங்கை மத்திய வங்கியின் ஊதியக் கட்டமைப்பு தொடர்பில் ஆளுகைச் சபைக்கு ஆலோசனை வழங்கலும் பரிந்துரைகளை வழங்கலும்.

உறுப்பினர்கள்

திரு. நிஹால் பொன்சேகா – தலைவர்
திரு. விஸ்வநாதமூர்த்தி கோவிந்தசாமி – உறுப்பினர்
திரு. மணில் ஜயசிங்க – உறுப்பினர்
திரு. சந்திரசிறி ஹேவபற்றினி – வெளிவாரி உறுப்பினர்

கொள்கை தொடர்பான பிற குழுக்கள்

நாணயக் கொள்கைக் குழு

நோக்கம் மற்றும் செயல்

பேரண்ட பொருளாதார அபிவிருத்திகள் மற்றும் எறிவுகளை மதிப்பீடு செய்தல் மற்றும் நாணயக் கொள்கைச் சபைக்கு எதிர்கால நாணயக் கொள்கை பணிப்புரைகள் மீதான பரிந்துரைகளை உருவாக்குதல்.

உறுப்பினர்கள்

ஆளுநர் (தலைவர்), அனைத்து துணை ஆளுநர்கள் பொருளாதார ஆராய்ச்சி, புள்ளிவிபரவியல், உள்நாட்டுத் தொழிற்பாடுகள், பன்னாட்டுத் தொழிற்பாடுகள் மற்றும் வங்கி மேற்பார்வைத் திணைக்களங்களுக்குப் பொறுப்பான உதவி ஆளுநர்/ஆளுநர்கள் மற்றும் பணிப்பாளர்கள் பணம் மற்றும் வங்கித்தொழிலை மேற்பார்வை செய்கின்ற பொருளாதார ஆராய்ச்சியின் மேலதிகப் பணிப்பாளர்

நிதியியல் முறைமை உறுதிப்பாட்டு குழு

நோக்கம் மற்றும் செயல்

உறுப்பினர்கள் மற்றும் பிற பங்குதாரர்களால் முன்னிலைப்படுத்தப்பட்ட நிதியியல் தொடர்பான பிரச்சனைகளை மதிப்பிடுவதும், நிதியியல் முறைமையிலுள்ள அபாயங்களைக் கண்காணிப்பதும், உறுப்பினர்கள் வழங்கும் தொழில்நுட்ப உள்ளீடுகளின் அடிப்படையில் அத்தகைய அபாயங்களைக் குறைப்பதற்கான பரிந்துரைகளை ஆளுகை சபைக்கு வழங்குவதும் இதன் முக்கியப் பணியாகும்.

உறுப்பினர்கள்

நிதியியல் முறைமை உறுதிப்பாட்டுக்கு பொறுப்பான துணை ஆளுநர் (தலைவர்),

பேரண்ட முன்மதியுடைய கொள்கைளுக்கு பொறுப்பான துணை ஆளுநர், விலை உறுதிப்பாட்டுக்கு பொறுப்பான துணை ஆளுநர், பேரண்ட முன்மதியுடைய கண்காணிப்பு, வங்கி மேற்பார்வை, வங்கி அல்லாத நிதி நிறுவனங்களின் மேற்பார்வை, பொருளாதார ஆராய்ச்சித் திணைக்களம், வைப்புக் காப்புறுதி மற்றும் தீர்மானங்கள் திணைக்களம், கொடுப்பனவுகள் மற்றும் தீர்ப்பனவுகள் திணைக்களம் ஆகியவற்றிற்குப் பொறுப்பான உதவி ஆளுநர்கள் மற்றும் அவற்றின் பணிப்பாளர்கள்.

செயலாளர்: பேரண்ட முன்மதியுடைய கண்காணிப்புதிணைக்களத்தின் துணை பணிப்பாளர்.

மேற்பார்வை/முகாமைத்துவ குழுக்கள்

நிறுவன முகாமைத்துவ குழு

நோக்கம் மற்றும் செயல்

வங்கியின் மனித மூலதன போட்டித்திறன் மற்றும் நிலைபெறுதன்மை மீது தாக்கமொன்றை ஏற்படுத்தும் கொள்கை முன்மொழிவுகள் குறித்து ஆளும் சபைக்கு பரிந்துரைகளை வழங்குதல், மற்றும் நிறுவனத் துணைத் தொழிற்பாடுகள் தொடர்பிலான பிரச்சனைகளைத் தீர்த்தல்.

உறுப்பினர்கள்

ஆளுநர் (தலைவர்),
அனைத்து துணை ஆளுநர்கள் மற்றும்
உதவி ஆளுநர்கள்

சந்தைத் தொழிற்பாட்டுக் குழு

நோக்கம் மற்றும் செயல்

நாணயக் கொள்கைச் சபையினால் நிர்ணயிக்கப்பட்ட நடப்பு நாணயக் கொள்கை நிலையுடன் ஒத்திசைவாக விரும்பப்பட்ட மட்டங்களில் சராசரி நிறையேற்றப்பட்ட அழைப்புப் பண வீதத்தை பேணும் பொருட்டு வங்கிகளுக்கிடையிலான பணச் சந்தையில் ரூபா திரவத்தன்மையை முகாமைசெய்தல் உள்நாட்டு வெளிநாட்டுச் செலாவணிச் சந்தையில் செலாவணி வீத முகாமைத்துவத் தொழிற்பாடுகள் மீது நாளின்போது எடுக்கப்படவேண்டிய நடவடிக்கைகள் தொடர்பில் பரிந்துரைகளை மேற்கொள்ளல்.

உறுப்பினர்கள்

பொருளாதார கொள்கை ஆலோசனைக் கொத்தணிக்குப் பொறுப்பான துணை ஆளுநர் (தலைவர்), பொருளாதார ஆராய்ச்சித் திணைக்களம், பன்னாட்டுத் தொழிற்பாடுகள் திணைக்களம், உள்நாட்டுத் தொழிற்பாடுகள் திணைக்களம் ஆகியவற்றிற்குப் பொறுப்பான உதவி ஆளுநர் மற்றும் அவற்றின் பணிப்பாளர்கள்.

தகவல்தொழில்நுட்ப மேற்பார்வைக் குழு

நோக்கம் மற்றும் செயல்

நிறுவன இலக்குகளுடனான வங்கியின் தகவல் தொடர்பூட்டல் தொழில்நுட்பக் கட்டமைப்பின் உபாயப் பணிப்புரை மற்றும் ஒருங்கிணைப்பை வழங்குதல், மற்றும் தகவல் தொடர்பாடல் தொழில்நுட்பக் கொள்கைகள் மற்றும் நடைமுறைகளை மீளாய்வு செய்தல் மற்றும் பரிந்துரைத்தல்.

உறுப்பினர்கள்

தகவல் தொழில்நுட்பத் திணைக்களத்திற்குப் பொறுப்பான துணைஆளுநர்,
அனைத்து உதவி ஆளுநர்கள்

நிதியல்லா இடர்நேர்வு முகாமைத்துவக் குழு

நோக்கம் மற்றும் செயல்

இலங்கை மத்திய வங்கியின் இடர்நேர்வு ஏற்புக்கூற்றிக்கு அமைய இலங்கை மத்திய வங்கிக்கான தொழிற்பாட்டு மற்றும் இணங்குவிப்பு இடர்நேர்வு முகாமைத்துவத்திற்கான கட்டமைப்பின் தரம், மற்றும் செயல்திறனை மீளாய்வு செய்வதுடன் அக் கட்டமைப்பின் செயற்திறனை உறுதிசெய்து அதனை சபை இடர்நேர்வு மேற்பார்வைக் குழுக்கு பரிந்துரைத்தல்.

உறுப்பினர்கள்

ஆளும் சபையினால் நியமிக்கப்பட்ட துணை ஆளுநர் (தலைவர்) துணை ஆளுநர்கள் மற்றும் அனைத்து உதவி ஆளுநர்கள், முதன்மை இடர்நேர்வு அலுவலர் மற்றும் முதன்மை இணங்குவித்தல் அலுவலர். அவதானிப்பாளர்கள்: முதன்மைத் தகவல் பாதுகாப்பு அலுவலர், முதன்மைத உள்ளகக் கணக்காய்வாளர்

முதலீட்டு மேற்பார்வைக் குழுக்கள்

நோக்கம் மற்றும் செயல்

பரந்தளவிலான முதலீட்டுத் தீர்மானங்களை எடுக்கும் போது முதலீட்டு வழிகாட்டுதல்களை கண்டிப்பாக பின்பற்றுவதை உறுதிசெய்தல். முதலீட்டுக் கொள்கைகள் மற்றும் வழிகாட்டுதல்களை உருவாக்குவதற்கும் மீளாய்வு செய்வதற்கும் உள்ளீடுகளை வழங்குதல் ஆளும் சபையின் உபாயத் தீர்மானங்களை தொழிற்பாட்டு பணிப்புரைகளாக மாற்றுதல். நிதிய முகாமைத்துவத் திணைக்களங்களினால் மேற்கொள்ளப்படும் முதலீட்டு நடவடிக்கைகளை மேற்பார்வை செய்தல் புதிய வழங்குநர்கள்/இணைத்தரப்பினர்களை ஒப்புதலளித்தலும் முதலீட்டுச் செயலாற்றம், இடர்நேர்வு மற்றும் இணங்குவித்தலை கண்காணித்தலும், கொள்கைகள் மற்றும் வழிகாட்டல்களிலிருந்து குறிப்பாக நிர்ணயிக்கப்பட்ட வரையறைகளின் மீறல்கள் போன்ற தவிர்க்கமுடியாத சூழ்நிலைகளில் தேவையான விலகல்களை பரிந்துரைத்தல்.

உறுப்பினர்கள்

பொறுப்பான துணை ஆளுநர் (தலைவர்), முதலீட்டுக் கொள்கைக் கூற்றுக்களில் எடுத்துரைக்கப்பட்டவாறான உரிய திணைக்களங்களை மேற்பார்வை செய்யும் உதவி ஆளுநர்கள் அவதானிப்பாளர்கள்: தொடர்புடைய திணைக்களங்களின் பணிப்பாளர்கள் மற்றும் முதன்மை இடர்நேர்வு அலுவலர்

மனித மூலதன குழு

நோக்கம் மற்றும் செயல்

வங்கியின் மனித மூலதனத்தை வலுப்படுத்துவதற்காக கவனம் செலுத்துவதுடன் அதற்கான ஆலோசனை மற்றும் மூலோபாய வழிகாட்டுதல்களை வழங்குதல்

உறுப்பினர்கள்

மனிதவளத்திற்கு பொறுப்பான துணை ஆளுநர் (தலைவர்), மனிதவளத்திற்கு பொறுப்பான உதவி ஆளுநர், முதன்மை மனிதவள அதிகாரி, மனிதவளத் திணைக்களம், வங்கியியல் கற்கைகள் நிலையம், கொள்கை மீளாய்வு மற்றும் கண்காணிப்பு, அலுவலர் பணிகள் முகாமைத்துவம், இடர்நேர்வு முகாமைத்துவம் மற்றும் இணங்குவித்தல் திணைக்களங்களின் பணிப்பாளர்கள், வங்கியின் செயலாளர் மற்றும் தொடர்புடைய உதவி ஆளுநர்களால் நியமிக்கப்பட்ட நான்கு நிரந்தரமற்ற உறுப்பினர்கள்.

ஆளுகை மற்றும் இடர்நேர்வு முகாமைத்துவம்

சபை உறுப்பினர்கள்

பி நந்தலால் வீரசிங்க
ஆளுநர்/முதன்மை நிறைவேற்று அலுவலர்

பொருளியலில் முனைவர் பட்டம், அவுஸ்திரேலியாவின் தேசிய பல்கலைக்கழகம், அவுஸ்திரேலியா

பொருளியலில் விஞ்ஞான முதுமானி பட்டம், அவுஸ்திரேலிய தேசிய பல்கலைக்கழகம், அவுஸ்திரேலியா

விஞ்ஞானமானி, களனிப் பல்கலைக்கழகம், இலங்கை

இலங்கை மத்திய வங்கியில் தற்போது வகிக்கும் பதவி

தலைவர் – ஆளும் சபை
தலைவர் – நாணயக் கொள்கைச் சபை
பெயர்குறிக்கப்பட்ட அலுவலர் – இலங்கை மத்திய வங்கி (2016 இன் 12ஆம் இலக்க தகவல் அறியும் உரிமைச் சட்டத்தின் கீழ்)

நிஹால் பொன்சேகா

விஞ்ஞானமானிப் பட்டம், கொழும்பு பல்கலைக்கழகம், இலங்கை.

சக உறுப்பினர், பட்டய வங்கியாளர்கள் நிறுவனம், ஐக்கிய இராச்சியம்.

கௌரவ சக உறுப்பினர், பட்டய பிணையங்கள் மற்றும் முதலீடுகள் நிறுவனம் (FCSI), ஐக்கிய இராச்சியம்

இலங்கை மத்திய வங்கியில் தற்போது வகிக்கும் பதவி

நியமிக்கப்பட்ட உறுப்பினர் – ஆளும் சபை
நியமிக்கப்பட்ட உறுப்பினர் – நாணயக் கொள்கைச் சபை
தலைவர் – சபை இடர்நேர்வு மேற்பார்வைக் குழு
தலைவர் – சபை மனித வள மற்றும் ஊதியங்கள் குழு

ரவிந்திர ரத்நாயக்க

பொருளியலில் முனைவர் பட்டம், லா ட்ரோப் பல்கலைக்கழகம், அவுஸ்திரேலியா.

பொருளாதார அபிவிருத்தியில் பட்டப் பின் படிப்பு டிப்ளோமா, கொழும்புப் பல்கலைக்கழகம், இலங்கை.

கலைமானிப் பட்டம் (பொருளியலில் கௌரவம்), பேராதனைப் பல்கலைக்கழகம், இலங்கை.

இலங்கை மத்திய வங்கியில் தற்போது வகிக்கும் பதவி

நியமிக்கப்பட்ட உறுப்பினர் – ஆளும் சபை
நியமிக்கப்பட்ட உறுப்பினர் – நாணயக் கொள்கைச் சபை
உறுப்பினர் – கணக்காய்வுக் குழு
உறுப்பினர் – ஒழுக்கவியல் குழு

அனுஷ்க விஜேசிங்க

பொருளியளில் முதுமானிப் பட்டம், லீட்ஸ் பல்கலைக்கழம், ஐக்கிய இராச்சியம்.

பொருளியலில் இளமானிப் பட்டம், பல்கலைக்கழகக் கல்லூரி, லண்டன், ஐக்கிய இராச்சியம்.

இலங்கை மத்திய வங்கியில் தற்போது வகிக்கும் பதவி

நியமிக்கப்பட்ட உறுப்பினர் – ஆளும் சபை
நியமிக்கப்பட்ட உறுப்பினர் – நாணயக் கொள்கைச் சபை
தலைவர் – ஒழுக்கவியல் குழு

விஷ்வநாதமூர்த்தி கோவிந்தசாமி

வியாபார முதுமானி பட்டம், மின்னியல் பொறியியலில் இளமானிப் பட்டம், ஹார்ட்போர்ட் பல்கலைக்கழகம், ஐக்கிய அமெரிக்கா.

சக உறுப்பினர், சான்றுபடுத்தப்பட்ட தொழில்சார் முகாமையாளர்கள் நிறுவகம், இலங்கை.

இலங்கை மத்திய வங்கியில் தற்போது வகிக்கும் பதவி

நியமிக்கப்பட்ட உறுப்பினர் – ஆளும் சபை
நியமிக்கப்பட்ட உறுப்பினர் – நாணயக் கொள்கைச் சபை
உறுப்பினர் – சபை மனித வள மற்றும் ஊதியங்கள் குழு

ரஜீவ் அமரசூரிய

சட்ட இளமானி பட்டம், கொழும்பு பல்கலைக்கழகம், இலங்கை

இலங்கை உயர் நீதிமன்றத்தின் சட்டத்தரணி, சக உறுப்பினர், பட்டய முகாமைத்துவக் கணக்காளர்கள் நிறுவகம் (ஐக்கிய இராச்சியம்)

சக உறுப்பினர், சான்றுபடுத்தப்பட்ட முகாமைத்துவக் கணக்காளர்கள் நிறுவகம், இலங்கை

இலங்கை மத்திய வங்கியில் தற்போது வகிக்கும் பதவி

நியமிக்கப்பட்ட உறுப்பினர் – ஆளும் சபை
நியமிக்கப்பட்ட உறுப்பினர் – நாணயக் கொள்கைச் சபை
உறுப்பினர் – கணக்காய்வுக் குழு

மணில் ஜயசிங்க

சக உறுப்பினர், இலங்கை பட்டயக் கணக்காளர் நிறுவகம்

சக உறுப்பினர், பட்டய முகாமைத்துவக் கணக்காளர் நிறுவகம், ஐக்கிய இராச்சியம்

சக உறுப்பினர், சான்றுபடுத்தப்பட்ட முகாமைத்துவக் கணக்காளர் நிறுவகம், இலங்கை

உறுப்பினர், பட்டய பொது நிதி மற்றும் கணக்கீட்டு நிறுவகம்

இலங்கை மத்திய வங்கியில் தற்போது வகிக்கும் பதவி

நியமிக்கப்பட்ட உறுப்பினர் – ஆளும் சபை
நியமிக்கப்பட்ட உறுப்பினர் – நாணயக் கொள்கைச் சபை
தலைவர் – கணக்காய்வுக் குழு
உறுப்பினர் – சபை மனித வள மற்றும் ஊதியங்கள் குழு

துஷ்னி வீரகோன்

பொருளியலில் முதுமானிப் பட்டம், மென்செஸ்டர் பல்கலைக்கழகம், ஐக்கிய இராச்சியம்

பொருளியலில் கலைமுதுமானிப் பட்டம், மென்செஸ்டர் பல்கலைக்கழகம், ஐக்கிய இராச்சியம்

பொருளியலில் விஞ்ஞானமானி பட்டம், பெல்பாஸ்ட் குயின்ஸ் பல்கலைக்கழகம், ஐக்கிய இராச்சியம்

இலங்கை மத்திய வங்கியில் தற்போது வகிக்கும் பதவி

நியமிக்கப்பட்ட உறுப்பினர் – நாணயக் கொள்கைச் சபை

பிரியங்க துணுசிங்க

பொருளியல் பேராசிரியர், பொருளியல் துறை, கொழும்புப் பல்கலைக்கழகம்

இலங்கை மத்திய வங்கியில் தற்போது வகிக்கும் பதவி

நியமிக்கப்பட்ட உறுப்பினர் – நாணயக் கொள்கைச் சபை

நெலுமணி டவுலகல
மூத்த துணை ஆளுநர்

நிதியியல் மற்றும் வியாபாரப் பொருளியலில் விஞ்ஞான முதுமானிப் பட்டம், எசெக்ஸ் பல்கலைக்கழகம், ஐக்கிய இராச்சியம்

வியாபார நிர்வாக முதுமானிப் பட்டம், ஸ்ரீ ஜயவர்த்தனபுர பல்கலைக்கழம், இலங்கை

சக உறுப்பினர், பட்டய முகாமைத்துவக் கணக்காளர்களின் நிறுவகம், ஐக்கிய இராச்சியம்

இலங்கை மத்திய வங்கியில் தற்போது வகிக்கும் பதவி

உறுப்பினர் – நாணய கொள்கை சபை

தகவல் அலுவலர் – இலங்கை மத்திய வங்கி (2016இன் 12ஆம் இலக்க தகவல் அறியும் உரிமைச் சட்டத்தின் கீழ்)

ஜானக கருணாரத்ன
துணை ஆளுநர்

நிதியியல் வணிக முதுமானிப் பட்டம், நியு சவுத் வேல்ஸ் பல்கலைக்கழகம், அவுஸ்திரேலியா.

பிரயோகப் புள்ளிவிபரவியலில் பட்டப் பின் படிப்பு டிப்ளோமா, கொழும்புப் பல்கலைக்கழகம்.

விஞ்ஞானமானி (பௌதீக விஞ்ஞானம்) பட்டம், கொழும்புப் பல்கலைக்கழகம்.

சக உறுப்பினர், பட்டய முகாமைத்துவக் கணக்காளர்கள் நிறுவகம் (CIMA), ஐக்கிய இராச்சியம்.

பட்டயம்பெற்ற உலகளாவிய முகாமைத்துவக் கணக்காளர்

இணை உறுப்பினர், இலங்கை பட்டய முகாமைத்துவக் கணக்காளர்கள்.

இலங்கை மத்திய வங்கியில் தற்போது வகிக்கும் பதவி

உறுப்பினர் – நாணயக் கொள்கைச் சபை

ஆளுகை மற்றும் இடர்நேர்வு முகாமைத்துவம்

முதன்மை அலுவலர்கள்

நிறுவன முகாமைத்துவம்

(1) **நந்தலால் வீரசிங்க,** ஆளுநர் (2) **நெலுமணி டவுலகல,** மூத்த துணை ஆளுநர்
(5) **சமிந்த பண்டார,** உதவி ஆளுநர் (6) **சந்திரநாத் அமரசேகர,** உதவி ஆளுநர்
(8) **பி.கே.ஜி ஹரிஸ்சந்திர,** உதவி ஆளுநர் (பன்னாட்டு நாணய நிதியத்திற்கு சேவைக்காக விடுவிக்கப்பட்டுள்ளார்)

(3) **ஜானக கருணாரத்ன,** துணை ஆளுநர் (4) **சிறிகுமார குடகம,** உதவி ஆளுநர்
(7) **அனுராதா டில்ருக்ஷி,** உதவி ஆளுநர்
(9) **டிமுது சமரங்க,** உதவி ஆளுநர் (10) **எனோகா மொஹொட்டி,** உதவி ஆளுநர் (11) **றுவனி குணசேகர,** உதவி ஆளுநர்

திணைக்களத் தலைவர்கள்

வசந்த அல்விஸ்
பணிப்பாளர், கொடுப்பனவுகள் மற்றும் தீர்ப்பனவுகள் மூத்த திணைக்களத் தலைவர்

மகிந்த பர்னாந்து,
பணிப்பாளர், இடர்நேர்வு முகாமைத்துவம் மற்றும் இணங்குவித்தல்

சமன் நாணயக்கார
முதன்மை இணங்குவித்தல் அலுவலர்

லசந்தி சிறிமான்னே
முதன்மைக் கணக்காளர்

இனோகா விக்கிரமசிங்க
பணிப்பாளர், சட்டம்

அனில் பெரேரா
பணிப்பாளர், உள்நாட்டுத் தொழிற்பாடுகள்

சுமில வானகுரு
பணிப்பாளர், பன்னாட்டுத் தொழிற்பாடுகள்

பிரியந்த திலகவீர
பணிப்பாளர், பேரண்ட முன்மதியுடைய கண்காணிப்பு

ஜெமால்தீன் அமீர்
இலங்கை மத்திய வங்கியின் செயலாளர்

டிலேனி கருணாரத்ன
பணிப்பாளர், வைப்புக் காப்புறுதி மற்றும் தீர்மானங்கள்

ஹேமந்தா ஏக்கநாயக்க
பணிப்பாளர், தொடர்பூட்டல்

சனூரி ஜயசிங்க
பணிப்பாளர், வங்கியல்லா நிதியியல் நிறுவனங்களின் மேற்பார்வை

ராஜா தயாநந்த
நாணயக் கண்காணிப்பாளர்

கல்ஹாரி மாயாதுன்ன
முதன்மை உள்ளகக் கணக்காய்வாளர்

பிரியந்த ஹேரத்
பணிப்பாளர், தகவல் தொழில்நுட்பம்

யசந்த வீரசிங்க
கண்காணிப்பாளர், பொதுப் படுகடன்

றுக்ஷனா த சில்வா ஜயதிலக
பணிப்பாளர், வங்கி மேற்பார்வை

பிரபாத் கமகே
பணிப்பாளர், மனித வளங்கள்

நிஹால் லியனகே
கண்காணிப்பாளர், ஊழியர் சேமலாப நிதியம்

சத்துர ஆரியதாச
பணிப்பாளர், பிரதேச அபிவிருத்தி

அஜானி லியனபட்டபென்தி
பணிப்பாளர், நிதியியல் வாடிக்கையாளர் தொடர்புகள்

சமுத்ரா ஜயசுந்தர
பணிப்பாளர், கொள்கை மீளாய்வு மற்றும் கண்காணிப்பு

சுபானி கீர்த்திரத்ன
பணிப்பாளர், நிதியியல் உளவறிதல் பிரிவு

கித்சிறி எஹெலபொல
பணிப்பாளர், புள்ளிவிபரங்கள்

சுஜீதா ஜெகஜீவன்
பணிப்பாளர், பொருளாதார ஆராய்ச்சி

சிசிர விதாரன
பணிப்பாளர், வசதிகள் முகாமைத்துவம்

மேனகா ஜயவர்த்தன
பணிப்பாளர், வங்கித்தொழில் கற்கைகளுக்கான நிலையம்

மஞ்சுல பிரியங்கர
பணிப்பாளர், அலுவலர் பணிகள் முகாமைத்துவம்

சுதத் பிரசன்ன
பணிப்பாளர், வெளிநாட்டுச் செலாவணி

மேலதிகத் திணைக்களத் தலைவர்கள்

சாலிய குணதிலக
மேலதிகப் பணிப்பாளர்,
பாதுகாப்புப் பணிகள

மனீஷா விமலசூரிய
மேலதிகப் பணிப்பாளர்,
கொடுப்பனவுகள் மற்றும் தீர்ப்பனவுகள்

சுனந்த ஒபேசேகர
மேலதிகப் பணிப்பாளர்,
பன்னாட்டுத் தொழிற்பாடுகள்

சுரேக்கா கெடவல
மேலதிகப் பணிப்பாளர்,
வங்கி மேற்பார்வை

பிரியங்கா வீரசேகர
மேலதிக முதன்மைக் கணக்காளர்,
நிதித் திணைக்களம்

எரந்தி வீரசிங்க
மேலதிகப் பணிப்பாளர், வங்கியல்லா
நிதியியல் நிறுவனங்களின் மேற்பார்வை

மல்காந்தி வரகாகொட
மேலதிகப் பணிப்பாளர்,
மனிதவளம்

உதயந்தி தென்னகோன்
மேலதிகப் பணிப்பாளர்,
உள்நாட்டுத் தொழிற்பாடுகள்

லசந்தா சிறிவர்தன
மேலதிக கண்காணிப்பாளர்,
ஊழியர் சேமலாப நிதியம்

சந்திரிகா ராஜபக்ஷ
மேலதிக கண்காணிப்பாளர்,
ஊழியர் சேமலாப நிதியம்

இந்துனில் ஏக்கநாயக்க
மேலதிகப் பணிப்பாளர்,
புள்ளிவிபரங்கள்

டில்ஹான் த சில்வா
மேலதிக நாணயக் கண்காணிப்பாளர்
நாணயம்

லசித பத்பேரிய
மேலதிகப் பணிப்பாளர்,
பொருளாதார ஆராய்ச்சி

லங்காபதி சிறிதரன்
மேலதிகப் பணிப்பாளர், பேரண்ட
முன்மதியுடைய கண்காணிப்பு

அயேஷ் ஆரியசிங்க
மேலதிகப் பணிப்பாளர்,
நிதியியல் உளவறிதல் பிரிவு

சத்துர கமகே
மேலதிகப் பணிப்பாளர்,
தகவல் தொழில்நுட்பம்

சிசிர ஜயசேகர
மேலதிகப் பணிப்பாளர்,
வங்கி மேற்பார்வை

ஆளுகை மற்றும் இடர்நேர்வு முகாமைத்துவம்

கணக்காய்வு குழு அறிக்கை

இலங்கை மத்திய வங்கியின் ஆளுகை, இடர்நேர்வு முகாமைத்துவம், இணங்குவிப்பு, உள்ளகக் கட்டுப்பாட்டுச் சூழல், மற்றும் நிதிசார் அறிக்கையிடல் என்பனவற்றின் வினைதிறனை சபை மற்றும் முகாமைத்துவத்திற்கு கட்டமைக்கப்பட்ட முறைசார்ந்த மேற்பார்வை, மதியுரை மற்றும் ஆலோசனையை கணக்காய்வு குழு வழங்குகின்றது. மேலும், கணக்கயர்வு குழு உள்ளகக் கணக்காய்வினை மேற்பார்வை செய்கின்றதுடன் வெளிவாரி கணக்காய்வாளர்களினால் வழங்கப்படும் அறிக்கைகளை மீளாய்வு செய்கின்றது.

1. இலங்கை மத்திய வங்கிச் சட்டமியற்றியதுடனான மீளமைப்பு

2023ஆம் ஆண்டின் 16ஆம் இலக்க இலங்கை மத்திய வங்கிச் சட்டத்தின் 103ஆம் பிரிவிற்கிணங்க கணக்காய்வு குழு மீளமைக்கப்பட்டது.

இலங்கை மத்திய வங்கிச் சட்டத்தின் 103(4)ஆம் பிரிவின் பிரகாரம், கணக்காய்வு குழுவின் தத்துவங்களும், கடமைகளும் மற்றும் பணிகளும் பின்வருவனவற்றை உள்ளடக்குதல் வேண்டும் (அ) உள்ளகக் கணக்காய்வு பணிகளை மேற்பார்வை செய்தல் (ஆ) பிரதான உள்ளகக் கணக்காய்வாளரினால் வழங்கப்பட்ட முடிவெடுப்புகளுடனும் விதிப்புரைகளுடனும் இணங்கியொழுகுவதனைக் கண்காணித்தல் (இ)கணக்காய்வாளர்களின் முடிவெடுப்புக்கள் பற்றிக் கலந்துரையாடுவதற்கு அவர்களைச் சந்தித்தல் அத்துடன் (ஈ) வருடாந்த நிதிசார் கூற்றுக்களைக் கணக்காய்வாளர்களுடன் மீளாய்வுசெய்தல். இலங்கை மத்திய வங்கியின் 103 (6)ஆம் பிரிவிற்கிணங்க, ஆளும் சபை, மத்திய வங்கியின் கணக்காய்வுப் பட்டயத்தில் கணக்காய்வு குழுவின் அமைப்பையும் மற்றும் தத்துவங்களையும், கடமைகளையும், பணிகளையும் வரையறுத்துக்கூறுதல் வேண்டும். பன்னாட்டு சிறந்த நடைமுறைகளுடன் அணிசேர்ந்து மத்திய வங்கியின் ஆளுகை, இடர்நேர்வு முகாமைத்துவம், இணங்குவிப்பு மற்றும் தவிர்க்கமுடியாத நிதியியல் பொறுப்புகூறல் ஆகியவற்றில் அதன் ஈடுபாட்டை வலுப்படுத்துவதற்காக, கணக்காய்வு குழுவின் தொழிற்பாட்டை சுயாதீனத்துடன் அதன் பொறுப்புக்கூறல் மற்றும் வெளிப்படைத்தன்மையை இச்சட்ட அடித்தளம் உறுதிசெய்கின்றது.

இதற்கமைய, இலங்கை மத்திய வங்கியின் ஆளுகைச் சபை 2024 பெப்புருவரி 21 அன்று இடம்பெற்ற 2024ஆம் ஆண்டின் 6ஆம் இலக்க அதன் கூட்டத்தில் ஆளுகைச் சபையிலிருந்து நியமிக்கப்பட்ட மூன்று உறுப்பினர்களை உள்ளடக்கிய புதிய கணக்காய்வு குழுவை நியமித்தது.

i. திரு.மனில் ஜயசிங்க – தலைவர்
ii. முனைவர். ரவிந்திர ரத்நாயக்க – உறுப்பினர்
iii. திரு. ரஜீவ் அமரசூர்ய – உறுப்பினர்

ஆளுகைச் சபையின் செயலாளர் கணக்காய்வு குழுவின் செயலாலராவார் என்பதுடன் பிரதான உள்ளகக் கணக்காய்வாளர் கணக்காய்வு குழுவின் உதவிச் செயலாளராவார். கணக்காய்வு நாயகத்தின் பிரதிநிதி, அவதானிப்பாளராக அனைத்து கணக்காய்வு குழு கூட்டங்களிலும் பங்குபற்றுவார்.

குழு உறுப்பினர்களும் கூட்ட சமூகமளிப்பும்

	பங்குபற்றுவதற்கு தகைமையுடையோர்/ பங்குபற்றியவர்கள
திரு.மனில் ஜயசிங்க – தலைவர்	15/15
முனைவர். ரவிந்திர ரத்நாயக்க – உறுப்பினர்	15/15
திரு. ரஜீவ் அமரசூர்ய – உறுப்பினர்	15/15

2. இலங்கை மத்திய வங்கியின் கணக்காய்வு சாசனம்

இலங்கை மத்திய வங்கியின் கணக்காய்வு சாசனமானது பன்னாட்டு சிறந்த நடைமுறைகள் மற்றும் ஆளுகை நியமங்களுக்கிணங்க, அதன் செயற்றிறன்மிக்க தொழிற்பாட்டை உறுதிசெய்யும் வகையில், கணக்காய்வு குழுவின் உள்ளமைப்பு, அதிகாரம், தத்துவங்கள், கடமைகள் மற்றும் தொழிற்பாடுகளை வரைவிலக்கணம் செய்கின்றது. மத்திய வங்கியின் தொழிற்பாடுகளின் ஆளுகை, இணங்குவிப்பு, இடர்நேர்வு முகாமைத்துவம், உள்ளகக் கட்டுப்பாட்டுச் சூழலையும் நிதியியல் அறிக்கையிடலையும் மேற்பார்வை செய்வதற்கான சுயாதீனத்திற்கான கட்டமைப்பு, முறைமைசார்ந்த கட்டமைப்பு சாசனம் வழங்குகின்றது.

இதற்கமைய, ஆளுகைச் சபை 2024 ஒத்தோபர் 10 அன்று இடம்பெற்ற 2024ஆம் ஆண்டின் 27ஆம் இலக்க அதன் கூட்டத்தில் இலங்கை மத்திய வங்கியின் புதிதாக உருவாக்கப்பட்ட கணக்காய்வு சாசனத்திற்கு ஒப்புதலளித்தது. அதுவரை, கணக்காய்வு குழுவானது முன்னைய நாணயச் சபை மதியுரை கணக்காய்வு குழுவினால் தம்மை தொடர்ந்தும் ஆளுகை செய்தது.

அதன் பொறுப்பானையை நிறைவேற்றும் வகையில், கணக்காய்வு குழு, அதன் கடமைகளை செயற்றிறன்மிக்க விதத்தில் நிறைவேற்றுவதை உறுதிசெய்வதற்கு தேவையான மற்றும் தொடர்புடைய பதிவுகள், தரவுகள், முகாமைத்துவ ஆளணி, மற்றும் கணக்காய்வு அறிக்கைகள் போன்றவற்றை தடையின்றி அணுகும் அதிகாரத்தை கொண்டுள்ளது. தேவைப்படும் போது, சுயாதீன ஆலோசகர்களையும் வெளிப்புற மதியுரைஞர்களையும் ஈடுபடுத்துவதற்கான அதிகாரத்தையும் சாசனம் குழுவிற்கு வழங்கி, வெளிவாரியிலான தீர்மானத்தை மேற்கொள்ளல் மற்றும் அறிந்த ஆளுகையை வசதிப்படுத்துகின்றது.

மேலும், கணக்காய்வு குழு ஆளுகைச் சபை, உள்ளகக் கணக்காய்வுகள், வெளிவாரி கணக்காய்வுகள், மற்றும் ஏனைய உத்தரவாத வழங்குநர்களுக்கிடையில் முக்கிய தொடர்பாக கணக்காய்வு குழு செயற்பட்டு, கணக்காய்வு செயன்முறைகள் வினைத்திறன்மிக்க வகையில் நடாத்தப்படுகின்றதையும், கண்டறிதல்கள் உடனடியாகக் கவனிக்கப்படுவதையும் ஆளுகைக் கட்டமைப்புக்கள் தோற்றம்பெற்றுவரும் இடர்நேர்வுகளுக்கு தாக்குப்பிடிக்கும் தன்மை கொண்டதாக இருப்பதையும் உறுதிசெய்கின்றது. நிதிசார் அறிக்கையிடல் விடயங்கள் தொடர்பில் முகாமைத்துவத்திற்கும் வெளிவாரி கணக்காய்வாளர்களுக்குமிடையிலான கருத்துவேறுபாடுகளை தீர்ப்பதற்கு குழு மேலும் வலுப்படுத்தப்பட்டு, ஏற்புடைய கணக்கீட்டு மற்றும் ஒழுங்குமுறைப்படுத்தல் நியமங்களுக்கிணங்கள நிதியியல் அறிக்கைகள் உண்மையானதும் நியாயமானதுமான கருத்தை வழங்குகின்றதை உறுதிசெய்கின்றது.

கணக்காய்வு சாசனம் குழுவின் தொழிற்பாட்டிற்கான நடைமுறை வழிகாட்டுதல்களையும் நிறுவுகிறது, இதில் அமைப்பு, குறைந்த பங்கேற்பாளர்கள்,கூட்டங்களின் எண்ணிக்கை, நிகழ்ச்சி நிரல் தயாரித்தல் மற்றும் கடப்பாடுகளை அறிக்கையிடல் மற்றும் இதன் செயலாற்றத்தை மதிப்பிடுதலும் அடங்கும்.

இக்குழு நான்கு மாதங்களுக்கு ஒருமுறை ஆளுகைச் சபையிடம் தனது நடவடிக்கைகள், முக்கிய தீர்மானங்கள் மற்றும் பரிந்துரைகள் அதேபோன்று கணக்காய்வு பரிந்துரைகளை நடைமுறைப்படுத்துவதில் முகாமைத்துவத்தின் முன்னேற்றம் போன்றவற்றை குழு அறிக்கையிட வேண்டும். இக்கட்டமைப்புசார் அறிக்கையிடல் பொறிமுறையானது தொடர்ச்சியான மேற்பார்வையையும் பொறுப்புகூறதலையும் உறுதிப்படுத்தி, மத்திய வங்கியின் நிதியியல் மற்றும் தொழிற்பாட்டு தாக்குபிடிக்கும் தன்மையை வலுப்படுத்துகின்றது.

தெளிவான வகிபாகங்கள், பொறுப்புக்கள், மற்றும் அதிகார சபைகள் என்பவற்றை வரைவிலக்கணம் செய்வதன் மூலம், கணக்காய்வு சாசனம் நிதிசார் அறிக்கையிடலின் நம்பகத்தன்மையை வலுப்படுத்தி, இடர்நேர்வு முகாமைத்துவத்தையும் இணங்குவித்தலையும் மேம்படுத்துவதுடன் உள்ளகக் கட்டுப்பாட்டு பொறிமுறைகள் செயற்றிறன்மிக்க விதத்தில் தொழிற்படுத்துவதை உறுதிப்படுத்துகின்றது. மத்திய வங்கியின் ஆளுகைக் கட்டமைப்பின் முக்கியத் தளமாக செயற்பட்டு, நிறுவனத்தின் தொழிற்பாடுகளில் நிதியியல் உறுதிப்பாட்டினையும், ஒழுங்குமுறைப்படுத்தல் இணங்குவிப்பையும், மற்றும் பொதுமக்கள் நம்பிக்கையையும் ஊக்குவிக்கின்றது.

3. 2024இல் இடம்பெற்ற நடவடிக்கைகள்

3.1 மேற்பார்வை உள்ளகக் கணக்காய்வு தொழிற்பாடும் ஏனைய உத்தரவாத வழங்குநர்களும்

3.1.1 உள்ளகக் கணக்காய்வு

கணக்காய்வு குழுவானது

i. 2025ஆம் ஆண்டிற்கான இடர்நேர்வு அடிப்படையிலான ஆண்டு கணக்காய்வு திட்டத்தை மீளாய்வுசெய்து பரிந்துரைசெய்தது.

ii. உள்ளகக் கணக்காய்வுத் திணைக்களத்தினால் நடாத்தப்பட்ட கணக்காய்வுகளின் முன்னேற்றத்தை மீளாய்வுசெய்தது.

iii. செயன்முறை உரிமையாளர்களுக்கு வழங்கப்படும் உள்ளகக் கணக்காய்வு பரிந்துரைகளின் நடைமுறைப்படுத்தல் நிலைப்பாட்டை மீளாய்வுசெய்தது.

iv. 2023ஆம் ஆண்டிற்கான வெளிவாரி தரமதிப்பீட்டு மீளாய்வினால் மேற்கொள்ளப்பட்ட பரிந்துரைகளின் நடைமுறைப்படுத்தல் நிலைப்பாட்டை மீளாய்வுசெய்தது.

v. 2024ஆம் ஆண்டிற்கான இடர்நேர்வு அடிப்படையிலான ஆண்டு கணக்காய்வு திட்டத்தின் முன்னேற்றத்தை மீளாய்வு செய்தது.

vi. உள்ளகக் கணக்காய்வுத் திணைக்களத்தின் 2025ஆம் ஆண்டிற்கான நடவடிக்கைத் திட்டத்தை மீளாய்வு செய்தது.

vii. 2025ஆம் ஆண்டிற்கான உள்ளகக் கணக்காய்வு திணைக்களத்தின் வரவுசெலவுத் திட்டத்தை மீளாய்வுசெய்தது.

viii. 2023ஆம் ஆண்டிற்கான உள்ளகக் கணக்காய்வு தொழிற்பாட்டை தற்போது கண்காணிப்பது தொடர்பில் அறிக்கைகளை மீளாய்வுசெய்தது.

ix. உள்ளகக் கணக்காய்வு சேவை நாடி கருத்து அளவீட்டின் பெறுபேறுகளை மீளாய்வுசெய்தது.

3.1.2 நிதியியல் கூற்றுக்கள் மற்றும் வெளியகக் கணக்காய்வு

கணக்காய்வு குழுவானது

i. 31ஆம் திகதியுடன் முடிவடைந்த ஆண்டிற்கான மத்திய வங்கியின் நிதியியல் கூற்றுக்களின் கணக்காய்வுடன் தொடர்புடைய, கணக்காய்வாளர் தலைமை அதிபரினால் நியமிக்கப்பட்ட தகைமைபெற்ற கணக்காய்வாளரினால் சமர்ப்பிக்கப்படும் இடைக்கால முகாமைத்துவ கடிதத்தையும் இறுதி முகாமைத்துவக் கடிதத்தையும் மீளாய்வுசெய்தது.

ii. 2023 திசெம்பர் 31ஆம் திகதியுடன் முடிவடைந்த ஆண்டிற்கான மத்திய வங்கியின் நிதியியல் கூற்றுக்களை மீளாய்வுசெய்தது.

iii. 2023 திசெம்பர் 31ஆம் திகதியுடன் முடிவடைந்த ஆண்டிற்கான ஊழியர் சேமலாப நிதியத்தின் நிதியியல் கூற்றுக்களை மீளாய்வுசெய்தது.

iv. 2023 திசெம்பர் 31ஆம் திகதியுடன் முடிவடைந்த ஆண்டிற்கான ஊழியர் சேமலாப நிதியத்தின் நிதியியல் கூற்றுக்கள் மற்றும் தொடர்புடைய பதிலிறுப்புக்கள் மீதான கணக்காய்வாளர் தலைமை அதிபரின் அறிக்கையை மீளாய்வுசெய்தது.

v. 2023 திசெம்பர் 31ஆம் திகதியில் மத்திய வங்கியின் ஆறு ஓய்வூதிய நிதியங்களின் நிதியியல் கூற்றுக்களை மீளாய்வுசெய்தது.

vi. 2024ஆம் ஆண்டிற்கான வெளியகக் கணக்காய்வு முன்னேற்றத்தையும் 2025ஆம் ஆண்டிற்கான கணக்காய்வு திட்டத்தையும் மீளாய்வுசெய்தது.

vii. 2023 திசெம்பர் 31ஆம் திகதியுடன் முடிவடைந்த ஆண்டிற்கான நிதியியல் கூற்றுக்கள் உள்ளடங்கலாக இலங்கை மத்திய வங்கியின் அலுவல்கள் தொடர்பில் தலைமை கணக்காய்வு அதிபரின் வரைவு அறிக்கையை மீளாய்வுசெய்தது.

3.1.3 ஆண்டுகாலப்பகுதியில் குழுவினால் செயற்படுத்தப்பட்ட ஏனைய நடவடிக்கைகள்

i. கணக்காய்வு குழு இலங்கை மத்திய வங்கியின் கணக்காய்வு சாசனத்தை மீளாய்வுசெய்து பரிந்துரைத்தது.

ii. கணக்காய்வு குழு உரிய நேரத்தில் நடைமுறைப்படுத்துவதை உறுதிசெய்வதற்கு இலங்கை மத்திய வங்கியின் திணைக்களங்களுக்கு, குழுக்களுக்கு மற்றும் முகாமைத்துவத்திற்கு வழங்கிய அதன் சுய பரிந்துரைகளின் நடைமுறைப்படுத்தல் நிலைப்பாட்டை மீளாய்வுசெய்தது.

iii. இலங்கை மத்திய வங்கியின் திணைக்களங்களுடன் தொடர்புடைய இடர்நேர்வுகள் அறிந்துகொள்வதை உறுதிப்படுத்தி தனிப்பட்ட திணைக்களங்களின் நடவடிக்கைகள் குழுவின் செயற்பரப்பினுள் காணப்படுவதை உறுதிசெய்வதற்கு இலங்கை மத்திய வங்கியின் முக்கிய திணைக்களங்கள் மற்றும் முகாமைத்துவத்துடன் குழு அமர்வுகளை நடாத்தியிருந்தது.

iv. குழு, வங்கியின் பல்வேறு உயர் மட்டத்திலான கொள்கைகளை மீளாய்வுசெய்து அதன் கரிசனைகள் தொடர்பில் ஆளுகைச் சபைக்கு அதன் கருத்துக்களை வழங்கியது.

இடநேர்வு முகாமைத்துவமும் இணங்குவித்தலும்

இடநேர்வு முகாமைத்துவம்

பல்வேறு அபாயங்கள் நிறைந்த சூழலில் வங்கி செயல்படுவதால், அதன் நோக்கங்கள், வங்கியின் நிதியியல் உறுதிப்பாடு அல்லது நற்பெயரைக் குறைமதிப்பிற்கு உட்படுத்தக்கூடிய நிதியியல் மற்றும் நிதி அல்லாத இடர்நேர்வுகளை குறைப்பதற்காக வடிவமைக்கப்பட்ட ஒரு விரிவான இடர் முகாமைத்துவ கட்டமைப்பை இலங்கை மத்திய வங்கி கொண்டிருப்பது இன்றியமையாததாகும். இந்த கட்டமைப்பானது இடர்நேர்வு முகாமைத்துவ கொள்கைக் கூற்றில் கோடிட்டுக் காட்டப்பட்டுள்ளவாறு, இலங்கை மத்திய வங்கியை உலகளாவிய தரநிலைகள் மற்றும் சிறந்த நடைமுறைகளுடன் ஒருங்கிணைக்கிறது, இது பல்வேறு பங்குதாரர்களிடையே கட்டமைக்கப்பட்ட இடர் உரிமை மற்றும் பொறுப்புக்கூறலுக்கு வழிவகுப்பதுடன் அனைத்து செயற்பாட்டு நிலைகளிலும் முன்னேற்பாட்டு தணிப்பு உபாயங்களை செயல்படுத்துகின்றது.

தொழிற்பாட்டு இடநேர்வு

திணைக்களங்களின் இடர்நேர்வு பதிவேடுகள் தொடர்பாக வழங்கப்பட்ட வசதிப்படுத்தலை தொடர்ந்து, இலங்கை மத்திய வங்கியானது உலகளாவிய சிறந்த நடைமுறைகளுக்கு ஏற்ப கீழிருந்து மேல்செல்லும் இடர் கட்டுப்பாட்டு சுய மதிப்பீட்டை அறிமுகப்படுத்தியுள்ளது, இதனால் முதல்-வரிசை இடர் உரிமையாளர்களாகச் செயல்படும் திணைக்களங்கள் தங்கள் இடர் மதிப்பீட்டிலுள்ள மாற்றங்களை இடர் கட்டுப்பாட்டு சுய மதிப்பீட்டின் மூலம் தெரியப்படுத்துகிறார்கள். இடர் ஏற்பு கட்டமைப்பின் கீழ், முக்கிய இடர் குறிகாட்டிகள் நிதிஅல்லா இடர்நேர்வு முகாமைத்துவ குழுவால் நிறுவன முகாமைத்துவ மட்டத்தில் நியமிக்கப்பட்ட இடர் உரிமையாளர்களின் ஈடுபடுத்தளுடன உருவாக்கப்பட்டு அங்கீகரிக்கப்பட்டன.

இடர் ஏற்பு கட்டமைப்பின் உருவாக்கத்திற்காக திட்டமிடப்பட்ட இலக்குகள் வங்கியின் உயர் முகாமைத்துவத்தின ஆதரவுடன் அடையப்படுகின்றன. சம்பவ அறிக்கையிடல் அமைப்பானது புகாரளிக்கப்பட்ட சம்பவங்கள் தொடர்பாக செயல்படுத்தப்பட்ட சரிப்படுத்தும் நடவடிக்கைகளின் முன்னேற்றத்தைக் கண்காணிக்க உதவியதுடன், இடர்களின் போக்குகளை அடையாளம் காணவும் இடர்நேர்வு குறைப்பு உத்திகளைச் செம்மைப்படுத்தவும் உதவும் மைய இடர் களஞ்சியத்தை உருவாக்க இடமளிக்கின்றது.

இலங்கை மத்திய வங்கியின் இடர்நேர்வு ஆளுகை கட்டமைப்பு (முன்மொழியப்பட்ட மாற்றங்கள்)

வரைபடம் – 21

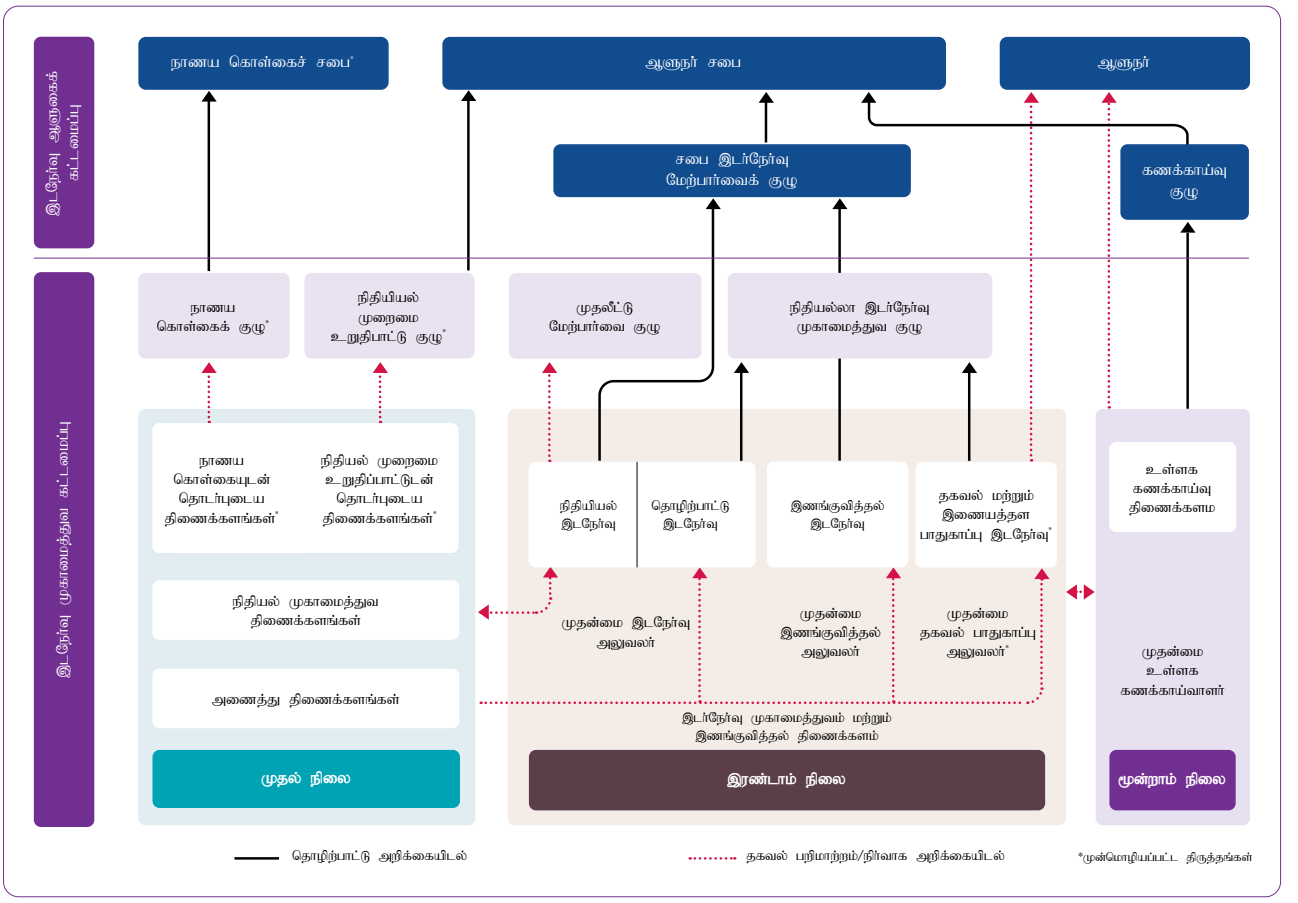

நிதியியல் இடர்நேர்வு

இலங்கை மத்திய வங்கியானது அதன் கொள்கை நோக்கங்களை அடையும் செயட்பாட்டில், இதன் ஐந்தொகையில் குறிப்பாக பண்ணாட்டு ஒதுக்குகள் மற்றும் நாணய கொள்கை செயல்பாடுகளுடன் தொடர்புடைய வட்டி விகிதம் மற்றும் நாணய மாற்று விகித ஏற்ற இறக்கங்களிலிருந்து பல்வேறு நிதியியல் இடர்களை கொண்டிருக்கின்றது. சமீபத்திய ஆண்டுகளில், மத்திய வங்கியின் கொள்கை தீராற்றல் மற்றும் மத்திய வங்கிகளின் சுயாதீனத்தன்மையை உறுதி செய்வதற்காக, மத்திய வங்கியின் நிதியியல் அபாயங்களை முகாமைசெய்வதின் முக்கியத்துவம் உலகளவில் அதிகரித்துள்ளது.

அதன்படி, பன்னாட்டு நாணய நிதியத்தின் தொழில்நுட்ப உதவி மற்றும் பன்னாட்டு சிறந்த நடைமுறைகளுக்கு இணங்க, இலங்கை மத்திய வங்கியின் ஐந்தொகை இடர் மதிப்பீட்டு கட்டமைப்பை உருவாக்குவதற்கான ஒரு முக்கியமான முயற்சியை இலங்கை மத்திய வங்கி எடுத்துள்ளது. மேலும், இலங்கை மத்திய வங்கியானது 2024ஆம் ஆண்டின் இரண்டாவது காலாண்டில் இருந்து நிதியியல் பாதிப்புகளின் கட்டமைக்கப்பட்ட மதிப்பீட்டு மற்றும் எதிர்குகூறலுக்கு வழி வகுக்கும் வகையில், ஐந்தொகை மீதான அழுத்த பரீட்சிப்பு நடவடிக்கைகளை தொடங்கியது.

2024ஆம் ஆண்டில், பண்ணாட்டு ஒதுக்குகள், உள்நாட்டு முதலீட்டு நிதிகள் மற்றும் ஊழியர் சேமலாப நிதியம் ஆகியவற்றின் முகாமைத்துவமானது, ஆளும் சபையால் அங்கீகரிக்கப்பட்ட முதலீட்டுக் கொள்கைகள், மூலோபாய சொத்து ஒதுக்கீடுகள் மற்றும் முதலீட்டு வழிகாட்டுதல்களுடன் முழுமையாக இணங்குவதை உறுதி செய்யப்பட்டது. இவ் நிதியங்களின் நிதியியல் அபாயங்கள் தொடர்ந்து மதிப்பிடப்படுவதுடன், தொடர்புடைய முதலீட்டு மேற்பார்வைக் குழுக்கள், சபை இடர்நேர்வு மேற்பார்வைக் குழு மற்றும் ஆளும் சபை ஆகியவற்றிற்கு தெரிவிக்கப்படுகின்றன.

இணங்குவித்தல் இடர்நேர்வு

இலங்கை மத்திய வங்கியானது அதன் இணங்குவித்தல் மற்றும் இடர்நேர்வு ஆளுகை கட்டமைப்பை வலுப்படுத்தும் பொருட்டு 2024 அக்தோபர் 04 அன்று ஒரு சுயாதீன இணங்குவித்தல் அலகை நிறுவியது. இணங்குவித்தல் அலகானது இலங்கை மத்திய வங்கியின் நிறுவன அளவிலான இடர் மேலாண்மை கட்டமைப்பிற்குள் ஒருங்கிணைக்கப்பட்டுள்ளதுடன் இடர்நேர்வு முகாமைத்துவத்தின் இரண்டாம் வரிசையின் முக்கிய கூறாக தொழிற்படுகின்றது. உள்நாட்டு விதிமுறைகள் மற்றும் பண்ணாட்டு நிதியியல் தரநிலைகளைப் பின்பற்றுவதை ஊக்குவிப்பதும், நிறுவனம் முழுவதும் இணங்குவிப்பு கலாச்சாரத்தை வளர்ப்பதும் இதன் முதன்மைப் பணியாகும்.

இணங்குவித்தல் இடர்நேர்வின் முதல் வரிசை உரிமையாளர்களாக இலங்கை மத்திய வங்கியின் பல்வேறு திணைக்களங்கள் அவற்றின் அதிகார வரம்பிற்குட்பட்டு இணக்க அபாயங்களைக் கண்டறிந்து, குறைத்து, அறிக்கையிடும் பொறுப்பைக் கொண்டுள்ளன. இந்த முயற்சிகளை நிறைவு செய்யும் வகையில், இணங்குவித்தல் அலகானது நிறுவனத்தின் ஒட்டுமொத்த இணக்க நிலையை கண்காணித்து மதிப்பீடு செய்வதுடன், இடர் நிர்வாக கட்டமைப்பு மூலம் சரிப்படுத்தும் நடவடிக்கைகளை மேற்கொண்டு பொறுப்புணர்வை ஊக்குவிக்கிறது. காலாண்டு இணங்குவித்தல் கேள்விக்கொத்தின மூலம் அடையாளம் காணப்பட்ட எந்தவொரு குறிப்பிடத்தக்க இணக்கமின்மை சிக்கல்களும் நிதியல்லா இடநேர்வு முகாமைத்துவ குழுவினூடாக சபை இடநேர்வு மேற்பார்வை குழுவிற்கு அனுப்பப்படுவதுடன் முக்கியமான மீறுகைகள் உடனடி நடவடிக்கைக்காக உயர் முகாமைத்துவதிற்கு பரிந்துரைக்கப்படுகின்றன.

இடர் முகாமைத்துவ கட்டமைப்பை மேலும் வலுப்படுத்தும் வகையில் இலங்கை மத்திய வங்கியானது உங்கள் வாடிக்கையாளரை தெரிந்து கொள்ளுதல் மற்றும் உங்கள் வாடிக்கையாளர் விழிப்பு கவனம் கொள்கைகளுக்கு இணங்க பண்ணாட்டு ஒதுக்குகள் முகாமைத்துவ நடவடிக்கைகளில் தொடர்புடைய அனைத்து வெளிநாட்டு எதிர் தரப்பினரும் பணம் தூயதாக்குதலுக்கு எதிரான மற்றும் பயங்கரவாதத்திற்கு நிதியளித்தலை ஒழித்தல் சட்டங்களுடன் கடுமையான இணங்குவித்தலை உறுதிசெய்கின்றது. பணம் தூயதாக்கல் அறிக்கையிடல் அதிகாரி ஆகவும் பணியாற்றும் முதன்மை இனக்குவித்தல் அதிகாரி, பணம் தூயதாக்குதலுக்கு எதிரான மற்றும் பயங்கரவாதத்திற்கு நிதியளித்தலை ஒழித்தல் தொடர்பான இடர் கண்காணிப்பு மற்றும் அறிக்கையிடலை மேற்பார்வையிடும் பணியை மேற்கொள்கிறார். இதில் பணம் தூயதாக்கல் தடுப்புச் சட்டம், பயங்கரவாத நிதியளிப்பை ஒடுக்குவதற்கான சட்ட நியதி மற்றும் நிதி பரிவர்த்தனைகள் அறிக்கையிடல் சட்டம் போன்ற முக்கிய சட்டங்களுடன் இணங்குவதை உறுதி செய்வதும் அடங்குக்கின்றது.

ஆளுகை மற்றும் இடர்நேர்வு முகாமைத்துவம்

உள்ளகக் கணக்காய்வு

உள்ளகக் கணக்காய்வுத் தொழிற்பாடானது மத்திய வங்கியின் விழுமியங்களை மேம்படுத்துவதற்கும் பாதுகாப்பதற்கும் இடர்நேர்வு அடிப்படையிலமைந்த அத்துடன் குறிக்கோள் சார்ந்த உத்தரவாதம், மதியுரை மற்றும் உள்நோக்கு என்பவற்றை வழங்குவதுடன் ஆளுகை, இடர்நேர்வு முகாமைத்துவம் மற்றும் கட்டுப்பாட்டுச் செயன்முறைகள் என்பவற்றின் செயல்திறனை மதிப்பிடுவதற்கும் மேம்படுத்துவதற்கும் முறைமைசார்ந்த, ஒழுக்கமிக்க அணுகுமுறையொன்றினைக் கொண்டுவருவதனூடாக அதன் குறிக்கோள்களை எய்துவதற்கு வங்கிக்கு உதவுகின்றது.

உள்ளகக் காணக்காய்வுத் திணைக்களமானது இடர்நேர்வு முகாமைத்துவக் கட்டமைப்பினது மூன்றாவது நிலையாக தொழிற்படுகின்ற அதேவேளை, வங்கியின் தொழிற்பாடுகளுக்கு பெறுமதிசேர்ப்பதற்கும் மேம்படுத்துவதற்கும் சுயாதீன, குறிக்கோள்சார்ந்த உத்தரவாதத்தையும் பரிந்துரைகளையும் வழங்குகின்றது. மத்திய வங்கியின் உள்ளகக் காணக்காய்வுத் தொழிற்பாட்டின் சுயாதீனத்தை உறுதிசெய்வதற்கு உள்ளகக் காணக்காய்வுத் திணைக்களத்தின் தலைவரான முதன்மை உள்ளகக் கணக்காய்வாளர் கணக்காய்வுக் குழு ஊடாக ஆளும் சபைக்கு தொழிற்பாட்டு ரீதியான அறிக்கையிடுவதுடன் நிர்வாக ரீதியாக ஆளுநருக்கு அறிக்கையிடுகின்றார்.

உள்ளகக் கணக்காய்வு தொழிற்பாட்டின் முக்கியத்துவம் இலங்கை மத்திய வங்கிச் சட்டத்தின் 102ஆம் பிரிவில் உள்ளகக் காணக்காய்வுத் தொழிற்பாட்டின் முக்கியத்துவம் உரியவாறு அங்கீகரிக்கப்பட்டுள்ளது. இது முதன்மை உள்ளகக் கணக்காய்வாளரின் நியமனத்தையும் நீக்கத்தையும் வரைவிலக்கணம் செய்துள்ள அதேவேளை தொழிற்பாட்டின் ஆளுகை, சுயாதீனம் மற்றும் குறிக்கோளினை மேலும் மேம்படுத்துவதற்கு பிரதான உள்ளகக் கணக்காய்வாளருக்கு வழங்கப்படும் தகவல்களுக்கான வரையறுக்கப்படாத பெறுவழியை உறுதிப்படுத்துகின்றது.

இலங்கை மத்திய வங்கிச் சட்டத்தின் 102 (5)ஆம் பிரிவின் பிரகாரம், இலங்கை மத்திய வங்கியின் உள்ளகக் கணக்காய்வு சாசனத்தில் வரைவிலக்கணம் செய்யப்பட்டுள்ளவாறு முதன்மை உள்ளகக் கணக்காய்வாளரின் வகிபாகங்களுடனும் பொறுப்புக்களுடனும் இணைந்து சுயாதீனம், நிறுவனம்சார் நிலைமை, அறிக்கையிடல் பொறுப்புகள் உள்ளடங்கலாக உள்ளகக் காணக்காய்வுத் திணைக்களத்தின் நோக்கு, அதிகாரம், நியதிகள் மற்றும் நிபந்தனைகள் என்பனவற்றுக்கு 2024இல் ஆளுகைச் சபையினால் ஒப்புதலளிக்கப்பட்டது.

கணக்காய்வு திட்டத்தை தயாரித்தல், கணக்காய்வுகளை நடாத்துதல், கணக்காய்வு முன்னேற்றம் தொடர்பில் அறிக்கையிடல், மற்றும் கணக்காய்வு பரிந்துரைகளின் நடைமுறைப்படுத்தல் நிலைமைகளைப் பின்தொடர்தல்

வங்கியின் முக்கிய தொழிற்பாட்டின் உள்ளடக்கத்தை உறுதிப்படுத்தும் வகையில் 2024இல், இடர்நேர்வு அடிப்படையிலமைந்த ஆண்டு கணக்காய்வுத் திட்டத்தினை நிறைவேற்றியதுடன் கொள்கை, இணங்குவித்தல், தொழிற்பாட்டு, தகவல் பாதுகாப்பு, சட்டம் மற்றும் வேறுதொடர்புபட்ட இடர்நேர்வுத் துறைகளை உள்ளடக்கி அதன் உபாய ரீதியான குறிக்கோள்களை அடைவதற்கு வங்கியின் தொழிற்பாடுகளை மேம்படுத்துவதற்கு கணக்காய்வு பரிந்துரைகளை வழங்கியது.

ஆண்டுகாலப்பகுதியில் நடாத்தப்பட்ட கணக்காய்வு ஒப்படைகளின் முன்னேற்றமும் கணக்காய்வுப் பரிந்துரைகளின் நடைமுறைப்படுத்தலின் முன்னேற்றமும் ஆண்டுகாலப்பகுதியில் கணக்காய்வுக் குழுவிற்கு அறிக்கையிடப்பட்டன. மேலும், கணக்காய்வு குழு பரிந்துரைகளை நடைமுறைப்படுத்தல் நிலைமை காலத்திற்கு காலம் மீளாய்வு செய்யப்பட்டு அறிக்கையிடப்பட்டது.

மேலும், பெறுமதிச் சங்கலி அணுகுமுறையானது வங்கியின் நிறுவனம்சார் உபாயங்கள் மற்றும் குறிக்கோள்களுடன் இடர்நேர்வு அடிப்படையிலான ஆண்டின் கணக்காய்வு திட்டத்தின் அணிசேர்தலை வலுப்படுத்துவதற்கு இடர்நேர்வு அடிப்படையிலான ஆண்டின் கணக்காய்வு திட்டத்தை உருவாக்குவதற்கு அறிமுகப்படுத்தப்பட்டது. இதற்கமைய, மத்திய வங்கியின் முழுக் கணக்காய்வினையும் இற்றைப்படுத்துவதன் மூலமும் புதிய அனைத்தையுமுள்ளடக்கிய இடர்நேர்வு மதிப்பீட்டு முறையியலை பின்பற்றுவதன் மூலமும் 2025ஆம் ஆண்டிற்கான இடர்நேர்வு அடிப்படையிலான ஆண்டின் கணக்காய்வு திட்டம் தயாரிக்கப்பட்டுள்ளது. மேலும், வங்கியின் உள்ளகக் கணக்காய்வுத் தொழிற்பாட்டிற்கும் இடர்நேர்வு முகாமைத்துவத் தொழிற்பாட்டிற்குமிடையில் பகிரப்படும் இடர்நேர்வுடன் தொடர்புடைய தகவல்களின் பரிமாற்றம் ஆண்டுகாலப்பகுதியில் வலுப்படுத்தப்பட்டுள்ளன.

தர உத்தரவாதமும் மேம்பாட்டு நிகழ்ச்சித்திட்டமும்

உள்ளக் கணக்காய்வின் காத்திரமான தன்மையினையும் சிறந்த நடைமுறைகளுடன் அணிசேர்வதனையும் உறுதிப்படுத்துவதற்காக, மத்திய வங்கியின் உள்ளகக் கணக்காய்வுத் தொழிற்பாடுகள் உலகளாவிய ரீதியில் அங்கீகரிக்கப்பட்ட நியமங்களையும் கட்டளைகளையும் பின்பற்றுகின்றன. உள்ளகக் கணக்காய்வாளர் நிறுவனத்தின் பன்னாட்டு தொழில்சார் நிறுவனத்தின் புணத்துவ நடைமுறைகளின் கட்டமைப்பினைக் கைக்கொள்வதன் மற்றும் பின்பற்றுவதன் மூலமும் உள்ளகக் கணக்காய்வு திணைக்களம் அவற்றின் தொழிற்பாடுகளை நிறைவேற்றும் போது தொழில்சார் நிபுணத்துவத்தின் உயர்ந்த நியமங்கள், நேர்மைத்தன்மை மற்றும் ஒழுக்கம்சார் நடத்தைகளைப் பேணுகின்றன.

பன்னாட்டு தொழில்சார் நிபுணத்துவ நடைமுறைக் கட்டமைப்புடன் இணங்கியொழுகுவதனை உறுதிப்படுத்தும் பொருட்டு, உள்ளக மதிப்பீடுகள் மேற்கொள்ளப்பட்டன. இவை செயலாற்றம் தொடர்பாக தற்பொழுது இடம்பெற்றுவரும் கண்காணிப்பு மற்றும் 2024இன் உள்ளகக் கணக்காய்வு நடவடிக்கையின் காலாந்தர சுய மதிப்பீடு என்பனவற்றை உள்ளடக்கியிருந்ததுடன் 2023இல் நடாத்தப்பட்ட வெளிவாரி தர மதிப்பீட்டினால் வழங்கப்படும் பரிந்துரைகளைப் பின்பற்றின.

02.

நிதியியல் கூற்றுக்கள்

74 நிதியியல் மீளாய்வு

77 கணக்காய்வாளர் நாயகத்தின் அறிக்கை

81 நிதியியல் நிலைமைக் கூற்று

83 வருமானக் கூற்று

84 ஏனைய அனைத்தையுமுள்ளடக்கிய வருமானக் கூற்று

85 உரிமை மூலதன மாற்றல் கூற்று

86 காசுப்பாய்ச்சல் கூற்று

88 நிதியியல் அறிக்கைகளும் தொழிற்பாடுகளும்

நிதியியல் மீளாய்வு

நிதியியல் செயற்திறன் மற்றும் பொறுப்புக்கூறல்

இலங்கை மத்திய வங்கியானது, நாட்டினுடைய நாணயக் கொள்கை, நிதியியல் முறைமை மேற்பார்வை, கொடுப்பனவு முறைமை ஒழுங்குபடுத்தல், வெளிநாட்டுச் செலாவணித் தொழிற்பாடுகள் மற்றும் நாணயம் வழங்குதல் என்பவற்றுக்கான அதிகாரசபையாக பணியாற்றுகின்றது. 2023ஆம் ஆண்டின் 16ஆம் இலக்க இலங்கை மத்திய வங்கிச் சட்டத்தின் கீழ் இது தாபிக்கப்பட்டு ஆளப்படுகின்றது. அதன் பிரதான குறிக்கோளாக உள்நாட்டு விலை உறுதிப்பாட்டை அடைவதுடன் அதனை தொடர்ந்து பேணுவதை இச்சட்டம் எடுத்துரைக்கின்ற அதேவேளை மற்றைய குறிக்கோளாக நிதியியல் முறைமை உறுதிப்பாட்டினைப் பாதுகாப்பதை அடையாளப்படுத்துகின்றது. வங்கியின் வெற்றியானது வெறுமனே இலாபத்தன்மை மூலமாகவன்றி இக்குறிக்கோள்களை எய்துவதில் அதன் கொள்கைகள் மற்றும் நடவடிக்கைகள் பற்றிய செயல்திறன்வாய்ந்த தன்மை மூலமே அளவிடப்படுகின்றது. இத்தனிச்சிறப்பே ஏனைய அரசாங்க மற்றும் தனியார் நிறுவனங்களிலிருந்து இலங்கை மத்திய வங்கியினை வேறுபடுத்துகின்றது. அதன் நாணயக் கொள்கை சாதனங்களூடாகவும் வட்டி வீதங்களினூடாகவும் செலாவணி வீதங்களில் செல்வாக்குச் செலுத்துவதனூடாகவும் இலாபங்களை இலாபத்தன்மை மையப்படுத்தலானது அதன் குறிக்கோள்களை விட்டுக்கொடுப்பதில் ஊக்கமளிக்கும் நடவடிக்கைகளாக அமையலாம். இதன் பின்னணியில் மத்திய வங்கியின் நிதியியல் கூற்றுக்களானவை நாணயக் கொள்கையை நடைமுறைப்படுத்துதல், செலாவணி வீத முகாமைத்துவம் மற்றும் நாணய வழங்கல் போன்றவற்றின் கொள்கைகள் மற்றும் செயற்பாடுகள் காரணமாக உறப்படுகின்ற இலாபங்களை அல்லது நட்டங்களை தேறியவாறான பெறுமதிகளில் பிரதிபலிக்கின்றன. இதன் பின்னணியில் இந்நிதியியல் கூற்றுக்களில் எடுத்துரைக்கப்பட்டவாறு, வங்கியின் நிதியியல் செயலாற்றுகையை பொருள்கோடல் செய்வதும் புரிந்துகொள்வதும் மிகமுக்கியமானதாகும்.

மத்திய வங்கிச் சட்டத்தின் பகுதி XVI (பிரிவுகள் 92 தொடக்கம் 99) ஆண்டுக்கான நிதியியல் அறிக்கைகளை தயாரித்தல், சமர்ப்பித்தல் மற்றும் வெளியிடுதல் (99ஆம் பிரிவு) தொடர்பிலானவை உள்ளடங்கலாக இலங்கை மத்திய வங்கியுடன் தொடர்புடைய நிதியியல் ஏற்பாடுகளை உள்ளடக்குகின்றது. மத்திய வங்கிச் சட்டத்தின் 101ஆம் பிரிவின் நியதிகளுக்கமைய, இலங்கை மத்திய வங்கியின் கணக்குகள், கணக்காய்வாளர் தலைமை அதிபதியினால் கணக்காய்வு செய்யப்படவேண்டுமென்பதுடன் ஆண்டுக்கான நிதியியல் கூற்றுக்களுடன் சேர்த்து கணக்காய்வாளர் தலைமை அதிபதியின் அபிப்பிராயம் வெளியிடப்படுதல் வேண்டும். மேலும், இலங்கை மத்திய வங்கிச் சட்டத்தின் 103 (4) (ஈ) நியதிகளின் பிரகாரம் ஆண்டுக்கான நிதியியல் கூற்றுக்களை கணக்காய்வாளர்களுடன் மீளாய்வுசெய்வது கணக்காய்வுக் குழுவிற்கு ஒப்படைக்கப்பட்டுள்ளது. அதற்கமைய, எடுத்துரைக்கப்பட்டுள்ள ஆண்டுக்கான நிதியியல் கூற்றுக்கள் இலங்கை மத்திய வங்கிச் சட்டத்தின் ஏற்பாடுகளுக்கிசைவாக தயாரிக்கப்பட்டு, மீளாய்வுசெய்யப்பட்டு, கணக்காய்வு செய்யப்பட்டுள்ளன.

நிதியியல் மீளாய்வு
நிதியியல் நிலைமைக் கூற்று

சொத்துக்களின் உள்ளமைப்பு

ஒட்டுமொத்த செயற்திறன் மேம்பட்டிருந்தாலும், 2024ஆம் ஆண்டில் இலங்கை மத்திய வங்கியின் மொத்த சொத்துக்கள் ரூபா. 333.9 பில்லியனால் குறைந்துள்ளன, இது முதன்மையாக உள்ளூர் நாணய சொத்துக்களில் ஏற்பட்ட சுருக்கத்தால் ஏற்பட்டது, இது ஆண்டுக்கு ஆண்டு 25.1% அல்லது ரூபா. 628.7 பில்லியனால் சரிந்தது, இது வெளிநாட்டு நாணய சொத்துக்களின் அதிகரிப்பால் ஓரளவு ஈடுசெய்யப்பட்டது, இது ஆண்டுக்கு ஆண்டு 17.3% அல்லது ரூபா. 294.8 பில்லியனாக அதிகரித்து.

உள்நாட்டு நாணய சொத்துக்களில் ஏற்பட்ட குறைவுக்கு, திறைசேரி உண்டியல்கள் மற்றும் திறைசேரி முறைகளின் முதிர்ச்சியே பெரும் பங்கு வகித்தது, இது நிலுவைகளில் ரூபா. 295.4 பில்லியன் வீழ்ச்சிக்கு வழிவகுத்தது. உள்நாட்டு சந்தை திரவத்தன்மை நிலைமைகளுக்கு ஏற்ப சரிசெய்தல்களைப் பிரதிபலிக்கும் வகையில் நேர்மாறு மீள்கொள்வனவு உடன்படிக்கையின் கீழ் ரூபா. 307.8 பில்லியனால் குறைந்தன. திரவத்தன்மை ஆதரவு வசதிகள் உட்பட ஏனைய நிறுவனங்களுக்கு வழங்கப்பட்ட கடன்களும் ஆண்டு முழுவதும் திருப்பிச் செலுத்தப்பட்டதன் காரணமாக ரூபா. 38.2 பில்லியனால் குறைந்தன.

வெளிநாட்டு நாணய சொத்துக்களின் அதிகரிப்புக்கு முக்கிய காரணம், இலங்கை மத்திய வங்கியின் வெளிநாட்டு ஒதுக்கு நிலைமை 5.6 பில்லியன் அமெரிக்க டொலர்களாக அதிகரித்ததே ஆகும். 2023ஆம் ஆண்டில் அமெரிக்க டொலர் 3.5 பில்லியனாக இருந்தது. இருப்பினும், இலங்கை ரூபாய் அடிப்படையில் வெளிநாட்டு சொத்துக்களின் அதிகரிப்பு, முக்கிய நாணயங்களுக்கு எதிராக இலங்கை ரூபாயின் பெறுமதி அதிகரித்ததன் விளைவாக வெளிநாட்டு நாணய சொத்துக்களில் கீழ்நோக்கிய தாக்கத்தை ஏற்படுத்தியது. திசெம்பர் 2023 இறுதியில் ரூபா. 323.92 ஆக இருந்த அமெரிக்க டொலருக்கு எதிரான இலங்கை ரூபாயின் பெறுமதி 2024 இறுதியில் ரூபா. 292.58 ஆகவும், சிறப்பு எடுப்பனவு உரிமை 2023 இறுதியில் ரூபா. 437.9894 ஆக இருந்த பெறுமதியானது 2024 இறுதியில் ரூபா. 382.3288 ஆகவும் குறைவடைந்தது.

மொத்த சொத்துக்களின் உள்ளமைப்பு

ரூபா. பில்லியன்.

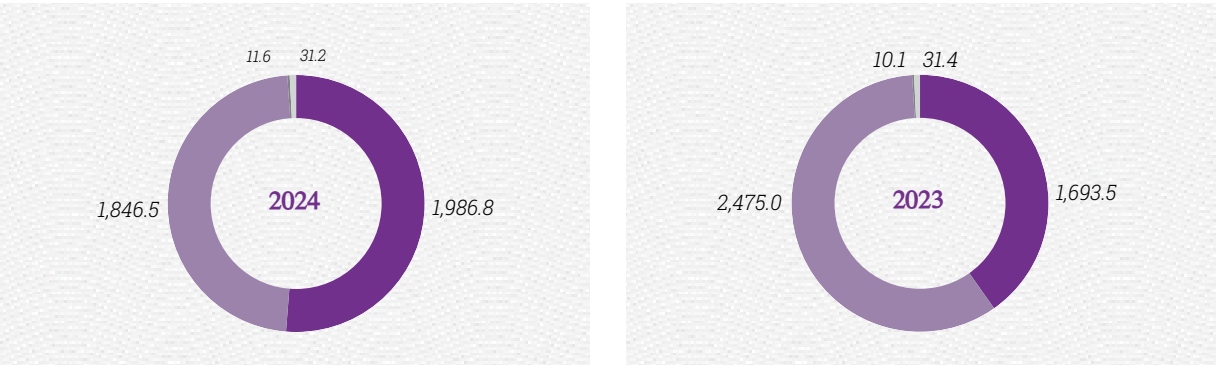

- நிதியியல் சொத்துக்கள் – வெளிநாட்டு நாணயம்
- நிதியியல் சொத்துக்கள் – உள்நாட்டு நாணயம்
- நிதியில்லா அல்லாத சொத்துக்கள் – வெளிநாட்டு நாணயம்
- நிதியல்லா அல்லாத சொத்துக்கள் – உள்நாட்டு நாணயம்

பொறுப்புகளின் உள்ளமைப்பு

இலங்கை மத்திய வங்கியின் மொத்த பொறுப்புகள் ரூபா. 631.2 பில்லியனால் குறைந்துள்ளன, இது வெளிநாட்டு நாணயச் சொத்துக்களில் ரூபா. 786.3 பில்லியன் குறிப்பிடத்தக்க குறைவு காரணமாகவாகும் இது உள்நாட்டு நாணய நிதியியல் பொறுப்புகளில் ரூபா. 154.7 பில்லியனால் ஓரளவு ஈடுசெய்யப்பட்டது. இந்த குறைவு பல காரணிகளால் ஏற்பட்டது, இதில் முக்கியமாக மாதாந்த முதல் திருப்பிச் செலுத்துதல்கள் மற்றும் பொருந்தக்கூடிய வட்டி செலுத்துதல்களைத் தொடர்ந்து இந்திய ரிசர்வ் வங்கியின் சிறப்பு பரிமாற்ற பொறுப்பில் ரூபா. 343.2 பில்லியனால் ஏற்பட்ட குறைப்பு மற்றும் சீன மக்கள் வங்கியின் பரிமாற்ற வசதிக்கு சமமான ரூபா. 48.7 பில்லியனால் ஏற்பட்ட குறைவு ஆகியவை அடங்கும். அரசாங்க கடன் திருப்பிச் செலுத்துதலுக்காக நிதியைப் பயன்படுத்துவதன் காரணமாக வெளிநாட்டு நாணய நிதியியல்ப் பொறுப்புகளில் "ஏனையவை" என்பதன் கீழ் வகைப்படுத்தப்பட்ட திறைசேரி பிரதிச் செயலாளருக்கான பொறுப்பு ரூபா. 188.8 பில்லியன் தேறிய குறைப்பும் ஏற்பட்டுள்ளது. இதற்கிடையில், கடன் திருப்பிச் செலுத்துதல்கள் மற்றும் சி.எ.உ. தேய்மானம் காரணமாக பன்னாட்டு நாணய நிதியம் தொடர்பான பொறுப்புகள் ரூபா. 185.7 பில்லியன் குறைந்துள்ளன.

உள்நாட்டு நாணய நிதியியல் பொறுப்புகள் ரூபா. 154.7 பில்லியன் அதிகரிப்பைப் பதிவு செய்துள்ளன. ஏனெனில் சுற்றோட்டத்தில் உள்ள நாணயத்தில் ரூபா. 172.2 பில்லியன் விரிவாக்கம் மற்றும் வர்த்தக வங்கிகள் மற்றும் ஏனைய நிதி நிறுவனங்களுடனான நிலுவைகளில் ரூபா. 38.5 பில்லியன் அதிகரிப்பு ஆகியவை இதற்குக் காரணமாகும். இது துணைநில் வைப்பு வசதியில் ஏற்பட்ட ரூபா. 32.7 பில்லியன் குறைவு மற்றும் ஓய்வூதியம் மற்றும் தொழிலுக்குப் பின்னரான நலத் திட்ட பொறுப்புக்களிலான ரூபா. 23.4 பில்லியன் குறைவு என்பவற்றை உள்ளடக்கியுள்ளது.

மொத்த பொறுப்புகளின் உள்ளமைப்பு

ரூபா. பில்லியன்.

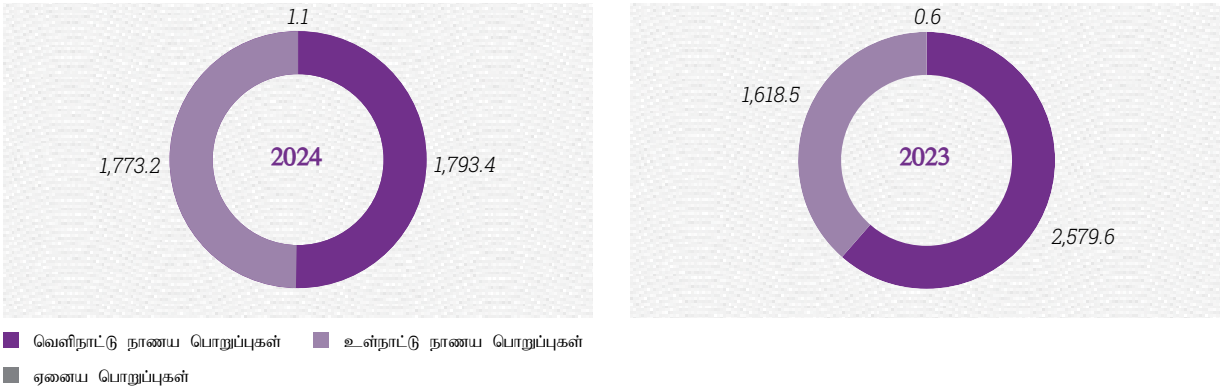

மொத்த உரிமை மூலதனம்

2024ஆம் ஆண்டின் செயற்திறன், ஆண்டுக்கு ஆண்டு ரூபா. 297.3 பில்லியன் அதிகரித்து ரூபா. 308.5 பில்லியனாக உயர்ந்து, தேறிய இலாபம் ரூபா. 274.8 பில்லியனாக உயர்ந்ததன் காரணமாக இது ஏற்பட்டது.

இலங்கை மத்திய வங்கி சட்டத்தின் பிரிவு 95இன் கீழ் உணரப்படாத பரிமாற்றம் மற்றும் விலை மீள்மதிப்பீடுகளுக்கான தேவையான பரிமாற்றங்கள் இணைக்கப்பட்டுள்ளன. மேலும், பொது ஒதுக்கத்திலிருந்து ரூபா. 266.0 பில்லியன் பரிமாற்றம் நிகழ்ந்தது. இது இலங்கை மத்திய வங்கி சட்டத்தின் பிரிவு 94இன் படி, அறிக்கையிடல் திகதியில் தக்கவைக்கப்பட்ட வருவாயின் எதிர்மறை நிலையைக் குறைக்கவும் உதவியது. கடந்த ஆண்டுகளில் உருவாக்கப்பட்டு பயன்படுத்தப்படாத குறித்துரைக்கப்பட்ட ஒதுக்குகளின் மீள்பெறப்பட்ட தொகையான ரூபா 35.1 பில்லியன் 2024 ஆம் ஆண்டின் இறுதியில் பிடித்துவைக்கப்பட்ட வருவாய்க்கு மாற்றப்பட்டது. இது அதன் எதிர்மறை நிலையை ரூபா. 21.3 பில்லியனாகக் குறைக்க பங்களித்தது.

இலங்கை மத்திய வங்கியின் சொத்துக்களின் பெறுமதி அதன் நாணயப் பொறுப்புக்களினதும் அதன் செலுத்தப்பட்ட மூலதனத்தினதும் மொத்தத்திற்குக் கீழ் வருகின்றதை அதன் கணக்காய்வுசெய்யப்பட்ட ஆண்டு நிதியியல் கூற்றுக்கள் பிரதிபலிக்குமாயின், மூலதன மீளமைத்தல் தேவைப்பாடொன்று தூண்டப்படலாம் என்பதனை இலங்கை மத்திய வங்கிச் சட்டத்தின் 97ஆம் பிரிவு எடுத்துரைக்கின்றது. சுற்றோட்டத்திலுள்ள நாணயம், இலங்கை மத்திய வங்கியில் உரிமம்பெற்ற வர்த்தக வங்கிகளாலும் அரசாங்க முகவராண்மைகளாலும் வைத்திருக்கப்படுகின்ற வைப்புக்கள் ஆகியவற்றை நாணயப் பொறுப்புக்கள் உள்ளடக்குகின்றன. அதற்கமைய, 2024 திசெம்பர் 31இல் முடிவுற்ற ஆண்டிற்காக இலங்கை மத்திய வங்கியின் சொத்துக்கள் ரூ.2,286.8 பில்லியன் கொண்ட ஆரோக்கியமான எல்லையொன்றினால் அதன் நாணயப் பொறுப்புக்களையும் செலுத்தப்பட்ட மூலதனத்தையும் விஞ்சியிருந்தன.

பங்குரிமை மூலதனத்தின் உள்ளமைப்பு

ரூபா. பில்லியன்.

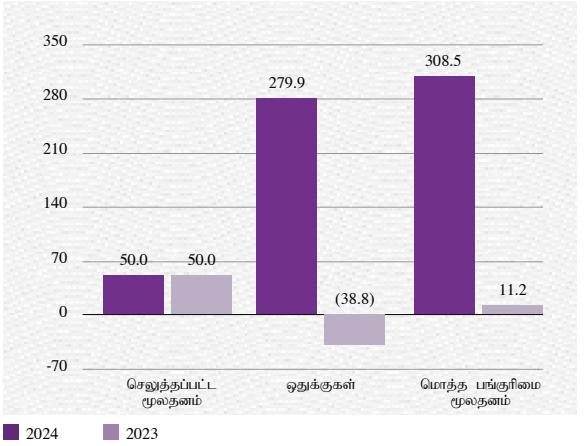

வரிக்குப் பின்னரான தேறிய இலாபம்/(நட்டம்)

ரூபா. பில்லியன்.

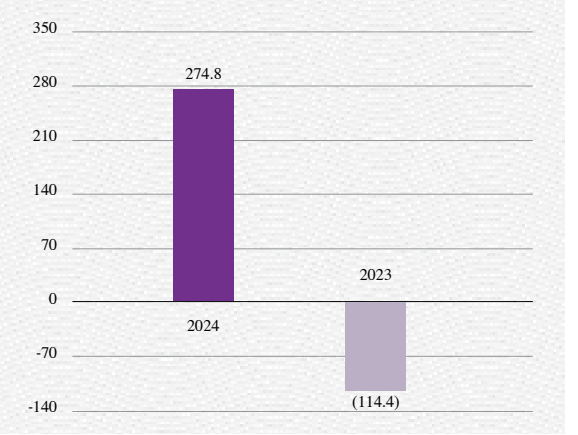

வருமானக் கூற்று

வருமானம், செலவுகள் மற்றும் தேறிய இலாபம்/(நட்டம்)

2023ஆம் ஆண்டில் உள்நாட்டு கடன் மேப்படுத்துகை முயற்சியின் முதல் நாளில் ஏற்பட்ட ரூபா. 766.4 பில்லியன் நட்டத்தால் ஏற்பட்ட ரூபா. 114.4 பில்லியன் தேறிய நட்டத்துடன் ஒப்பிடும்போது, மேலே குறிப்பிட்டபடி 2024ஆம் ஆண்டில் இலங்கை மத்திய வங்கி ரூபா. 274.8 பில்லியன் தேறிய இலாபத்தைப் பதிவு செய்தது.

ரூபா. 61.1 பில்லியன் குறைப்பும், அந்நிய செலாவணி வருமானத்தில் ரூபா. 24.3 பில்லியன் அதிகரிப்பும் தேறிய இலாபத்தில் அதிகரிப்புக்கு பங்களித்தன. இருப்பினும், அந்நிய செலாவணி மீள்மதிப்பீட்டு இலாபத்தில் ரூபா. 98.7 பில்லியன் குறைப்பும், உள்நாட்டு நாணய வட்டி வருமானத்தில் ரூபா. 359.0 பில்லியன் குறைப்பும் அந்த ஆண்டிற்கான தேறிய இலாபத்தை ஈடுசெய்தன.

இந்த ஆண்டில் வங்கியின் இந்த மேம்பட்ட நிதியியல் செயற்திறன், மேம்படுத்தப்பட்ட பங்குரிமை மூலதனம் மற்றும் ஒதுக்குகள் மூலம் அதன் நிதியியல் நிலைமைக் கூற்றினை வலுப்படுத்தியது, இது அரசாங்கத்தால் எந்தவொரு மீளமூலதனமாக்கலுக்கான தேவையையும் குறைப்பதன் மூலம் அதன் நிதி சுயாதீனத்தினை அதிகரிக்கிறது. வலுவான நிதியல் நிலைமைக் கூற்று நாணயக் கொள்கையின் செயற்திறனை வலுப்படுத்துவதையும் ஆதரிக்கிறது.

தேறிய அந்நியச் செலாவணி இலாபம்/(நட்டம்)

ரூபா. பில்லியன்.

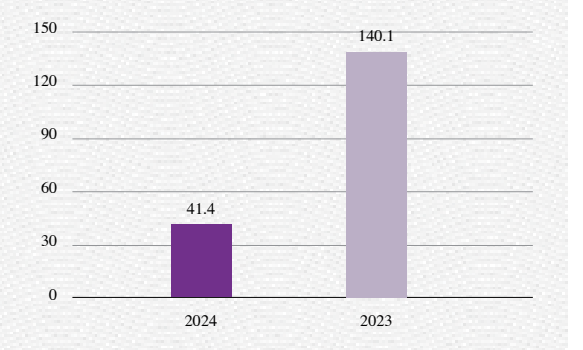

பகிர்ந்தளிக்கக் கூடிய இலாபங்கள்

இலங்கை மத்திய வங்கி சட்டத்தின் பிரிவு 95இன்படி, விலை மீள்மதிப்பீடுகளில் பெறப்படாத இலாபங்கள் மற்றும் பெறப்படாத மாற்று இலாபங்கள் மற்றும் நட்டங்களை வரிக்குப் பிந்தைய தேறிய இலாபத்திலிருந்து விலக்குவதை விதிக்கிறது. பிரிவு 95 (2)இன் படி, முந்தைய ஆண்டுகளில் பதிவு செய்யப்பட்ட திரட்டப்பட்ட நாணயமாற்று நட்டங்கள் பிடித்துவைக்கப்பட்ட வருவாய்க்கு மாற்றப்பட்டுள்ளன. இலங்கை மத்திய வங்கி சட்டத்தின் பிரிவு 96 இன் படி இலங்கை மத்திய வங்கியின் இலாபங்களின் பகிர்ந்தளிப்புக்கள் தீர்மானிக்கப்படுகிறது. 2024 ஆம் ஆண்டில் வங்கி ரூபா. 274.8 பில்லியன் தேறிய இலாபத்தை ஈட்டியிருந்தாலும், 2024 ஆம் ஆண்டிற்கான கணக்கியல் இலாபத்தில் இலங்கை மத்திய வங்கி சட்டத்தின் பிரிவு 95இற்கு இணங்கத் தேவைப்படும் சரிசெய்தல்களைச் சேர்த்த பிறகு, பகிர்ந்தளிப்புகளுக்கு கிடைக்கும் சரிசெய்யப்பட்ட இலாபம் ரூபா. 50.6 பில்லியனாகும். இதன் விளைவாக, சட்டத்தின் பிரிவு 96இன் படி 2024இல் பகிர்ந்தளிப்பதற்கு எந்த இலாபமும் கிடைக்கவில்லை.

நிதியியல் கூற்றுக்கள் மீதான கணக்காய்வாளர் நாயகத்தின் அபிப்பிராயமும் கணக்காய்வு செய்யப்பட்ட நிதியியல் கூற்றுக்களும் இதனைத் தொடர்ந்து சமாப்பிக்கப்படுகின்றன.

கணக்காய்வாளர் நாயகத்தின் அறிக்கை

ජාතික විගණන කාර්යාලය
தேசிய கணக்காய்வு அலுவலகம்
NATIONAL AUDIT OFFICE

මගේ අංකය / எனது இல. / My No. } பீஏஎன்/ஜி/சிபிஎஸ்எல்/ஏப்ஏ/24/1 මගේ අංකය / உமது இல. / Your No. } දිනය / திகதி / Date } 2025 மார்ச்சு 28

கௌரவ நிதி அமைச்சர்,

இலங்கை மத்திய வங்கியின் 2024 திசெம்பர் 31இல் முடிவடைந்த ஆண்டிற்கான நிதியியல் கூற்றுக்கள் மற்றும் ஏனைய சட்ட ரீதியான மற்றும் ஒழுங்குமுறைப்படுத்தல் ரீதியான தேவைப்பாடுகள் மீது 2018இன் 19ஆம் இலக்க தேசிய கணக்காய்வு அதிகாரச்சட்டத்தின் 12ஆம் பிரிவின் பிரகாரம் கணக்காய்வாளர் நாயகத்தின் அறிக்கை

1. நிதியியல் கூற்றுக்கள்

1.1 அபிப்பிராயம்

இலங்கை மத்திய வங்கியின் ('வங்கி') 2024 திசெம்பர் 31இல் உள்ளவாறான நிதியியல் நிலைமைக் கூற்று மற்றும் அத்திகதியில் முடிவடைந்த ஆண்டுக்கான வருமானக் கூற்று, ஏனைய அனைத்தையுமுள்ளடக்கிய வருமானக் கூற்று, உரிமை மூலதனத்திலான மாற்றங்கள் கூற்று, காசுப்பாய்ச்சல் கூற்று மற்றும் முக்கியமான கணக்கீட்டுக் கொள்கைகளின் பொழிப்புக்களை உள்ளடக்கிய நிதியியல் கூற்றுக்களிற்கான குறிப்புக்களின் கணக்காய்வு 2018இன் 19ஆம் இலக்க தேசிய கணக்காய்வு அதிகாரச்சட்டம், 1971இன் 38ஆம் இலக்க நிதி அதிகாரச் சட்டம் 13 (1) ஆம் பிரிவு மற்றும் 2024ஆம் ஆண்டின் 16ஆம் இலக்க இலங்கை மத்திய வங்கிச் சட்டத்தின் 101 (4) ஆம் பிரிவுடன் சேர்த்து வாசிக்கப்படும் இலங்கை சனநாயக சோசலிசக் குடியரசு அரசியலமைப்பின் 154 (1) ஆம் உறுப்புரையிலுள்ள ஏற்பாடுகளின் பிரகாரம் எனது பணிப்பின் கீழ் மேற்கொள்ளப்பட்டது. அரசியலமைப்பின் 154 (6)ஆம் உறுப்புரையிலுள்ள ஏற்பாடுகளுக்கிணங்க பாராளுமன்றத்திற்கான எனது அறிக்கை காலக்கிரமத்தில் சமர்ப்பிக்கப்படும். இக்கணக்காய்வை மேற்கொள்வதற்கு பொதுத் தொழிலிலுள்ள பட்டயக் கணக்காளர்கள் நிறுவகமொன்று எனக்கு உதவியது.

எனது அபிப்பிராயத்தின்படி வங்கியின் 2024 திசெம்பர் 31இல் உள்ளவாறான நிதியியல் நிலைமை மற்றும் அத்திகதியில் முடிவடைந்த ஆண்டிற்கான அதன் நிதியியல் செயலாற்றம் மற்றும் காசுப்பாய்ச்சல் பன்னாட்டு நிதியியல் அறிக்கையிடல் நியமங்களிற்கு (ப.நி.அ.நி) இணங்க அனைத்துப் பொருண்மையான விடயங்களையும் நியாயமாகப் பிரதிபலிக்கின்றன.

1.2 அபிப்பிராயத்திற்கான அடிப்படை

பன்நாட்டு கணக்காய்வு நியமங்களுக்கு (ப.க.நி) இற்கு இணங்க எனது கணக்காய்வினை நான் மேற்கொண்டேன். அந்நியமங்களின் கீழான எனது பொறுப்புக்கள் எனது அறிக்கையில் நிதியியல் கூற்றுக்களின் கணக்காய்விற்கான கணக்காய்வாளரின் பொறுப்புக்கள் பகுதியில் மேலும் விபரிக்கப்படுகின்றன. எனது அபிப்பிராயத்திற்கான அடிப்படை ஒன்றினை வழங்குவதற்குப் போதியளவும் பொருத்தமானதுமான கணக்காய்வுச் சான்றுகளை நான் பெற்றுக்கொண்டுள்ளேன் என நான் நம்புகிறேன்.

අංක 306/72, පොල්දූව පාර, බත්තරමුල්ල, ශ්‍රී ලංකාව. இல. 306/72, பொல்துவ வீதி, பத்தரமுல்லை, இலங்கை. No. 306/72, Poldewa Road, Battaramulla, Sri Lanka.
+94 11 2 88 70 28 - 34 +94 11 2 88 72 23 ag@auditorgeneral.gov.lk www.naosl.gov.lk

ජාතික විගණන කාර්යාලය
தேசிய கணக்காய்வு அலுவலகம்
NATIONAL AUDIT OFFICE
NAOSL

1.3 வங்கியின் 2024 ஆம் ஆண்டின் நிதியியல் கூற்றுக்கள் மற்றும் தொழிற்பாட்டு அறிக்கைகளில் உள்ளடக்கப்பட்ட பிற தகவல்கள்

பிற தகவல்கள் என்பது வங்கியின் 2024 ஆம் ஆண்டின் நிதியியல் அறிக்கைகளும் தொழிற்பாட்டு அறிக்கைகளில் உள்ள தகவல்களை குறிக்கும். இதில் நிதியியல் அறிக்கைகள் மற்றும் எனது கணக்காய்வு அறிக்கையில் உள்ள தகவல்கள் அடங்காது. இவை எனது கணக்காய்வு அறிக்கை திகதிக்குப் பின்னர் எனக்குக் கிடைக்கும் என்று எதிர்பார்க்கப்படுகிறது. பிற தகவல்களுக்கு ஆளும் சபை பொறுப்பேற்கிறது.

நிதியியல் கூற்றுக்களுக்கான எனது அபிப்பிராயம், பிற தகவல்களுக்கு பொருந்தாது மற்றும் அதற்கான எந்த வகையான உறுதிப்படுத்தலையும் நான் வழங்கவில்லை.

நிதியியல் கூற்றுக்களைக் கணக்காய்வு செய்த என் கணக்காய்வின் இணைப்பாக, மேலே குறிப்பிடப்பட்ட பிற தகவல்கள் கிடைக்கும் போதெல்லாம் அவற்றைப் படித்து, அந்தத் தகவல்கள் நிதியியல் கூற்றுக்களுடன் முரண்படுகிறதா, அல்லது எனது கணக்காய்வில் மூலம் அறிந்து கொண்ட விடயங்களுடன் முரண்படுகிறதா என்பதை பரிசீலிப்பது எனது பொறுப்பு ஆகும். அவ்வாறு இருந்தால், அவை பொருள் வாய்ந்த தவறான தகவல்களாகக் கருதப்படும்.

நான் வங்கியின் 2024 ஆம் ஆண்டின் நிதியியல் அறிக்கைகளும் தொழிற்பாட்டு அறிக்கையை வாசிக்கும் போது, அதில் பொருள் வாய்ந்த தவறான தகவல்கள் உள்ளன என நான் முடிவு செய்தால், அதைச் சரிசெய்ய அதிகாரம் உள்ளவர்களிடம் தெரிவிக்க வேண்டிய கட்டாயம் எனக்கு உண்டு. மேலும், அத்தகைய தவறான தகவல்கள் சரிசெய்யப்படவில்லை எனில், அவை என் அறிக்கையில் உள்ளடக்கப்பட்டு, அரசியலமைப்பின் 154 (6)ஆம் உறுப்புரையிலுள்ள ஏற்பாடுகளுக்கிணங்க பாராளுமன்றத்திற்கு சமர்ப்பிக்கப்படும்.

1.4 ஆளுகைச் சபையினதும் நிதியியல் கூற்றுக்களின் ஆளுகைக்குப் பொறுப்பான தரப்பினர்களினதும் பொறுப்புக்கள்

நிதியியல் கூற்றுக்களை ப.நி.அ.நி இற்கு இணங்கத் தயாரித்து நியாயமாகச் சமர்ப்பித்தல் மற்றும் மோசடி அல்லது தவறுகளின் காரணமாக ஏற்படக்கூடிய பொருண்மையான பிறழ் கூற்றுக்களிலிருந்து விடுபட்ட நிதியியல் கூற்றுக்களைத் தயாரிப்பதற்கு அவசியமானதென ஆளுகைச் சபை நிர்ணயிக்கின்ற அத்தகைய உள்ளகக் கடப்பாடுகள் என்பவற்றிற்கு வங்கியின் ஆளுகைச் சபை பொறுப்பாகவுள்ளது.

நிதியியல் கூற்றுக்களைத் தயாரிக்கையில், தொடர்ந்து செல்லும் எண்ணக்கருவின் அடிப்படையில் தொடர்வதற்கான வங்கியின் இயலுமையை மதிப்பிடுதல், பொருத்தமானவிடத்து தொடர்ந்து செல்லும் எண்ணக்கருவுடன் தொடர்பான விடயங்களை வெளிப்படுத்துதல் மற்றும் கணக்கீட்டுக்காகத் தொடர்ந்து செல்லும் எண்ணக்கருவைப் பயன்படுத்துதல் என்பவற்றுக்கு ஆளுகைச் சபை பொறுப்பாகவுள்ளது.

நிதியியல் கூற்றுக்களைத் தயாரிக்கையில், ஆளுகைச் சபையானது, வங்கியின் தொடர்ந்து செல்லும் எண்ணக்கருவின் அடிப்படையில் தொடர்வதற்கான திறனை மதிப்பிடுவதற்கும், பொருந்தக்கூடிய வகையில், தொடர்ச்சியான நிறுவனத்துடன் தொடர்புடைய விடயங்களை வெளிப்படுத்துவதற்கும், ஆளுகைச் சபை வங்கியைக் கலைக்க அல்லது செயல்பாடுகளை நிறுத்த விரும்பினால் தவிர, அல்லது வேறு மாற்று வழி இல்லாவிட்டால், கணக்கீட்டுக்காகத் தொடர்ந்து செல்லும் எண்ணக்கருவைப் பயன்படுத்துவதற்கும் பொறுப்பாகும்.

ஆளுகைக்குப் பொறுப்பானவர்கள் வங்கியின் நிதியியல் அறிக்கையிடல் செயன்முறையை மேற்பார்வை செய்வதற்குப் பொறுப்பாக இருப்பார்கள். 2018இன் 19ஆம் இலக்க தேசிய கணக்காய்வு அதிகாரச்சட்டத்தின் 16 (1)ஆம் பிரிவின் பிரகாரம் வங்கி வருடாந்த மற்றும் காலாந்தரமான நிதியியல் கூற்றுக்களைத் தயாரிக்கப்பட வேண்டியவாறு வங்கி அதன் அனைத்து வருமானங்கள், செலவினங்கள், சொத்துக்கள் மற்றும் பொறுப்புக்களின் புத்தகங்கள் மற்றும் பதிவேடுகளை முறையாகப் பேணுதல் வேண்டும்.

ජාතික විගණන කාර්යාලය
தேசிய கணக்காய்வு அலுவலகம்
NATIONAL AUDIT OFFICE
NAOSL

1.5 நிதியியல் கூற்றுக்களின் கணக்காய்விற்கான கணக்காய்வாளரின் பொறுப்புக்கள்

மோசடி அல்லது தவறு காரணமாக ஏற்படக்கூடிய அனைத்துப் பொருண்மையான பிறழ் கூற்றுக்களிலிருந்து ஒட்டுமொத்தமாக நிதியியல் கூற்றுக்கள் விடுபட்டுள்ளனவா என்பதற்கான நியாயமான உறதிப்பாட்டைப் பெற்றுக்கொள்வதும் எனது அபிப்பிராயத்தை உள்ளடக்குகின்ற கணக்காய்வாளர் அறிக்கை ஒன்றை வழங்குவதும் எனது குறிக்கோள்களாக உள்ளன. நியாயமான உறுதிப்பாடென்பது உறுதிப்பாட்டின் உயர் நிலையொன்றாகக் காணப்படுகின்ற போதிலும் ஐஎஸ்ஏஎஸ் இற்கு இணங்க மேற்கொள்ளப்படுகின்ற கணக்காய்வில் பொருண்மையான பிறழ்கூற்றொன்று காணப்படுகையில் அதனை எல்லா வேளையிலும் கண்டுபிடிக்கும் என்பதற்கு அது உத்தரவாதத்தினை வழங்குவதில்லை. பிறழ்கூற்றுக்களானவை மோசடி அல்லது தவறு காரணமாக எழக்கூடுமென்பதுடன் அவற்றுள் இந்த நிதியியல் கூற்றுக்களை அடிப்படையாகக் கொண்டு பாவனையாளர்களால் மேற்கொள்ளப்படும் பொருளாதாரத் தீர்மானங்கள் மீது தனித்தனியாகவோ அல்லது கூட்டுமொத்தமாகவோ செல்வாக்குச் செலுத்தக்கூடுமென நியாயமாக எதிர்பார்க்கப்படுபவை பொருண்மையானவையாகக் கருத்திலெடுக்கப்படும்.

ப.க.நி இற்கு இணங்க கணக்காய்வின் பகுதியொன்றாக, கணக்காய்வு முழுவதன் போதும் நான் தொழில்சார் நிபுணத்துவ கருதுகோள்களையும் தொழில்சார் நிபுணத்துவ ஐயப்பாட்டினையும் பேணுகின்றேன். அத்துடன்

- மோசடி அல்லது தவறு காரணமாக நிதியியல் கூற்றுக்களிற்கு ஏற்படக்கூடிய தவறான கூற்றுக்களின் பொருண்மையான இடர்நேர்வுகளை இனங்கண்டு மதிப்பீடு செய்தல், அந்த இடர்நேர்வுகளை எதிர்கொள்ளக்கூடிய கணக்காய்வு நடைமுறைகளை வடிவமைத்துச் செயற்படுத்துதல் மற்றும் எனது அபிப்பிராயத்திற்கான அடிப்படையொன்றினை வழங்குவதற்குப் போதியளவும் பொருத்தமானதுமான கணக்காய்வுச் சான்றுகளைப் பெற்றுக்கொள்ளுதல். மோசடியானது கூட்டுச்சதி, கள்ளத்தனம், வேண்டுமென்று விட்டுவிடுதல்கள், தவறான வெளிப்படுத்தல்கள் அல்லது உள்ளகக் கட்டுப்பாட்டிலான எல்லை மீறல்களை உள்ளடக்குவதால் மோசடி மூலம் ஏற்படும் பொருண்மையான பிறழ் கூற்றொன்றைக் கண்டுபிடிக்காது விடுவதால் ஏற்படும் ஆபத்தானது தவறின் மூலமான விளைவொன்றைவிடக் கூடியதாகும்.
- கணக்காய்வுடன் தொடர்புடைய உள்ளகக் கட்டுப்பாடுகள் தொடர்பான விளக்கத்தைப் பெற்றுக்கொள்வது சந்தர்ப்பங்களிற்குப் பொருத்தமான கணக்காய்வு நடைமுறைகளை வடிவமைப்பதற்காகவேயன்றி வங்கியின் உள்ளகக் கட்டுப்பாடுகளின் செயற்றிறன் மீது அபிப்பிராயமொன்றைத் தெரிவிக்கும் நோக்கத்திற்காக அல்ல.
- பயன்படுத்திய கணக்கீட்டுக் கொள்கைகளின் பொருத்தப்பாடுகளையும் கணக்கீட்டு மதிப்பீடுகளின் நியாயத் தன்மையினையும் மற்றும் ஆளுகைச் சபையால் மேற்கொள்ளப்பட்ட தொடர்புடைய வெளிப்படுத்தல்களினையும் மதிப்பீடு செய்தல்.
- பெற்றுக்கொள்ளப்பட்ட கணக்காய்வுச் சான்றுகளை அடிப்படையாகக் கொண்டு ஆளுகைச் சபையின் தொடர்ந்தியங்கும் கணக்கீட்டு எண்ணக்கரு பயன்பாட்டின் பொருத்தப்பாடுகள் தொடர்பிலும், தொடர்ந்தியங்கும் எண்ணக்கருவிற்கு அமைய தொடர்ந்து செயற்படுவதற்கு வங்கியிடமுள்ள ஆற்றல் தொடர்பில் குறிப்பிடத்தக்க ஐயப்பாட்டிற்கு காரணமாகவுள்ள நிகழ்வுகள் அல்லது நிலைமைகளுடன் தொடர்புடைய பொருண்மையான நிச்சயமற்ற தன்மை காணப்படுகின்றதா என முடிவிற்குவருதல். பொருண்மையான நிச்சயமற்ற தன்மை காணப்படுகின்றது என நான் முடிவுக்குவந்தால், அல்லது எனது அபிப்பிராயத்தினை மாற்றியமைப்பதற்கு அவ்வாறான வெளிப்படுத்தல்கள் போதியனவாகக் காணப்படாதிருக்கையில், நிதியியல் கூற்றுக்களிலுள்ள வெளிப்படுத்தல்களுடன் தொடர்புபட்டுள்ள எனது கணக்காய்வு அறிக்கையின் மீது கவனம் செலுத்துதல் வேண்டும். எனது கணக்காய்வு அறிக்கைத் திகதி வரையிலும் பெற்றுக்கொள்ளப்பட்ட கணக்காய்வுச் சான்றுகள் எனது முடிவுகளிற்கு அடிப்படையாகக் காணப்படுகின்றன. எவ்வாறாயினும், எதிர்கால நிகழ்வுகள் அல்லது நிலைமைகள் வங்கியின் தொடர்ந்தியங்கும் நிலையினை இடைநிறுத்துவதற்குக் காரணங்களாக அமையலாம்.
- வெளிப்படுத்தல்கள் அடங்கலாக நிதியியல் கூற்றுக்களின் ஒட்டுமொத்த சமர்ப்பித்தல், கட்டமைப்பு மற்றும் உள்ளடக்கங்களை மதிப்பீடு செய்தல் மற்றும் நியாயமான சமர்ப்பித்தலினை நிறைவேற்றுவதற்கு அடிப்படையாகக் காணப்பட்ட கொடுக்கல்வாங்கல்கள் மற்றும் நிகழ்வுகளை நிதியியல் கூற்றுக்கள் பிரதிநிதித்துவம் செய்கின்றனவா என்பதனை மதிப்பீடு செய்தல்.

ஏனைய விடயங்களிடையே, என்னுடைய கணக்காய்வின் போது என்னால் இனங்காணப்பட்ட உள்ளகக் கட்டுப்பாடுகளிலுள்ள ஏதாவது முக்கிய குறைபாடுகள் உள்ளடங்கலாக முக்கியமான கணக்காய்வு காண்புகள் தொடர்பாக ஆளுகைக்குப் பொறுப்பானவர்களுக்கு நான் தெரிவிக்கின்றேன்.

ජාතික විගණන කාර්යාලය
தேசிய கணக்காய்வு அலுவலகம்
NATIONAL AUDIT OFFICE
NAOSL

2. ஏனைய சட்ட ரீதியான மற்றும் ஒழுங்குமுறைப்படுத்தல் ரீதியான தேவைப்பாடுகள் மீதான அறிக்கை

2.1 2018இன் 19ஆம் இலக்க தேசிய கணக்காய்வு அதிகாரச்சட்டம், பின்வரும் தேவைப்பாடுகளிற்காக குறித்துரைக்கப்பட்ட ஏற்பாடுகளை உள்ளடக்குகின்றன:

2.1.1 கணக்காய்விற்கு அவசிமான சகல தகவல்களையும் விளக்கங்களையும் நான் பெற்றுக்கொண்டுள்ளேன் என்பதுடன் இதுவரையான எனது பரீட்சிப்பின் மூலம் தென்படுகின்றவாறு 2018இன் 19ஆம் இலக்க தேசிய கணக்காய்வு அதிகாரச்சட்டத்தின் 12 (அ) பிரிவு என்பவற்றின் தேவைப்பாடுகளின் பிரகாரம் வங்கியினால் முறையான கணக்கீட்டுப் பதிவேடுகள் வைத்திருக்கப்படுகின்றன.

2.1.2 2018இன் 19ஆம் இலக்க தேசிய கணக்காய்வு அதிகாரச்சட்டத்தின் 6 (1) (ஈ) (III) பிரிவின் தேவைப்பாடுகளின் பிரகாரம் சமர்ப்பிக்கப்பட்ட நிதியியல் கூற்றுக்கள் முன்னைய ஆண்டுடன் ஒத்திருக்கின்றன.

2.1.3 2018இன் 19ஆம் இலக்க தேசிய கணக்காய்வு அதிகாரச்சட்டத்தின் 6 (1) (ஈ) (IV) ஆம் பிரிவின் தேவைப்பாடுகளின் பிரகாரம் சமர்ப்பிக்கப்பட்ட நிதியியல் கூற்றுக்கள் முன்னைய ஆண்டில் என்னால் மேற்கொள்ளப்பட்ட பொருண்மையான பரிந்துரைகள் 'அனைத்தையும் உள்ளடக்குகின்றன

2.2 மேற்கொள்ளப்பட்ட நடைமுறைகளின் அடிப்படையில் பெறப்பட்ட சான்றுகளானவை பொருண்மையான விடயங்களிற்கு மட்டுப்படுத்தப்பட்டடிருந்தன. ஆனால் வேறு எதுவும் எனது கவனத்திற்கு கொண்டு வரப்பட்டிருக்கவில்லை:

2.2.1 2018இன் 19ஆம் இலக்க தேசிய கணக்காய்வு அதிகாரச்சட்டத்தின் 12 (ஈ) பிரிவின் தேவைப்பாடுகளின் பிரகாரம் வழமையான வியாபாரச் செயற்பாடுகளிற்கு வெளியே வங்கி செய்துகொண்ட ஏதேனும் ஒப்பந்தம் தொடர்பில் வங்கியின் ஆளுகை சபை உறுப்பினர் எவராவது நேரடியாக அல்லது நேரடியாகவல்லாமல் ஏதேனும் அக்கறை கொண்டுள்ளதை குறிப்பிடுதல்.

2.2.2 2018இன் 19ஆம் இலக்க தேசிய கணக்காய்வு அதிகாரச்சட்டத்தின் 12 (ஊ) பிரிவின் தேவைப்பாடுகளின் பிரகாரம் வங்கி ஆளுகை சபையால் வழங்கப்பட்ட ஏதேனும் ஏற்புடையற்பாலதான எழுத்தினாலான சட்டம், பொது அல்லது விசேட பணிப்புக்களுடன் வங்கி இணங்கியொழுகாதுள்ளமையைக் குறிப்பிடுதல்.

2.2.3 2018இன் 19ஆம் இலக்க தேசிய கணக்காய்வு அதிகாரச்சட்டத்தின் 12 (எ) பிரிவின் தேவைப்பாடுகளின் பிரகாரம் வங்கி அதன் அதிகாரங்கள், செயற்பாடுகள் மற்றும் கடமைகளுக்கிணங்க செயலாற்றியிருக்காதமையைக் குறிப்பிடுதல்.

2.2.4 2018இன் 19ஆம் இலக்க தேசிய கணக்காய்வு அதிகாரச்சட்டத்தின் 12 (ஏ) பிரிவின் தேவைப்பாடுகளின் பிரகாரம் வங்கியின் வளங்கள், காலவரையறைகளினுள்ளும் ஏற்புடையற்பாலனவான சட்டங்களுக்கு இணங்கியொழுகவும் சிக்கனமாகவும் வினைத்திறனாகவும் பயனுறுதியாகவும் பெறப்பட்டுப் பயன்படுத்தப்பட்டிருக்காதமையைக் குறிப்பிடுதல்.

ஒப்பம்:

டபிள்யூ. பி. சி. விக்ரமரத்ன
கணக்காய்வாளர் நாயகம்

நிதியியல் நிலைமைக் கூற்று

திசெம்பர் 31இல் உள்ளவாறானது

	குறிப்பு	2024 ரூபா. '000	2023 ரூபா.'000
சொத்துக்கள்			
வெளிநாட்டு நாணய நிதியியல் சொத்துக்கள்			
காசும் காசுக்குச் சமமானவையும்	8	1,063,528,275	1,198,979,570
ஏனைய அனைத்தையுமுள்ளடக்கிய வருமானத்தினூடான சீர்மதிப்புப் பெறுமதியிலான பிணையங்கள்	9	672,461,750	223,406,791
பெறுதி நிதிச் சாதனங்கள்	10	27,957,163	5,775,226
பன்னாட்டு நாணய நிதியத்துடன் (ப.நா.நி) தொடர்பான சொத்துக்கள்	11	222,876,069	265,339,197
மொத்தம் வெளிநாட்டு நாணயம் நிதியியல் சொத்துக்கள்		1,986,823,257	1,693,500,784
உள்நாட்டு நாணய நிதியியல் சொத்துக்கள்			
இலங்கை அரச பிணையங்கள்	12	1,748,873,060	2,044,347,592
மீள்விற்பனை உடன்படிக்கையின் கீழ் கொள்வனவு செய்யப்பட்ட பிணையங்கள்	13	26,194,922	333,951,940
நிதியியல் மற்றும் ஏனைய நிறுவனங்களில் செய்யப்பட்ட பங்குரிமை	14	46,834	2,169,541
வங்கிகளுக்கான கடன்கள்	15	9,561,430	47,795,687
ஓய்வூதியம் மற்றும் ஏனைய தொழிலுக்குப் பின்னரான நன்மைத் திட்டங்கள்	16	9,062,661	4,507,114
ஏனைய சொத்துக்கள்	17	52,777,144	42,184,721
மொத்த உள்நாட்டு நாணய நிதியியல் சொத்துக்கள்		1,846,516,051	2,474,956,595
மொத்தம் நிதியியல் சொத்துக்கள்		3,833,339,308	4,168,457,379
வெளிநாட்டு நாணய நிதியல்லாத சொத்துக்கள்			
தங்கம்	18	11,629,873	10,120,756
நிதியல்லாத சொத்துக்கள்			
இருப்புகள்	19	4,839,378	5,433,838
ஏனைய பெறத்தக்கவைகள் மற்றும் முற்பணங்கள்	20	2,294,558	1,526,263
ஆதனங்கள், பொறிகள் மற்றும் உபகரணங்கள்	21	23,489,058	23,723,256
அருவ சொத்துக்கள்	22	515,650	689,883
மொத்த நிதியல்லாத சொத்துக்கள்		42,768,517	41,493,996
மொத்தச் சொத்துக்கள்		3,876,107,825	4,209,951,375

பக்கம் 88 தொடக்கம் 204 ஆம் பக்கம் வரையிலுள்ள கணக்கீட்டுக் கொள்கைகளும் குறிப்புகளும் இந்நிதியியல் கூற்றுக்களின் முக்கிய ஒரு பகுதியாகும்.

நிதியியல் நிலைமைக் கூற்று

திசெம்பர் 31இல் உள்ளவாறானது

	குறிப்பு	2024 ரூபா. '000	2023 ரூபா. '000
பொறுப்புகளும் பங்குரிமை மூலதனமும்			
வெளிநாட்டு நாணய நிதியியல் பொறுப்புகள்			
வங்கிகள் மற்றும் நிதியியல் நிறுவனங்கள்	23	1,038,618	54,113,792
பெறுதி நிதியியல் சாதனங்கள்	10	37,196,388	48,947,900
பன்னாட்டு நாணய நிதியம்	24	781,616,569	967,325,212
ஏனைய வெளிநாட்டு பொறுப்புக்கள்	25.1	868,551,340	1,260,445,754
ஏனையவை	25.2	104,975,256	248,810,018
மொத்த வெளிநாட்டு நாணய நிதியியல் பொறுப்புகள்		1,793,378,171	2,579,642,676
உள்நாட்டு நாணய நிதியியல் பொறுப்புகள்			
வங்கிகள் மற்றும் நிதியியல் நிறுவனங்களின் வைப்புக்கள்	26	180,946,953	142,472,582
அரச மற்றும் அரச நிறுவனங்களின் வைப்புக்கள்	27	1,534,996	2,073,290
மீள்கொள்வனவு உடன்படிக்கையின் கீழ் விற்பனை செய்யப்பட்ட பிணையங்கள் மற்றும் துணைநில் வைப்பு வசதிகள்	28	194,337,033	227,035,873
சுற்றோட்டத்திலுள்ள நாணயம்	29	1,358,722,883	1,186,503,181
ஏனைய செலுத்தத்தக்கவைகள்	30	30,171,551	29,507,806
ஓய்வூதியம் மற்றும் ஏனைய தொழிலுக்குப் பின்னரான நன்மைத் திட்டங்கள்	16	7,444,769	30,902,126
மொத்த உள்நாட்டு நாணய நிதியியல் பொறுப்புக்கள்		1,773,158,185	1,618,494,858
மொத்தம் நிதியியல் பொறுப்புகள்		3,566,536,356	4,198,137,534
ஏனைய பொறுப்புகள்			
பிற்போடப்பட்ட கொடைகள்	31	7,168	2,475
நானாவிதப் பொறுப்புக்கள் மற்றும் அட்டுறுக்கள்	32	1,051,139	626,310
மொத்த ஏனைய பொறுப்புகள்		1,058,307	628,785
மொத்தப் பொறுப்புகள்		3,567,594,663	4,198,766,319
பங்குரிமை மூலதனம்			
மூலதன நிதியம்		50,000,000	50,000,000
ஏனைய ஒதுக்குக்கள்	33	279,869,905	252,773,117
பிடித்துவைக்கப்பட்ட வருவாய்கள்		(21,356,743)	(291,588,061)
மொத்தப் பங்குரிமை மூலதனம்		308,513,162	11,185,056
மொத்தப் பொறுப்புக்கள் மற்றும் பங்குரிமை மூலதனம்		3,876,107,825	4,209,951,375

ஆளுகைச் சபையின் சார்பில் இலங்கை மத்திய வங்கியின் ஆளுநரும் முதன்மைக் கணக்காளரும் 2025 மார்ச்சு 21 ஆம் திகதியில் வெளியிடுவதற்காக இந்நிதியியல் கூற்றுக்களை அங்கீகரித்துள்ளனர்.

முனைவர் பீ நந்தலால் வீரசிங்க
ஆளுநர்

டி.எஸ்.எல் சிறிமான்ன
முதன்மைக் கணக்காளர்

பக்கம் 88 தொடக்கம் 204 ஆம் பக்கம் வரையிலுள்ள கணக்கீட்டுக் கொள்கைகளும் குறிப்புகளும் இந்நிதியியல் கூற்றுக்களின் முக்கிய ஒரு பகுதியாகும்.

வருமானக் கூற்று

திசெம்பர் 31இல் முடிவடைந்த ஆண்டுக்கானது

	குறிப்பு	2024 ரூபா.'000	2023 ரூபா.'000
தொழிற்பாட்டு வருமானம்			
வெளிநாட்டு நாணய நிதியியல் சொத்துக்களிலிருந்தான வருமானம்			
வட்டி வருமானம்	35	45,935,187	18,031,111
தேறல் செய்யப்படாத விலை மீள் மதிப்பீடுகளிலிருந்தான இலாபம்/(நட்டம்)	36	36,204,396	29,165,459
தேறல் செய்யப்பட்ட விலை மாற்றங்களிலிருந்தான இலாபம்/(நட்டம்)		28,410,885	39,013,468
வெளிநாட்டு நாணயத்தில் உள்ள நிதியியல் சொத்துக்களிலிருந்து மொத்த வருமானம்		110,550,468	86,210,038
வெளிநாட்டு நாணய நிதி பொறுப்புகள் மீதான செலவுகள்			
வட்டிச் செலவினம்	37	(81,422,985)	(142,515,856)
வெளிநாட்டு நாணய நிதியியல் சொத்துக்கள் மீது எதிர்பார்க்கப்படும் கொடுகடன் இழப்புக்களின் திருப்புதல்/(கட்டணம்)	38	(1,734,322)	(86,696)
வெளிநாட்டு நாணய நிதியியல் பொறுப்புக்கள் மீதான மொத்தச் செலவினம்		(83,157,307)	(142,602,552)
தேறிய வெளிநாட்டுச் செலாவணி மீள் மதிப்பீட்டு இலாபம்/(நட்டம்)		41,422,028	140,077,201
வெளிநாட்டு நாணய முதலீட்டு வருமானம்		68,815,189	83,684,687
உள்நாட்டு நாணய நிதியியல் சொத்துக்களிலிருந்தான தேறிய வருமானம்			
வட்டி வருமானம்	35	219,402,560	595,962,421
தேறல்செய்யப்பட்ட விலை மாற்றங்களிலிருந்தான இலாபம்/(நட்டம்)		18,882,826	(1,293,472)
வட்டிச் செலவினம்	37	(15,093,654)	(21,810,330)
உள்நாட்டுப் படுகடன் மேம்படுத்துகையின் அகற்றல் இலாபம்/(நட்டம்)		4,168,300	6,775,702
உள்நாட்டுப் படுகடன் மேம்படுத்துகையின் முதலாவது நாளின் இலாபம்/(நட்டம்)		–	(766,413,281)
உள்நாட்டு நாணய நிதியியல் சொத்துக்கள் மீது எதிர்பார்க்கப்படும் கொடுகடன் இழப்புக்களின் திருப்புதல்/(கட்டணம்)	38	4,814	396,659
உள்நாட்டு நாணய நிதியியல் சொத்துக்களிலிருந்தான தேறிய வருமானம்		227,364,846	(186,382,301)
ஏனைய வருமானம்	39	1,457,028	1,585,485
ஏனைய செலவினம்	39.1	(387,009)	(3,536,359)
மொத்த தேறிய தொழிற்பாட்டு வருமானம்		297,250,054	(104,648,488)
தொழிற்பாட்டு செலவினங்கள்			
ஆளணிச் செலவினங்கள்	40		
– சம்பளங்களும் கூலிகளும்		(10,517,344)	(7,253,093)
– நிர்ணயிக்கப்பட்ட பங்களிப்புத் திட்டச் செலவினம்		(4,790,845)	3,949,834
– தொழிலுக்குப் பின்னரான நன்மை திட்டச் செலவினம்		91,918	(891,177)
		(15,216,271)	(4,194,436)
பெறுமானத் தேய்வும் பதிவழிப்பும்		(798,226)	(715,321)
இருப்புச் செலவினம் (புதிய நாணயங்களை வெளியிடுவதற்கான செலவினம்)		(3,568,292)	(2,108,575)
நிர்வாகம் மற்றும் ஏனைய செலவினங்கள்	41	(2,876,131)	(2,763,994)
மொத்தத் தொழிற்பாட்டுச் செலவினங்கள்		(22,458,920)	(9,782,326)
வரிக்கு முந்திய இலாபம்/(நட்டம்)		274,791,135	(114,430,814)
வரி	42	–	–
ஆண்டிற்கான இலாபம்/(நட்டம்)		274,791,135	(114,430,814)

அடைப்புக்குறியினுள் காட்டப்படும் எண்தொகைகள் கழித்தலைக் குறிக்கும்.

88ஆம் பக்கம் தொடக்கம் 204ஆம் பக்கம் வரையிலுள்ள கணக்கீட்டுக் கொள்கைகளும் குறிப்புகளும் இந்நிதியியல் கூற்றுக்களின் முக்கிய ஒரு பகுதியாகும்.

ஏனைய அனைத்தையுமுள்ளடக்கிய வருமானக் கூற்று

திசெம்பர் 31இல் முடிவடைந்த ஆண்டுக்கானது

	குறிப்பு	2024 ரூபா.'000	2023 ரூபா.'000
ஆண்டுக்கான இலாபம்/(நட்டம்)		274,791,135	(114,430,814)
ஏனைய அனைத்தையுமுள்ளடக்கிய வருமானம்			
இலாபம்/(நட்டம்) இற்குப் பின்னர் மீள்வகைப்படுத்தப்பட்ட அல்லது மீள்வகைப்படுத்தக்கூடிய விடயங்கள்			
ஏனைய அனைத்தையுமுள்ளடக்கிய வருமானத்தினூடான சீர்மதிப்புப் பெறுமதியிலான பிணையங்கள் மீதான தேறிய சீர்மதிப்புப் பெறுமதி இலாபம்/(நட்டம்)	33	(37,849)	1,266,198
ஏனைய அனைத்தையுமுள்ளடக்கிய வருமானத்தினூடான சீர்மதிப்புப் பெறுமதியிலான அரச பிணையங்கள் மீதான தேறிய சீர்மதிப்புப் பெறுமதி இலாபம்	33	6,552,700	61,897,210
		6,514,851	63,163,408
இலாபம் (நட்டம்) இற்குப் பின்னர் மீள்வகைப்படுத்தப்படாத விடயங்கள் இலாபம்/(நட்டம்)			
ஆதனம், பொறி மற்றும் உபகரணத்தின் மீள்பெறுமதியிடல் தொடர்பான நன்மைகள்		–	4,752,685
ஏனைய அனைத்தையுமுள்ளடக்கிய வருமானத்தில் அங்கீகரிக்கப்பட்ட தொழிலுக்குப் பின்னரான நன்மைத் திட்டங்களின் (செலவு)/வருமானம்	16	17,222,767	(24,625,742)
ஏனைய அனைத்தையுமுள்ளடக்கிய வருமானத்தினூடான சீர்மதிப்புப் பெறுமதியிலான பங்குரிமை முதலீடுகள் மீதான தேறிய சீர்மதிப்புப் பெறுமதி இலாபம்	33	(2,122,707)	352,408
		15,100,060	(19,520,649)
ஏனைய அனைத்தையுமுள்ளடக்கிய வருமானம்/(செலவினம்)		21,614,911	43,642,759
மொத்த அனைத்தையுமுள்ளடக்கிய வருமானம்/(செலவினம்)		296,406,045	(70,788,055)

அடைப்புக்குறியினுள் காட்டப்படும் இலக்கங்கள் கழித்தலைக் குறிக்கும்.

88ஆம் பக்கம் தொடக்கம் 204ஆம் பக்கம் வரையிலுள்ள கணக்கீட்டுக் கொள்கைகளும் குறிப்புகளும் இந்நிதியியல் கூற்றுக்களின் முக்கிய ஒரு பகுதியாகும்.

உரிமை மூலதன மாற்றல் கூற்று

திசெம்பர் 31இல் முடிவடைந்த ஆண்டுக்கானது

	பங்களிக்கப்பட்ட மூலதனம் ரூபா.'000	ஏனைய ஒதுக்கங்கள் ரூபா.'000	பிடித்து வைக்கப்பட்ட வருவாய்கள் ரூபா.'000	மொத்தம் ரூபா.'000
2023 சனவரி 01 இல் உள்ளவாறு	50,000,000	(191,184,970)	223,437,822	82,252,852
2022 ஆம் ஆண்டிற்கான இலங்கை மத்திய வங்கியின் பகிர்ந்தளிக்கத்தக்க இலாபத்தை மிகைக்கு மாற்றல்	–	235,034,628	(235,034,628)	–
ஆண்டிற்கான தேறிய இலாபம்/(நட்டம்)	–	–	(114,430,814)	(114,430,814)
அதேநேர மொத்தத் தீர்ப்பனவின் கடன் கரைப்பு நிதியத்திற்கான மாற்றல்	–	512,228	(512,228)	–
ஏனைய அனைத்தையுமுள்ளடக்கிய வருமானத்தில் அங்கீகரிக்கப்பட்ட தொழிலுக்குப் பின்னரான நன்மைத் திட்டங்களின் செலவு	–	–	(24,625,742)	(24,625,742)
தேறிய வெளிநாட்டுச் செலாவணி மீள்மதிப்பீட்டு இலாபத்தின் மாற்றல்	–	140,077,201	(140,077,201)	–
இலங்கை மத்திய வங்கியின் உள்ளக நிதியங்களுக்கான மாற்றல்	–	–	(345,219)	(345,219)
நிலையான சொத்து மீள்மதிப்பீட்டு ஒதுக்கத்திற்கு மாற்றுதல்	–	4,752,685	–	4,752,685
ஏனைய அனைத்தையுமுள்ளடக்கிய வருமானத்தினூடான சீர்மதிப்புப் பெறுமதியிலான பிணையங்கள் மீதான தேறிய சந்தைப் பெறுமதி மிகை	–	1,266,198	–	1,266,198
இலங்கை மத்திய வங்கி ஊழியர் மற்றும் ஓய்வூதியக்காரர் அனர்த்த நிவாரண நிதியத்திற்கான நிதியங்களின் மாற்றல்	–	–	(51)	(51)
ஏனைய அனைத்தையுமுள்ளடக்கிய வருமானத்தினூடான சீர்மதிப்பு பெறுமதியில் வகைப்படுத்தப்பட்ட அரச பிணையங்களின் சந்தை மதிப்பீடு மிகை	–	61,897,210	–	61,897,210
ஏனைய அனைத்தையுமுள்ளடக்கிய வருமானத்தினூடாக சீர்மதிப்பு பெறுமதியில் வகைப்படுத்தப்பட்ட பங்குரிமை மூலதன முதலீடுகளின் சந்தை மீள் மதிப்பீட்டு மிகை	–	352,408	–	352,408
ஏனைய அனைத்தையுமுள்ளடக்கிய வருமாத்தினூடாக சீர்மதிப்பு பெறுமதி முதலீடுகள் மீது எதிர்பார்க்கப்பட்ட கொடுகடன் இழப்புக்கள்	–	65,529	–	65,529
2023 திசெம்பர் 31இல் உள்ளவாறான நிலுவை	50,000,000	252,773,117	(291,588,061)	11,185,056
2024 சனவரி 01இல் உள்ளவாறான நிலுவை	50,000,000	252,773,117	(291,588,061)	11,185,056
இலங்கை மத்திய வங்கிச் சட்டத்தின் பிரிவு 94(2) இற்கு அமைவாக பொது ஒதுக்கத்திலிருந்து பிடித்துவைக்கப்பட்ட வருவாய்களுக்கான மாற்றல்கள்	–	(266,061,930)	266,061,930	–
பிடித்துவைக்கப்பட்ட வருவாய்க்கு ஏனைய ஒதுக்களிலிருந்து நிதிய மாற்றல்	–	(35,117,739)	35,117,739	–
ஆண்டிற்கான தேறிய இலாபம் (நட்டம்)	–	–	274,791,135	274,791,135
அதேநேர மொத்தத் தீர்ப்பனவின் கடன் கரைப்பு நிதியத்திற்கான மாற்றல்	–	709,906	(709,906)	–
தேறிய வெளிநாட்டுச் செலாவணி மீள்மதிப்பீட்டு இலாபம்/(நட்டம்) மாற்றல்	–	288,036,060	(288,036,060)	–
இலங்கை மத்திய வங்கியின் உள்ளக நிதியங்களுக்கான மாற்றல்	–	–	(469,337)	(469,337)
ஏனைய அனைத்தையுமுள்ளடக்கிய வருமானத்தினூடான சீர்மதிப்புப் பெறுமதியிலான பிணையங்களின் சந்தை மதிப்பீட்டு மிகை	–	(37,849)	–	(37,849)
இலங்கை மத்திய வங்கி ஊழியர் மற்றும் ஓய்வூதியக்காரர் அனர்த்த நிவாரண நிதியத்திற்கான நிதியங்களின் மாற்றல்	–	–	(191)	(191)
சந்தை மதிப்பீட்டு ஒதுக்கத்திற்கு மாற்றல்	–	33,746,758	(33,746,758)	–
தொழிலுக்குப் பின்னரான நன்மைத் திட்டங்களுக்கு நிதியிடுவதற்காக ஒதுக்கத்திற்கு மாற்றல்	–	–	17,222,767	17,222,767
ஏனைய அனைத்தையுமுள்ளடக்கிய வருமானத்தினூடான சீர்மதிப்புப் பெறுமதியில் வகைப்படுத்தப்பட்ட அரச பிணையங்களின் சந்தை மதிப்பீடு மீதான மிகை	–	6,552,700	–	6,552,700
ஏனைய அனைத்தையுமுள்ளடக்கிய வருமானத்தினூடான சீர்மதிப்புப் பெறுமதியில் வகைப்படுத்தப்பட்ட பங்கு முதலீடுகளின் சந்தை மதிப்பீடு மீதான மிகை	–	(2,122,707)	–	(2,122,707)
அனைத்தையுமுள்ளடக்கிய வருமானத்தினூடாக சீர்மதிப்புப் பெறுமதி முதலீடுகள் மீது எதிர்பார்க்கப்பட்டகொடுகடன் இழப்புக்கள்	–	1,391,589	–	1,391,589
2024 திசெம்பர் 31இல் உள்ளவாறான நிலுவை	50,000,000	279,869,905	(21,356,743)	308,513,163

அடைப்புக்குறியினுள் காட்டப்படும் எண்தொகைகள் கழித்தலைக் குறிக்கும்.

88ஆம் பக்கம் தொடக்கம் 204ஆம் பக்கம் வரையிலுள்ள கணக்கீட்டுக் கொள்கைகளும் குறிப்புகளும் இந்நிதியியல் கூற்றுக்களின் முக்கிய ஒரு பகுதியாகும்.

காசுப்பாய்ச்சல் கூற்று

திசெம்பர் 31இல் முடிவடைந்த ஆண்டுக்கானது

	குறிப்பு	2024 ரூபா. '000	2024 ரூபா. '000
தொழிற்பாட்டு நடவடிக்கைகளிலிருந்தான காசுப்பாய்ச்சல்			
பெறுகைகள்:			
பெறப்பட்ட வட்டி – வெளிநாட்டு நாணயம்		32,083,551	15,104,897
பெறப்பட்ட வட்டி – உள்நாட்டு நாணயம் - மற்றையவை		2,525,696	16,563,680
பெறப்பட்ட வட்டி – இலங்கை அரசாங்கப் பிணையங்கள்		212,853,272	648,857,381
திரவத்தன்மை முகாமைத்துவமும் வர்த்தக வருமானமும்		47,293,711	37,719,996
தேறல் செய்யப்பட்ட செலாவணி இலாபம்/(நட்டம்)		(23,767,952)	60,713,515
பெறப்பட்ட ஏனைய வருமானம்		1,453,992	1,571,269
		272,442,270	780,530,738
பகிர்ந்தளிப்புக்கள்:			
செலுத்தப்பட்ட வட்டி – வெளிநாட்டு நாணயம்		84,280,154	146,093,995
செலுத்தப்பட்ட வட்டி – உள்நாட்டு நாணயம்		12,534,671	19,520,364
ஊழியர்களுக்கான கொடுப்பனவு		13,830,850	11,295,646
வழங்குநர்களுக்கான கொடுப்பனவு		17,047,380	50,131,974
மீள்விற்பனை உடன்படிக்கைகளின் கீழ் கொள்வனவு செய்யப்பட்ட பிணையங்கள்		(307,757,018)	(364,117,279)
		(180,063,963)	(137,075,300)
தொழிற்பாட்டு நடவடிக்கைகளிலிருந்து உருவாக்கப்பட்ட தேறிய காசுப்பாய்ச்சல்	43	452,506,233	917,606,038
முதலீட்டு நடவடிக்கைகளிலிருந்தான காசுப்பாய்ச்சல்			
பெறுகைகள்:			
ஏனைய உள்நாட்டு நாணய நிதியியல் சொத்துக்களிலான தேறிய அதிகரிப்பு		(4,298,616)	(3,508,310)
ஏனைய நிறுவனங்களுக்கான கடன்கள் மற்றும் முற்பணங்களிலிருந்தான முதன்மைக்கடன் அளவீடுகள்		38,295,257	2,134
ஆதனம், பொறி மற்றும் உபகரணங்களின் விற்பனை மீதான பெறுகைகள்		1,817	1,923
மீள்விற்பனை உடன்படிக்கைகளின் கீழ் கொள்வனவு செய்யப்பட்ட பிணையங்களின்/ துணைநில் வைப்பு வசதிகளின் தேறிய அதிகரிப்பு/(குறைவு)		(32,698,840)	(103,511,000)
பெறப்பட்ட வட்டி – உள்நாட்டு நாணயம் – உள்ளக நிதியங்கள்		2,855,316	2,352,369
		4,154,934	(104,662,885)
பகிர்ந்தளிப்புக்கள்			
வெளிநாட்டு நாணயப் பிணையங்களிலான தேறிய குறைவு		466,337,028	173,612,101
ஏனைய வெளிநாட்டு நாணய நிதியியல் சொத்துக்களிலான தேறிய அதிகரிப்பு/(குறைவு)		(9,480,198)	10,037,550
ஏனைய வெளிநாட்டு நாணய நிதியியல் பொறுப்புக்களிலான தேறிய அதிகரிப்பு/(குறைவு)		496,030,356	(182,850,778)
ஏனைய உள்நாட்டு வைப்புக்கள் மற்றும் செலுத்தத்தக்கவையிலான அதிகரிப்பு/(குறைவு)		11,225	(17,173)
ஆதனம், பொறிகள் மற்றும் உபகரணங்களின் கொள்வனவுகள், தேறிய கொடைகள்		82,291	430,029
அருவச் சொத்துக்களின் கொள்வனவு		307,336	6,557
ஏனைய நிறுவனங்களுக்கு வழங்கப்பட்ட (அவற்றிலிருந்து அறவிடப்பட்ட) தேறிய கடன்களும் முற்பணங்களும்		70,657	19,370,476
		953,358,695	20,588,762
முதலீட்டு நடவடிக்கைகளிலிருந்து உருவாக்கப்பட்ட தேறிய காசுப்பாய்ச்சல்		(949,203,761)	(125,251,648)

அடைப்புக்குறியினுள் காட்டப்படும் இலக்கங்கள் கழித்தலைக் குறிக்கும்.

88ஆம் பக்கம் தொடக்கம் 204ஆம் பக்கம் வரையிலுள்ள கணக்கீட்டுக் கொள்கைகளும் குறிப்புகளும் இந்நிதியியல் கூற்றுக்களின் முக்கிய ஒரு பகுதியாகும்..

திசெம்பர் 31இல் முடிவடைந்த ஆண்டுக்கானது

	குறிப்பு	2024 ரூபா. '000	2023 ரூபா. '000
நிதியியல் நடவடிக்கைகளிலிருந்தான காசுப் பாய்ச்சல்			
பெறுகைகள் :			
சுற்றோட்ட நாணயத்தின் வழங்கல்		(400,604,963)	469,219,521
சுற்றோட்ட நாணயத்தினை எடுப்பனவு செய்தல்		572,824,663	(309,283,592)
சுற்றோட்ட நாணயத்தின் தேறிய வழங்கல்		172,219,700	159,935,931
பகிர்ந்தளிப்புக்கள்			
அரச கொடுக்கல்வாங்கல் தொடர்பில் சுற்றோட்டத்திலுள்ள நாணயத்தின் தேறிய வழங்கல்கள் (எடுப்பனவுகள்)	44	(306,067,744)	80,475,964
வங்கிகள் மற்றும் நிதியியல் நிறுவனங்களுடனான கொடுக்கல்வாங்கல் தொடர்பில் சுற்றோட்டத்திலுள்ள நாணயத்தின் தேறிய வழங்கல்கள் (எடுப்பனவுகள்)	45	(38,474,372)	180,573,600
சுற்றோட்டத்திலுள்ள நாணயத்தின் தேறிய வழங்கல்கள் (எடுப்பனவுகள்)		(344,542,116)	261,049,564
சுற்றோட்டத்திலுள்ள நாணயத்தின் தேறிய குறைவு		516,761,816	(101,113,633)
பகிர்ந்தளிப்புக்கள்:			
வெளிநாட்டு நாணய தவணைப் பொறுப்புக்களின் கொடை (மீள்கொடுப்பனவு)		62,561,507	54,502,757
ஏனைய நிதியங்களுக்கான கொடுப்பனவுகள்		190	50
ஓய்வூதிய நிதியத்திற்கான கொடுப்பனவுகள்		9,577,789	–
		72,139,486	54,502,807
நிதியிடல் நடவடிக்கைகளில் பயன்படுத்தப்பட்ட தேறிய காசுப்பாய்ச்சல்		444,622,330	(155,616,440)
காசு மற்றும் காசுக்குச் சமமானவற்றில் ஏற்பட்ட தேறிய அதிகரிப்பு/(குறைவு)		(52,075,198)	636,737,951
காசு மற்றும் காசுக்குச் சமமானவற்றின் மீதான செலாவணி வீதத் தாக்கம்		(26,985,613)	(20,232,670)
ஆண்டின் தொடக்கத்தில் உள்ளவாறு காசு மற்றும் காசுக்குச் சமமானவைகள்		742,570,330	126,065,050
திசெம்பர் 31இல் உள்ளவாறு காசு மற்றும் காசுக்குச் சமமானவைகள்	8	663,509,519	742,570,330

அடைப்புக்குறியினுள் காட்டப்படும் இலக்கங்கள் கழித்தலைக் குறிக்கும்

88ஆம் பக்கம் தொடக்கம் 204ஆம் பக்கம் வரையிலுள்ள கணக்கீட்டுக் கொள்கைகளும் குறிப்புகளும் இந்நிதியியல் கூற்றுக்களின் முக்கிய ஒரு பகுதியாகும்.

நிதியியல் அறிக்கைகளும் தொழிற்பாடுகளும்

1 அறிக்கையிடும் நிறுவனம் மற்றும் நியதிச் சட்டத் தளம்

திருத்தப்பட்டவாறான இலங்கையின் 1949ஆம் ஆண்டின் 58ஆம் இலக்க நாணய விதிச் சட்டத்தினால் நிறுவப்பட்ட இலங்கை மத்திய வங்கி ("வங்கி" அல்லது "இ.ம.வங்கி") நிர்வாகம் மற்றும் ஒழுங்குபடுத்தல் மற்றும் ஏனைய தொடர்புடைய விடயங்களுக்குத் தேவையான தத்துவங்கள், தொழிற்பாடுகள் மற்றும் பொறுப்புக்களை மத்திய வங்கியின் நாணயச் சபைக்கு வழங்குதல் மற்றும் சுமத்துதல். எனினும், உலகளாவிய சிறந்த நடைமுறைகளுக்கேற்ப நாணய விதிச் சட்டத்திலுள்ள பல ஏற்பாடுகளை மீளாய்வு செய்யும் நோக்கத்துடன், பொருளாதார அபிவிருத்திகள் மற்றும் மத்திய வங்கியின் ஒட்டுமொத்த பரிணாம வளர்ச்சியின் விளைவாக 2023 ஆம் ஆண்டு 16 ஆம் இலக்க இலங்கை மத்திய வங்கி சட்டம் (ம.வ.ச.) இயற்றப்பட்டது. அதன்படி, நாணய விதிச் சட்டத்தை நீக்கியதுடன் மத்திய வங்கிச் சட்டம் 2023ஆம் ஆண்டு செத்தெம்பர் 15ஆம் திகதியிலிருந்து அமுலுக்கு வருகின்றது.

இலங்கையின் நாணய, நிதியியல் மற்றும் கொடுப்பனவு முறைமைகளின் நிர்வாகம், மேற்பார்வை மற்றும் ஒழுங்குமுறைப்படுத்தலுக்குப் பொறுப்பான ஒரு அதிகாரசபையாக இ.ம.வங்கியை மத்திய வங்கி சட்டம் அடையாளங்கண்டுள்ளது. நாணய விதிச் சட்டத்தின் மூலம் நிறுவப்பட்ட மத்திய வங்கியின் நாணயச் சபையை நீக்கி மத்திய வங்கிச் சட்டம் மத்திய வங்கியின் ஆளுகைச் சபையையும் மத்திய வங்கியின் நாணயக் கொள்கைச் சபையும் நிறுவியுள்ளது. மத்திய வங்கியின் நிர்வாகம் மற்றும் முகாமைத்துவம் என்பனவற்றை மேற்பார்வையிடும் பொறுப்பு ஆளுகைச் சபைக்கு விதிக்கப்பட்டுள்ளதுடன் மத்திய வங்கியின் நாணயக் கொள்கையை உருவாக்குதல் மற்றும் உள்நாட்டு விலை உறுதிப்பாட்டை அடைவதற்கும் பேணுவதற்கும் நெகிழ்வுமிக்க பணவீக்க இலக்கிடல் கட்டமைப்பினைத் தொடர்ந்து நெகிழ்வுமிக்க செலாவணி வீதக் கட்டமைப்பை நடைமுறைப்படுத்தியதுடன் நாணயக் கொள்கை தவிர்ந்த மத்திய வங்கியின் பொதுக் கொள்கையைத் தீர்மானிப்பதற்கும வங்கியின் நாணயக் கொள்கை சபைக்கு விதிக்கப்பட்டுள்ளது.

இந்நிதியியல் கூற்றுக்கள் ஆளுநராலும் முதன்மைக் கணக்காளராலும் மற்றும் (கையொப்பமிடப்பட்ட திகதி) ஆளுகைச் சபையின் சார்பாக 21 மார்ச் 2025 அன்று வெளியிடுவதற்கு அங்கீகரிக்கப்பட்டது.

1.1 இலங்கை மத்திய வங்கியின் முதன்மை நோக்கம்

மத்திய வங்கிச் சட்டமானது, மத்திய வங்கியின் சுதந்திரத்தை மேம்படுத்துவதற்கும் அதன் வெளிப்படைத்தன்மை மற்றும் பொறுப்புக்கூறலை அதிகரிப்பதற்கும் இலங்கையில் தொடர்ந்து விலை உறுதிப்பாட்டைப் பேணுவதற்கும் நாணயக் கொள்கைக் கட்டமைப்பை வலுப்படுத்துவதற்கும் சிறப்பு ஏற்பாடுகளைக் கொண்டுள்ளது. இ.ம.வங்கியின் நோக்கங்களும் அதற்கேற்ப மேலும் மாற்றப்பட்டன. மத்திய வங்கிச் சட்டத்தின்படி, உள்நாட்டு விலை உறுதிப்பாட்டை அடைவதும் பேணுவதும் இ.ம.வங்கியின் முதன்மை நோக்கமாகும்

மேலும், நிதியியல் முறைமை உறுதிப்பாட்டைப் பாதுகாப்பதும் இ.ம.வங்கியின் ஏனைய நோக்கமாகும். மேற்கூறிய முதன்மை மற்றும் ஏனைய நோக்கங்கள் தவிர, வங்கியானது இலங்கையின் நிர்வாகம், மேற்பார்வை, நாணய, நிதியியல் மற்றும் கொடுப்பனவு முறைமைகளை ஒழுங்குபடுத்துதல் மற்றும் அரசாங்கத்தின் அரசிறை முகவராகச் செயற்படுதல் போன்ற முதன்மையான பொறுப்பையும் கூட கொண்டுள்ளது.

2 செயற்பாடுகளின் தன்மை மற்றும் விரிவாக்கம்

வங்கியின் செயற்பாடுகள் பிரதானமாக பின்வருவனவற்றை உள்ளடக்குகின்றது:

- நாணய மற்றும் செலாவணி வீதக் கொள்கைகளைத் தீர்மானித்தல் மற்றும் நடைமுறைப்படுத்தல்.
- இலங்கையின் நாணயத்தை வெளியிடுதலும் முகாமை செய்தல்.
- இலங்கையின் அலுவல்சார் பன்னாட்டு ஒதுக்குகளை வைத்திருத்தலும் முன்மதியுடை மற்றும் செயற்றிறன் வாய்ந்த முகாமைத்துவத்தை உறுதிசெய்தல்.
- கொடுப்பனவு முறைமைகளை நிர்வகித்தல், மேற்பார்வை செய்தல் மற்றும் ஒழுங்குமுறைப்படுத்தல் அத்துடன் அத்தகைய கொடுப்பனவு முறைமைகளின் பாதுகாப்பு, செயற்றிறன் வாய்ந்த தன்மை மற்றும் வினைத்திறன் என்பவற்றை உறுதிசெய்தல்.
- நிதியியல் நிறுவனங்களைப் பதிவுசெய்தல், உரிமமளித்தல், ஒழுங்குமுறைப்படுத்தல், மேற்பார்வை செய்தல், இலங்கை மத்திய வங்கியினால் ஒழுங்குமுறைப்படுத்தப்பட்டு மேற்பார்வை செய்யப்படும் நிதியியல் நிறுவனங்களைத் தீர்த்தல்.
- இலங்கை மத்திய வங்கிச் சட்டத்தின் 7(1)ஆம் பிரிவின் விதித்துரைக்கப்படடவாறு வேறு சில தத்துவங்கள், கடமைகள், தொழிற்பாடுகள்.

இ.ம.வங்கியின் 'முதன்மை நோக்கம்' மற்றும் 'ஏனைய நோக்கம்' என்பனவற்றை அடைவதற்காக மேற்கொள்ளப்படும் மேற்கூறிய செயற்படுகள் வெளிநாட்டு நாணயம் மற்றும் உள்ளூர் நாணய நடவடிக்கைகள் என பரவலாகப் பிரிக்க முடியும். இந்தச் செயற்பாடுகளின் விளைவுகள் இ.ம.வங்கியின் நிதிக் கூற்றுக்களின் கீழ் வழங்கப்படுகின்றன.

2.1 வெளிநாட்டு நாணய நடவடிக்கைகள்

வெளிநாட்டு நாணய நடவடிக்கைகள் என்பவை முக்கியமாக இலங்கை மத்திய வங்கி அதன் வெளிநாட்டு நாணய ஒதுக்கு முகாமைத்துவ செயற்பாடுகளின் கீழ் வைத்திருக்கும் வெளிநாட்டு நாணய சொத்துக்களிலிருந்து எழுபவையாகும். வெளிநாட்டு நாணய முகாமைத்துவ பட்டியல் வெளிநாட்டு நாணய நாணயமாற்று தலையீட்டு நோக்கங்களுக்காக வைத்திருக்கும் வெளிநாட்டு நாணய சொத்துக்கள் மற்றும் வர்த்தக நோக்கங்களுக்காக வைத்திருக்கும் ஏனைய வெளிநாட்டு நாணய சொத்துக்களைக் கொண்டுள்ளது.

வெளிநாட்டு நாணய சொத்துக்கள் பல்வேறு நாணயங்களில் பேணப்படுகின்றன. பெரும்பாலானவை அமெரிக்க டொலர்கள், ஆஸ்திரேலிய டொலர்கள், யூரோக்கள், ஸ்டெர்லிங் பவுண்கள், ஜப்பானிய யென்கள் மற்றும் நியூசிலாந்து டொலர்களில் குறிப்பிடப்பட்டுள்ளன.

இந்த வெளிநாட்டு நாணய பட்டியலிற்குள் பேணப்படும் நிதியில் சாதனங்கள் முக்கியமாக அரச பிணையங்கள், மறு மீள்கொள்முதல் பரிவர்த்தனைகளின் கீழ் வைத்திருக்கும் பிணையங்கள் அல்லது ஏனைய மத்திய வங்கிகள், வர்த்தக வங்கிகள் மற்றும் நிதியியல் நிறுவனங்களுடன் வைத்திருக்கும் நிலுவைகளைக் கொண்டுள்ளன. பன்னாட்டு சந்தை நடவடிக்கைகளிலிருந்து எழும் வெளிநாட்டு நாணய சொத்துக்கள் மற்றும் பொறுப்புகளையும் வங்கி அவ்வப்போது பேணி வருகின்றது

2.2 உள்நாட்டு நாணய செயற்பாடுகள்

உள்நாட்டு நாணய செயற்பாடுகள் பின்வருமாறு எழுகின்றன:

(i) திரவத்தன்மை முகாமைத்துவ செயல்பாடுகள்: திரவத்தன்மை முகாமைத்துவம் என்பது மத்திய வங்கி, அரசாங்கத்திற்கு அல்லது சந்தையிலிருந்து நாளாந்த தேறிய காசுப்பாய்ச்சல் சுற்றோட்டங்களை ஈடுசெய்வதை உள்ளடக்கியது, இது வங்கி அமைப்பினுள் ஏனைய நிதியினை முற்பாணமாகச் செலுத்துவதன் மூலமோ அல்லது அதிலிருந்து நிதியை திரும்பப் பெறுவதன் மூலமோ ஈடுசெய்யப்படுகிறது. இந்த வியாபாரத்தின் பெரும்பகுதி நாளாந்த திறந்த சந்தை செயல்பாடுகள் மூலம் மேற்கொள்ளப்படுகிறது.

(ii) சுற்றோட்டத்தில் உள்ள நாணயத்திற்கான பொறுப்பை ஆதரிப்பதற்காக இலங்கை அரச பிணையங்களை கொண்ட ஒரு முதலீட்டுப் பட்டியலினை பேணுதல் மற்றும் இந்த முதலீடுகளை வர்த்தகத்திற்காக அல்லாமல் நிதி நடவடிக்கைகளுக்காக வைத்திருப்பதே வங்கியின் கொள்கையாகும்.

2.3 நம்பிக்கை மற்றும் கட்டுக்காப்பு தொடர்பான செயல்பாடுகள்

கட்டுக்காப்பு மற்றும் நிர்வாக ஏற்பாடுகளின் கீழ் இலங்கை மத்திய வங்கியால் நிர்வகிக்கப்படும் தொகைகள் இந்த நிதிநிலை அறிக்கைகளில் சேர்க்கப்படவில்லை, ஏனெனில் அவை வங்கியின் நிதிநிலை அறிக்கைகளின் கூறுகளின் ஒரு பகுதியாக இல்லை.

3 நிதியியல் கூற்றுக்களின் சமர்ப்பித்தலின் அடிப்படை

3.1 இணக்கக் கூற்று

2024 டிசெம்பர் 31இல் முடிவடைந்த ஆண்டிற்கான இலங்கை மத்திய வங்கியின் இந்நிதியியல் கூற்றுக்கள் பன்னாட்டு நிதியியல் அறிக்கையிடல் நியமங்களுக்கு (ப.நி.அ.நி) இணங்கத் தயாரிக்கப்பட்டுள்ளன.

3.2 தயாரித்துலுக்கான அடிப்படை

கீழ்வருவனவற்றிற்குத் தவிர்ந்து, நிதியியல் கூற்றுக்கள் வரலாற்றுக் கிரய அடிப்படையில் தயாரிக்கப்பட்டுள்ளன.

- பெறுதி நிதியியல் சாதனங்கள் மற்றும் இலாபம் அல்லது நட்டத்தினூடாக சீர்மதிப்புப் பெறுமதியில் வைத்திருக்கப்பட்ட மற்றும் ஏனைய அனைத்தையுமுள்ளடக்கிய வருமானத்தினூடாக சீர்மதிப்புப் பெறுமதியில் வைத்திருக்கப்பட்ட பெறுதியல்லா நிதியியல் சாதனங்கள் சீர்மதிப்புப் பெறுமதியில் அளவிடப்பட்டன.
- தங்கமானது இலாபம் அல்லது நட்டத்தினூடாக சீர்மதிப்புப் பெறுமதியில் அளவிடப்பட்டுள்ளது.
- காணி மற்றும் கட்டிடங்கள் கொள்வனவு செய்யப்பட்ட நேரத்தில் கிரயத்தில் அளவிடப்படுவதுடன் பின்னர் மீள்மதிப்பிட்ட தொகையிலிருந்து ஒன்றுசேர்ந்த தேய்மானம் மற்றும் பெறுமதியிழப்பு நட்டங்களைக் கழித்த தொகையில் அளவிடப்படுகின்றன.
- நிர்ணயிக்கப்பட்ட நன்மைக் கடப்பாட்டிற்கான பொறுப்பானது நிர்ணயிக்கப்பட்ட நன்மைக் கடப்பாட்டின் தற்போதைய பெறுமதியிலிருந்து திட்டச் சொத்துக்களின் சீர்மதிப்புப் பெறுமதியைக் கழித்த பெறுமதியில் அளவிடப்படுகின்றது.

3.3 அறிக்கையிடல் வடிவம்

வங்கியானது நிதியியல் சொத்துக்களையும் நிதியியல் பொறுப்புக்களையும் அவற்றுடன் இணைந்த வருமானத்தையும் செலவினத்தையும் வெளிநாட்டு நாணய மற்றும் உள்நாட்டு நாணய நடவடிக்கைகளிடையே வேறுபடுத்தி காட்டுகின்றது. நிதியியல் நிலைமைக் கூற்றில் சொத்துக்களும் பொறுப்புக்களும் பரந்தளவில் குறிப்பிட்ட வகைகளின் திரவத்தன்மை ஒழுங்குவரிசையில் சமர்ப்பிக்கப்பட்டுள்ளன. இவ்வறிக்கையிடும் அணுகுமுறையானது குறிப்பு 02இல் முழுமையாக விபரிக்கப்பட்டுள்ளவாறு, வங்கியின் நடவடிக்கைகளை பொருத்தமான முறையில் அறிக்கையிடுவதாக வங்கி கருதுகின்றது.

நிதி நிலை அறிக்கையில், சொத்துக்கள் மற்றும் பொறுப்புகள், வங்கியின் நோக்கம் மற்றும் தொடர்புடைய நிதியியல் அறிக்கை வரிசை இருப்புக்களின் பெரும்பாலான சொத்துக்கள் மற்றும் பொறுப்புகளை மீட்டெடுக்க/திரும்பப் பெறும் திறனை அடிப்படையாகக் கொண்டு, காசுப்பாய்சலின் வரிசையில் பரந்த அளவில் வழங்கப்படுகின்றன.

3.4 தொழிற்பாட்டு மற்றும் சமர்ப்பித்தல் நாணயம்

இந்நிதியியல் கூற்றுக்கள் வங்கியின் தொழிற்பாட்டு நாணயமான இலங்கை ரூபாவிலேயே சமர்ப்பிக்கப்பட்டுள்ளன. இலங்கை ரூபாவில் சமர்ப்பிக்கப்பட்டுள்ள நிதியியல் தகவல்கள் கிட்டிய ஆயிரத்திற்கு மட்டந்தட்டப்பட்டுள்ளன. மீளாய்வுக்குரிய ஆண்டில் வங்கியின் சமர்ப்பித்தல் மற்றும் தொழிற்பாட்டு நாணயத்தில் எவ்வித மாற்றமும் ஏற்படவில்லை.

3.5 பொருள் மற்றும் ஒருங்கிணைப்பு

ஒரே மாதிரியான விடயங்களின் ஒவ்வொரு பொருண்மைப் பிரிவும் நிதியியல் கூற்றுக்களில் வேறுவேறாகச் சமர்ப்பிக்கப்பட்டுள்ளன. ஒரே தன்மையற்ற விடயங்கள் அல்லது தொழிற்பாடுகள், அவை பொருண்மைத்தன்மை அற்றதாக இருந்தாலன்றி வேறு வேறாகச் சமர்ப்பிக்கப்பட்டுள்ளன.

3.6 எதிரீடு

வங்கியானது அங்கீகரிக்கப்பட்ட தொகைகளை எதிரீடு செய்வதற்கான சட்ட ரீதியான உரிமையைக் கொண்டிருந்து ஒன்றில் தேறிய அடிப்படையில் தீர்ப்பதற்கோ அல்லது சொத்துக்களை தேறல் செய்து அதேநேரத்தில் பொறுப்புக்களை தீர்ப்பதற்கோ விரும்பும் சந்தர்ப்பங்களில் மட்டும் நிதியியல் சொத்துக்களும் பொறுப்புக்களும் எதிரீடு செய்யப்பட்டு தேறிய பெறுமதி நிதியியல் நிலைமைக் கூற்றில் சமர்ப்பிக்கப்பட்டுள்ளன.

3.7 ஒப்பீட்டு தகவல்

ஒப்பீட்டுத் தகவலானது நடப்பாண்டின் சமர்ப்பிப்புடன் ஒத்திருக்க வேண்டிய அவசியமேற்படும் சந்தர்ப்பங்களில் மீள்வகைப்படுத்தப்பட்டது.

4 முக்கியமான கணக்கீட்டு மதிப்பீடுகள், திறனாய்வுகளின் பயன்பாடு மற்றும் கருதுகோள்கள்

வங்கியின் நிதியியல் கூற்றுக்களின் தயாரிப்பிற்கு முகாமைத்துவத்தின் திறனாய்வு முடிவுகள், மதிப்பீடுகள் மற்றும் கருதுகோள்கள் என்பன தேவைப்படுவதுடன் இவை வருமானங்கள், செலவினங்கள், சொத்துக்கள் மற்றும் பொறுப்புக்கள் என்பனவற்றின் அறிக்கையிடப்பட்ட தொகைகளின் மீதும் இணைந்த வெளிப்படுத்துகைகள் அதேபோன்று எதிர்பாராத பொறுப்புக்களின் மீதும் தாக்கத்தினை ஏற்படுத்துகின்றன.

இக்கருதுகோள்கள் மற்றும் மதிப்பீடுகளின் நிச்சயமற்ற தன்மையானது எதிர்காலத்தில் சொத்துக்கள் அல்லது பொறுப்புக்களின் கொண்டு செல்லும் பெறுமதியில் பொருண்மிய சீராக்கத்தினை தேவைப்படுத்தும் தாக்கத்தினை விளைவிக்கக்கூடும்.

மதிப்பீடுகள் மற்றும் அடிப்படையான அனுமானங்கள் தொடர்ச்சியான அடிப்படையில் மதிப்பாய்வு செய்யப்படுகின்றன. மதிப்பீடுகளுக்கான திருத்தங்கள் எதிர்கால நோக்கில் இனங்காணப்படுகின்றன. நிதியியல் கூற்றுக்களில் இனங்காணப்பட்ட தொகைகளில் மிக முக்கியமான விளைவுகளினைக் கொண்ட கணக்கீட்டு கொள்கைகளை பயன்படுத்துவதில் செய்யப்பட்ட திறனாய்வு முடிவுகள் பற்றிய தகவல்கள் பின்வரும் குறிப்புகளில் விபரிக்கப்பட்டுள்ளன

4.1 நிதியியல் சொத்துக்களின் வகைப்பாடு

சொத்துக்கள் வைத்திருக்கும் வியாபார மாதிரியை மதிப்பிடும்போதும், நிதியியச் சொத்துக்களின் ஒப்பந்த விதிமுறைகள் நிலுவைத் தொகையின் முதல் தொகையில் முதல் மற்றும் வட்டி செலுத்துதல் மட்டும் நடைபெற வேண்டும் என்பதை மதிப்பிடும்போதும் வங்கி திறனாய்வுகளைப் பயன்படுத்துகிறது.

4.2 நிதியியல் சாதனங்களின் சீர்மதிப்புப் பெறுமதி

நிதியியல் நிலைமைக் கூற்றில் பதிவு செய்யப்படும் நிதியியல் சொத்துக்கள் மற்றும் நிதியியல் பொறுப்புக்களின் சீர்மதிப்புப் பெறுமதிகள் செயற்படும் சந்தைகளிலிருந்து பெற்றுக்கொள்ளப்பட முடியாவிடின் அவை கணித ரீதியான மாதிரிகளை உள்ளடக்கும் வேறுபட்ட மதிப்பீட்டு முறைகளைப் பயன்படுத்தி தீர்மானிக்கப்படுகின்றன. இம்மாதிரிகளுக்கான உள்ளீடுகள் சாத்தியமான இடங்களில் அவதானிக்கக்கூடிய சந்தைத் தரவுகளிலிருந்து பெற்றுக்கொள்ளப்படுகின்றன. ஆனால் இத்தரவுகள் கிடைக்கத்தக்கதாக இல்லாதவிடத்து, சீர்மதிப்புப் பெறுமதிகளைக் கணிப்பதற்கு திறனாய்வான முடிவு தேவைப்படுகின்றது. திறனாய்வான முடிவு, திரவத்தன்மையைக் கவனத்திலெடுத்தல் மற்றும் நீண்ட கால பெறுதிகளுக்கான தளம்பல்கள் போன்ற மாதிரி உள்ளீடுகளை உள்ளடக்கியிருக்கும்.

4.3 நிதியியல் சொத்துக்களின் பெறுமதி இழப்பு

ஆரம்ப அங்கீகாரத்திலிருந்து நிதி சொத்துக்களின் மீதான கொடுகடன் இடர் நேர்வானது கணிசமாக அதிகரித்துள்ளதா என்பதை தீர்மானிப்பதற்கான பிரமாணங்களை உருவாக்கும் போது, எதிர்பார்க்கப்படும் கொடுகடன் நட்டங்களை அளவிடுவதில் பொருளாதார காரணி சரிசெய்தல் மற்றும் நட்டம் கொடுக்கப்பட்ட இயல்புநிலையை தீர்மானித்தல் மற்றும் இயல்புநிலை நிகழ்தகவு ஆகியவற்றை இணைப்பதற்கான வழிமுறையை நிர்ணயிப்பதில் வங்கி திறனாய்வுகளைப் பயன்படுத்தியது.

4.4 ஓய்வூதியங்கள் மற்றும் ஏனைய தொழில்நிலைக்கு பின்னரான நன்மைத் திட்டங்கள்

நிர்ணயிக்கப்பட்ட நன்மைத் திட்டங்களின் கிரயமானது ஆயுட்கால மதிப்பீட்டைப் பயன்படுத்தித் தீர்மானிக்கப்படுகின்றது. ஆயுட்கால மதிப்பீடானது, கழிவு வீதங்கள், எதிர்கால இழப்பீட்டுக் கொடுப்பனவுகளின் அதிகரிப்பு, இறப்பு வீதங்கள் மற்றும் எதிர்கால ஓய்வூதிய அதிகரிப்புகள் ஆகியவற்றின் கருதுகோள்களின் அடிப்படையில் தயாரிக்கப்படுகின்றது. இத்திட்டங்களின் நீண்டகால இயல்பின் காரணமாக மேற்படி மதிப்பீடுகள் கணிசமான அளவு நிச்சமற்ற நிலைமைக்கு உட்படுகின்றன. ஆயுட்கால மதீப்பீட்டிற்கு பயன்படுத்தப்பட்ட கருதுகோள்கள் நிதியியல் கூற்றுக்களின் குறிப்பு 16இல் தரப்பட்டுள்ளன.

5 கணக்கீட்டுக் கொள்கைகள் மற்றும் வெளிப்படுத்தல்களில் மாற்றங்கள்

இந்த ஆண்டில் கணக்கீட்டுக் கொள்கைகளில் எந்த மாற்றங்களும் இல்லை, மேலும் ஏற்றுக்கொள்ளப்பட்ட கணக்கீட்டுக் கொள்கைகள் முந்தைய நிதியாண்டின் கொள்கைகளுடன் ஒத்துப்போகின்றன.

நடப்பு பன்னாட்டு நிதியியல் அறிக்கையிடல் நியமத்தில் பின்வரும் திருத்தங்கள் சனவரி 1, 2024 முதல் தொடங்குகின்ற வருடாந்த காலத்திற்காக அமலுக்கு வரும் வகையில் இந்த நிலையான திருத்தங்கள் மற்றும் விளக்கங்கள் வங்கியின் நிதியியல் கூற்றுக்களில் குறிப்பிடத்தக்க தாக்கத்தை ஏற்படுத்தும் என்று வங்கி எதிர்பார்க்கவில்லை.

- உடன்படிக்கைகளுடன் கூடிய நடப்பு அல்லது நடப்பு அல்லாத பொறுப்புகளாக பொறுப்புகளின் வகைப்பாடு – பன்னாட்டு கணக்கீட்டு நியமம் 1இல் திருத்தங்கள் மேற்கொள்ளப்பட்டுள்ளன.
- விற்பனை மற்றும் குத்தகையை திரும்பப் பெறுவதில் குத்தகை பொறுப்பு – பன்னாட்டு நிதியியல் அறிக்கையிடல் நியமம் 16இல் மேற்கொள்ளப்பட்ட திருத்தங்கள்.
- வெளிப்படுத்தல்கள்: வழங்குனர்களுக்கான ஏற்பாடுகள் – பன்னாட்டு கணக்கீட்டு நியமம் 7 மற்றும் பன்னாட்டு நிதியியல் அறிக்கையிடல் நியமம் 7இல் ஏற்படுத்தப்பட்ட திருத்தங்கள்.

6 புதிய கணக்கீட்டு நியமங்களின் திருத்தங்கள் மற்றும் விளக்கங்கள் வெளியிடப்பட்டன, ஆனால் அறிக்கையிடல் திகதியில் அவை இன்னும் அமுலுக்கு வரவில்லை.

புதிய கணக்கீட்டு நியமங்களின் திருத்தங்கள் சனவரி 1, 2025 இற்குப் ஏனையகு தொடங்கும் வருடாந்த காலத்திற்கு அமலில் இருக்கும், மேலும் முந்தைய விண்ணப்பம் அனுமதிக்கப்படுகிறது; இருப்பினும், இந்த நிதிநிலை அறிக்கைகளைத் தயாரிப்பதில் வங்கி புதிய மற்றும் திருத்தப்பட்ட தரநிலைகளை முன்கூட்டியே ஏற்றுக்கொள்ளவில்லை. மேலும், இந்த நிலையான திருத்தங்கள் மற்றும் விளக்கங்கள் வங்கியின் நிதிநிலை அறிக்கைகளில் குறிப்பிடத்தக்க தாக்கத்தை ஏற்படுத்தும் என்று வங்கி எதிர்பார்க்கவில்லை.

- நிதிக் கருவிகளின் வகைப்பாடு மற்றும் அளவீட்டில் திருத்தங்கள் – பன்னாட்டு நிதியியல் அறிக்கையிடல் நியமம் 9 மற்றும் பன்னாட்டு நிதியியல் அறிக்கையிடல் நியமம் 7இல் திருத்தங்கள் – சனவரி 1, 2026 அன்று அல்லது அதற்குப் ஏனைய தொடங்கும் வருடாந்திர காலங்களுக்கு அமலுக்கு வரும்.
- பன்னாட்டு நிதியியல் அறிக்கையிடல் நியமம் 18 – நிதிநிலை அறிக்கைகளில் விளக்கக்காட்சி மற்றும் வெளிப்படுத்தல் – சனவரி 1, 2027 அன்று அல்லது அதற்குப் பிறகு தொடங்கும் வருடாந்திர காலத்திற்குச் செல்லுபடியாகும்

7 முக்கியமான கணக்கீட்டுக் கொள்கைத் தகவல்

7.1 வெளிநாட்டு நாணய பரிமாற்றங்கள் மற்றும் நிலுவைகள்

வெளிநாட்டு நாணயங்களிலான கொடுக்கல்வாங்கல்கள், அவை இடம்பெற்ற நாளில் நிலவிய நாணயமாற்று வீதத்தில் இலங்கை ரூபாவிற்கு மாற்றப்பட்டன. அறிக்கையிடல் திகதியில் உள்ளவாறான வெளிநாட்டு நாணயங்களில் குறித்துரைக்கப்பட்ட நாணயச் சொத்துக்களும் பொறுப்புக்களும் அறிக்கையிடல் திகதியில் நிலவிய நாணயமாற்று வீதத்தில் இலங்கை ரூபாவுக்கு மாற்றப்பட்டன. நாணய விடயங்கள் மீதான வெளிநாட்டு நாணயமாற்று வீத இலாபங்களும் நட்டங்களும் வருமானக் கூற்றில் உள்ளடக்கப்பட்டுள்ளன. இம்மாற்றங்களுக்குப் பயன்படுத்தப்பட்ட முக்கிய நாணயங்களுக்கான அறிக்கையிடல் திகதியில் உள்ளவாறான இலங்கை ரூபா நாணயமாற்று வீதங்கள் பின்வருமாறு:

நாணயம்	2024 ரூபா.	2023 ரூபா.
1 அவுஸ்திரேலிய டொலர்	180.9920	220.2031
1 கனேடிய டொலர்	203.4796	245.1179
1 யூரோ	302.8822	357.4170
1 யப்பானிய யென்	1.8617	2.2983
1 சிறப்பு எடுப்பனவு உரிமை (சி.எ.உ)	382.3288	437.9894
1 ஸ்டேர்லிங் பவுண்	365.9047	412.2896
1 ஐக்கிய அமெரிக்க டொலர்	292.5833	323.9233
1 சீன யுவான் (கரைகடந்த)	40.0837	45.6377

வெளிநாட்டு நாணயத்தின் வரலாற்றுக் கிரய அடிப்படையில் அளவிடப்படும் நிதியல்லாத விடயங்கள் கொடுக்கல்வாங்கல் நடைபெற்ற திகதியன்று உள்ளவாறான நாணயமாற்று வீதத்தைப் பயன்படுத்தி மாற்றப்பட்டுள்ளன.

7.2 சீர்மதிப்புப் பெறுமதியினைத் தீர்மானித்தல்

வங்கி ஒவ்வொரு அறிக்கையிடல் திகதியிலும் வெளிநாட்டுப் பிணையங்கள், பெறுதிகள் போன்ற நிதியியல் சாதனங்களையும் தங்கம் போன்ற நிதியல்லாச் சொத்துக்களையும் சீர்மதிப்புப் பெறுமதியில் அளவிடுகின்றது. பதிவழிப்புச் செலவில் அளவிடப்பட்ட நிதியியல் சாதனங்களின் சீர்மதிப்புப் பெறுமதி குறிப்பு 49இல் வெளிப்படுத்தப்பட்டுள்ளது.

சீர்மதிப்புப் பெறுமதி என்பது அளவிடுகின்ற திகதியில் சந்தைப் பங்கேற்பாளர்களுக்கிடையிலான ஒழுங்குமுறையான கொடுக்கல்வாங்கல்களின் போது சொத்தொன்றினை விற்பது தொடர்பில் பெறப்பட்ட அல்லது பொறுப்பொன்றினை மாற்றல் செய்வதற்கு செலுத்தப்பட்ட விலை எனப் பொருள்படும். சீர்மதிப்புப் பெறுமதி அளவீடானது சொத்துக்களை விற்றல் அல்லது பொறுப்புக்களை மாற்றல் செய்தல் தொடர்பாக பின்வரும் இடமொன்றில் இடம்பெறும் கொடுக்கல்வாங்கல்களின் ஊகங்களை அடிப்படையாகக் கொண்டதாகும்.

- சொத்து அல்லது பொறுப்பிற்கான முதன்மைச் சந்தை, அல்லது
- முதன்மைச் சந்தை இல்லாத போது சொத்து அல்லது பொறுப்பிற்கு மிக அநுகூலம் நிறைந்த சந்தை முதன்மை அல்லது மிக அநுகூலம் நிறைந்த சந்தை வங்கியினால் அணுகப்படக்கூடியதாக இருத்தல் வேண்டும்.

சொத்தொன்றின் அல்லது பொறுப்பொன்றின் சீர்மதிப்புப் பெறுமதியானது சந்தைப் பங்கேற்பாளர்கள் சொத்து அல்லது பொறுப்பினை விலையிடும் போது தமது சிறந்த பொருளாதார நலனைக் கருத்திற் கொண்டு செயற்படுவர் என்ற கருதுகோளைப் பயன்படுத்தி அளவிடப்படுகின்றது. நிதியல்லாச் சொத்தொன்றின் சீர்மதிப்புப் பெறுமதி சொத்தினை மிக உயர்ந்த விதத்திலும் சிறந்த முறையிலும் பயன்படுத்துவதன் மூலம் அல்லது சொத்தினை மிக உயர்ந்த விதத்திலும் சிறந்த முறையிலும் பயன்படுத்தக்கூடிய இன்னொரு சந்தைப் பங்கேற்பாளருக்கு விற்பதன் மூலம் பொருளாதார நன்மைகளை உருவாக்கக்கூடிய சந்தைப் பங்கேற்பாளர்களின் இயலாற்றலைக் கருத்தில் கொண்டு அளவிடப்படுகிறது.

வங்கி சூழ்நிலைக்குப் பொருத்தமானதும் சீர்மதிப்புப் பெறுமதிகளை அளவிடுவதற்குப் போதுமான தரவுகள் கிடைக்கத்தக்கதாகவுள்ளதும் இதற்காகத் தொடர்பான அவதானிக்கத்தக்க உள்ளீடுகளை உச்சப்படுத்துகின்றதும் அவதானிக்கப்பட முடியாத உள்ளீடுகளை மிகக் குறைப்பதுமான மதிப்பீட்டு நுணுக்கங்களை பயன்படுத்துகின்றது.

நிதியியல் கூற்றுக்களில் அளவிடப்பட்ட அல்லது வெளிப்படுத்தப்பட்ட சீர்மதிப்புப் பெறுமதிகளுக்கான அனைத்துச் சொத்துக்கள் மற்றும் பொறுப்புக்கள், பொதுவாக சீர்மதிப்புப் பெறுமதியின் அளவிடலுக்குப் போதுமானதாக விளங்கும் குறைந்த மட்டத்தின் அடிப்படையில், கீழே விபரிக்கப்பட்டவாறு சீர்மதிப்புப் பெறுமதி படிநிலைக்குள் வகைப்படுத்தப்பட்டுள்ளன.

மட்டம் 1 – ஒரே மாதிரியான சொத்துக்கள் அல்லது பொறுப்புக்களுக்கான செயற்படுகின்ற சந்தையில் விலைக்குறிப்பீடு செய்யப்பட்ட (சீராக்கப்படாத) சந்தை விலைகள்

மட்டம் 2 – சீர்மதிப்புப் பெறுமதி அளவீட்டிற்கு குறிப்பிடத்தக்கதான குறைந்தமட்ட உள்ளீட்டினை நேரடியாகவோ அல்லது மறைமுகமாகவோ அவதானிக்கக் கூடியவற்றிற்கான மதிப்பீட்டு நுட்பங்கள்

மட்டம் 3 – சீர்மதிப்புப் பெறுமதி அளவீட்டிற்கு குறிப்பிடத்தக்கதான குறைந்தமட்ட உள்ளீட்டினை அவதானிக்க முடியாதவற்றிற்கான மதிப்பீட்டு நுட்பங்கள்

மீண்டெழும் அடிப்படையில் நிதியியல் கூற்றுக்களில் இனங்காணப்பட்டுள்ள சொத்துக்கள் மற்றும் பொறுப்புக்களுக்காக வங்கியானது ஒவ்வொரு அறிக்கையிடும் காலப்பகுதியின் முடிவிலும் படிநிலையிலுள்ள மட்டங்களுக்கிடையில் ஏதேனும் மாற்றங்கள் இடம்பெற்றுள்ளதாவென வகையிடலை மீளமதிப்பிடுவதன் மூலம் (முழுமையான சீர்மதிப்புப் பெறுமதி அளவீட்டிற்கு குறிப்பிடத்தக்கதாக விளங்கும் குறைந்த மட்ட உள்ளீடுகளின் அடிப்படையில்) நிர்ணயிக்கிறது.

7.3 நிதியியல் சாதனங்கள்

வங்கியானது, நிதியியல் சொத்துக்கள் மற்றும் பொறுப்புக்களையும் அத்துடன் இணைந்த வருமானம் மற்றும் செலவினங்களையும், வெளிநாட்டு நாணய மற்றும் உள்நாட்டு நாணய நடவடிக்கைகளை வேறுபடுத்திக் காட்டுவதன் மூலமே சமர்ப்பிக்கின்றது.

வெளிநாட்டு நாணய நடவடிக்கைகள் முக்கியமாக வங்கியின் வெளிநாட்டு ஒதுக்குகளின் முகாமைத்துவத் தொழிற்பாட்டிலிருந்தே உருவாகின்றன. உள்நாட்டு நாணய நடவடிக்கைகள் முக்கியமாக நாணயக் கொள்கை நடைமுறைப்படுத்தல், நாணயங்களின் வெளியீடு மற்றும் வங்கித்தொழில் நடவடிக்கைகள் என்பவற்றுடன் தொடர்புடைய சொத்துக்கள் மற்றும் பொறுப்புக்களைப் பிரதிபலிக்கின்றன.

இந்நடவடிக்கைகளைத் தனித்தனியாக அறிக்கையிடுவது வங்கியின் நிதியியல் நிலைமை, நிதியியல் செயலாற்றுகை மற்றும் இடர்நேர்வுத் தோற்றப்பாட்டினை சிறந்த முறையில் முன்வைப்பதாகக் கருதப்படுகின்றது.

7.3.1 அங்கீகரித்தல் மற்றும் ஆரம்ப அளவீடு

அனைத்து நிதியியல் சொத்துக்களும் பொறுப்புக்களும் முதலில் கிரயத்தில் அங்கீகரிக்கப்படுவதுடன் இது முதலீட்டுடன் தொடர்புபட்ட கொள்வனவுக் கட்டணங்கள் உள்ளடங்கலாக செலுத்தப்பட்ட விலையின் சீர்மதிப்புப் பெறுமதியாகும். நிதியியல் சொத்துக்கள் மற்றும் பொறுப்புகளின் அனைத்து கிரமமான வழி கொள்வனவுகள் மற்றும் விற்பனைகள் அவற்றிற்குரிய வர்த்தகத் திகதியில் அங்கீகரிக்கப்படுகின்றன. கிரமமான வழி கொள்வனவு அல்லது விற்பனை என்பது பொதுவாக ஒழுங்குமுறைப்படுத்தலினால் அல்லது சந்தையின் மரபினால் உருவாக்கப்பட்ட காலவரம்பிற்குள் சொத்துக்களின் கையளிப்பை தேவைப்படுத்தும் நிதியியல் சொத்துக்களின் கொள்வனவு அல்லது விற்பனையாகும்.

7.3.2 முதலாவது நாள் இலாபம் அல்லது நட்டம்

பரிவர்த்தனை விலை, தொடக்கத்தின் போது இருந்த சீர்மதிப்பு பெறுமதி வேறுபட்டு, சந்தை பரிவர்த்தனைகளில் காணக்கூடிய உள்ளீடுகளை மட்டுமே பயன்படுத்தி ஒரு மதிப்பீட்டு நுட்பத்தை அடிப்படையாகக் கொண்டு சீர்மதிப்பு பெறுமதி அமைந்தால், வங்கி பரிவர்த்தனை விலைக்கும் தேறிய வர்த்தக வருமானத்தில் சீர்மதிப்பு பெறுமதிக்கும் இடையிலான வேறுபாட்டை அங்கீகரிக்கிறது. சில உள்ளீடுகள் காண முடியாத மாதிரிகளை அடிப்படையாகக் கொண்டு சீர்மதிப்பு பெறுமதி இருக்கும் சந்தர்ப்பங்களில், பரிவர்த்தனை விலைக்கும் சீர்மதிப்பு பெறுமதிக்கும் இடையிலான வேறுபாடு ஒத்திவைக்கப்படுகிறது. சொத்து அல்லது பொறுப்பை விலை நிர்ணயம் செய்யும் போது சந்தை பங்கேற்பாளர்கள் கணக்கில் எடுத்துக்கொள்ளும் ஒரு காரணியில் (நேரம் உட்பட) மாற்றம் இருக்கும்போது, ஒத்திவைக்கப்பட்ட தொகைகள் வருமான அறிக்கையில் அங்கீகரிக்கப்படுகின்றன. இந்த அடிப்படையில், ஒத்திவைக்கப்பட்ட தொகையை நேர்கோட்டு அடிப்படையில் கடனாக மாற்றுவது பொருத்தமானது என்று வங்கி மதிப்பிட்டுள்ளது. நிதியியல் சாதனம் அங்கீகரிக்கப்படாதபோது அல்லது உள்ளீடு(கள்) கவனிக்கத்தக்கதாக மாறும்போது, எந்தவொரு நிலுவைத் தொகையும் வருமான அறிக்கையில் உடனடியாக அங்கீகரிக்கப்படும்.

7.3.3 நிதியியல் சொத்துக்களின் அளவீட்டு வகைகள்

நிதியியல் சொத்துக்கள்

ஆரம்ப அளவீட்டில் வங்கியானது நிதியியல் சொத்துக்களை பின்வருமாறு இணங்காண்கிறது.

- பதிவழிக்கப்பட்ட செலவு
- ஏனைய அனைத்தையுமுள்ளடக்கிய வருமானத்தினூடான சீர்மதிப்புப் பெறுமதி
- இலாபம் அல்லது நட்டத்தினூடான சீர்மதிப்புப் பெறுமதி

ஒரு நிதியியல் சொத்தானது கீழ்வரும் இரு நிபந்தனைகளையும் பூர்த்திசெய்து இலாபம் மற்றும் நட்டத்தினூடான சீர்மதிப்புப் பெறுமதியில் குறித்துரைக்கப்படாத போது பதிவழிக்கப்பட்ட செலவில் அளவிடப்படுகிறது.

- ஒப்பந்த ரீதியான காசுப்பாய்ச்சல்களைச் சேகரிப்பதற்காக சொத்துக்களை வைத்திருக்கும் நோக்குடைய வியாபார மாதிரி ஒன்றினுள் சொத்து வைத்திருக்கப்படுதல் மற்றும்
- நிதியியல் சொத்தின் ஒப்பந்த நியதிகளானவை முதல் மற்றும் வட்டிக் கொடுப்பனவை மட்டும் உள்ளடக்கிய காசுப்பாய்ச்சலுக்கான குறித்துரைக்கப்பட்ட திகதிகளை வழங்குதல்.

ஒரு நிதியியல் சொத்தானது கீழ்வரும் இரு நிபந்தனைகளையும் பூர்த்தி செய்து இலாபம் அல்லது நட்டத்தினூடான சீர்மதிப்புப் பெறுமதியில் குறித்துரைக்கப்படாத போது ஏனைய அனைத்தையுமுள்ளடக்கிய வருமானத்தினூடான சீர்மதிப்புப் பெறுமதியில் அளவிடப்படுகின்றது.

- ஒப்பந்த ரீதியான காசுப்பாய்ச்சல்களைச் சேகரித்தல் மற்றும் நிதியியல் சொத்துகளை விற்றல் இரண்டின் மூலமும் குறிக்கோளை அடைந்துகொள்ளும் வியாபார மாதிரி ஒன்றினுள் சொத்து வைத்திருக்கப்படுதல் மற்றும்
- நிதியியல் சொத்தின் ஒப்பந்த நியதிகளானவை முதல் மற்றும் வட்டிக் கொடுப்பனவை மட்டும் உள்ளடக்கிய காசுப் பாய்ச்சலுக்கான குறித்துரைக்கப்பட்ட திகதிகளை வழங்குதல்.

வியாபார மாதிரி மதிப்பீடு

வங்கியின் வியாபார மாதிரியானது, உள்நாட்டு விலை நிலைத்தன்மை மற்றும் நிதி நிலைத்தன்மையைப் பராமரிப்பது வங்கியானது சொத்தொன்று சொத்துப்பட்டியல் மட்டத்தில் வைத்திருக்கப்படும் வியாபார மாதிரியின் குறிக்கோளின் மதிப்பீடு ஒன்றினை இலங்கை மத்திய வங்கி மேற்கொள்கின்றது. ஏனெனில் இது வியாபாரம் முகாமை செய்யப்படும் விதம் மற்றும் முகாமைத்துவத்திற்கு தகவல் வழங்கப்படும் விதம் பற்றி சிறப்பாக பிரதிபலிக்கின்றது. கவனத்திலெடுக்கப்படும் தகவலானது பின்வருவனவற்றை உள்ளடக்கி இருப்பதோடு இது இதற்கு மட்டும் மட்டுப்படுத்தப்பட்டிருக்கவில்லை.

- வியாபார மாதிரியின் செயலாற்றம் மற்றும் அவ்வியாபார மாதிரியில் வைத்திருக்கப்படும் நிதியியல் சொத்துக்கள் எவ்வாறு மதிப்பிடப்பட்டு நிறுவனத்தின் முக்கிய முகாமைத்துவ ஆளணியினருக்கு அறிக்கையிடப்படுகின்றன.
- வியாபார மாதிரியின் (மற்றும் அவ்வியாபார மாதிரியினுள் வைத்திருக்கப்படும் நிதியியல் சொத்துக்கள்) செயலாற்றத்தினைப் பாதிக்கும் இடர்நேர்வுகள் மற்றும், குறிப்பாக இவ்வுடர்நேர்வுகள் முகாமை செய்யப்படும் விதம்.
- முன்னைய காலங்களின் விற்பனையின் தடவைகள், அளவு மற்றும் காலக்கிரமம் அத்தகைய விற்பனைக்கான காரணங்கள் மற்றும் எதிர்கால விற்பனை நடவடிக்கை தொடர்பான அதன் எதிர்பார்ப்புகள். எனினும், விற்பனை நடவடிக்கை தொடர்பான தகவலானது தனியாக கருத்திற்கொள்ளப்படுவதில்லை, மாறாக இது நிதியியல் சொத்துக்களை முகாமை செய்வதற்கான வங்கியின் கூறப்பட்ட குறிக்கோள் எவ்வாறு அடையப்படுகின்றது மற்றும் காசுப்பாய்ச்சல்கள் எவ்வாறு தேறல் செய்யப்படுகின்றன என்பது தொடர்பான ஒட்டுமொத்த மதிப்பீட்டின் ஒரு பகுதியாகும்.

வர்த்தகத்திற்காக வைத்திருக்கப்பட்டு அல்லது முகாமைப்படுத்தப்பட்டு சீர்மதிப்புப் பெறுமதியில் அவற்றின் செயலாற்றம் மதிப்பிடப்படும் நிதியியல் சொத்துக்கள் இலாபம் அல்லது நட்டத்தினூடான சீர்மதிப்புப் பெறுமதியில் அளவிடப்படுவதற்கான காரணம் அவை ஒப்பந்த ரீதியான காசுப்பாய்ச்சல்களை சேகரிப்பதற்காகவோ அல்லது ஒப்பந்த ரீதியான காசுப்பாய்ச்சல்களை சேகரிப்பதுடன் நிதியியல் சொத்துக்களை விற்பதற்காகவோ வைத்திருக்கப்படாமையாகும்.

ஒப்பந்த ரீதியான காசுப்பாய்ச்சல்கள் முதல் மற்றும் வட்டியின் தனிக்கொடுப்பனவா என்பதை மதிப்பிடுதல்

நிதியியல் சொத்துக்கள் முதல் மற்றும் வட்டியின் தனிக்கொடுப்பனவு பரீட்சிப்பை பூர்த்திசெய்வதனை கண்டறிவதற்காக நிதியியல் சொத்துக்களின் ஒப்பந்த ரீதியான நியதிகளை வங்கி மதிப்பிடுகின்றது. இம்மதிப்பீட்டு நோக்கத்திற்காக 'முதல்' என்பது ஆரம்ப அங்கீகரிப்பின் போது நிதியியல் சொத்தின் சீர்மதிப்புப் பெறுமதி எனவும் "வட்டி" என்பது பணத்தின் காலப்பெறுமதி, குறிப்பிட்ட காலப்பகுதியொன்றில் வெளிநின்ற முதல் தொகையுடன் தொடர்புபட்ட கொடுகடன் இடர்நேர்வு மற்றும் ஏனைய அடிப்படை கடன்வழங்கல் இடர்நேர்வுகள் மற்றும் செலவுகள் என்பவற்றுக்கான கைமாறு எனவும் வரைவிலக்கணப்படுத்தப்படுகின்றது.

ஒரு கடன் வழங்கல் உடன்படிக்கையினுள் காணப்படும் வட்டியினது மிக முக்கியமான கூறாகக் காணப்படுவது பணத்தின் காலப்பெறுமதி மற்றும் கொடுகடன் இடர்நேர்வாகும். முதல் மற்றும் வட்டியின் தனிக்கொடுப்பனவின் மதிப்பீட்டினை மேற்கொள்ளுவதற்கு, வங்கியானது மதிப்பாய்வுகளை பிரயோகிப்பதுடன், நிதியியல் சொத்து குறித்துரைக்கப்பட்டிருக்கும் நாணயம் மற்றும் வட்டிவீதம் தீர்மானிக்கப்பட்டிருக்கும் காலப்பகுதி போன்ற தொடர்புடைய காரணிகளைக் கருத்திற்கொள்கின்றது.

மாறாக, அடிப்படையான கடன்வழங்கல் ஒழுங்கிற்கு தொடர்புபடாத ஒப்பந்த ரீதியான காசுப்பாய்ச்சல்களின் இடர்நேர்வு அல்லது தளம்பல்களுக்கு குறைந்தபட்ச வெளிப்படுத்துகையை விட அதிகமாக தேவைப்படுத்தும் ஒப்பந்த ரீதியான நியதிகள் வெளிநின்ற தொகை மீதான முதல் மற்றும் வட்டியின் தனிக்கொடுப்பனவுகளைக் கொண்ட ஒப்பந்த ரீதியான காசுப்பாய்ச்சலை தோற்றுவிக்காது. அத்தகைய சந்தர்ப்பங்களில், நிதியியல் சொத்தானது இலாபம் அல்லது நட்டத்தினூடான சீர்மதிப்புப் பெறுமதியில் அளவிடுவதற்கு தேவைப்படுத்தப்படுகின்றது.

7.3.3.1 பதிவழிப்புச் செலவில் வைத்திருக்கப்படும் சாதனங்கள்

ஒப்பந்த ரீதியான காசுப்பாய்ச்சல்களைச் சேகரிக்கும் பொருட்டு நிதியியல் சொத்துக்களை வைத்திருக்கும் நோக்குடனான வியாபார மாதிரியினுள் இருப்பதுடன் ஒப்பந்த நியதிகள் முதல் மற்றும் வட்டியை மட்டும் கொண்ட காசுப்பாய்ச்சலை ஏற்படுத்தக்கூடிய விடயங்கள் பதிவழிப்புச் செலவில் வைத்திருக்கப்படும் சாதனங்கள் என வகைப்படுத்தப்படுகின்றன. இச்சாதனங்கள் பின்னர் பயனுறு வட்டி முறையைப் பயன்படுத்தி பதிவழிப்புச் செலவில் அளவிடப்படுகின்றன.

7.3.3.2 ஏனைய அனைத்தையுமுள்ளடக்கிய வருமானத்தினூடான சீர்மதிப்பு பெறுமதியிலான நிதியியல் சொத்துக்கள்

ஏனைய அனைத்தையுமுள்ளடக்கிய வருமானத்தினூடான சீர்மதிப்பு பெறுமதியிலான முதலீடுகள், ஏனைய அனைத்தையுமுள்ளடக்கிய வருமானத்தினூடான சீர்மதிப்புப் பெறுமதியாக குறித்துரைக்கப்பட்ட பெறுதியல்லா முதலீடுகள் அல்லது நிதியியல் சொத்துக்களின் ஏனைய வகையொன்றாக வகைப்படுத்தப்படாதவையாகும். ஏனைய அனைத்தையுமுள்ளடக்கிய வருமானத்தினூடான சீர்மதிப்புப் பெறுமதியிலான முதலீடுகள் பங்குரிமைப் பிணையங்களையும் படுகடன் பிணையங்களையும் உள்ளடக்கியிருக்கும்.

ஏனைய அனைத்தையுமுள்ளடக்கிய வருமானத்தினூடான சீர்மதிப்பு பெறுமதியிலான வெளிநாட்டு நாணயப் படுகடன் பிணையங்கள் பின்னர் விலைக்குறிப்பீடு செய்யப்பட்ட சந்தை விலைகளில் பெறுமதியிடப்படுகின்றன. சந்தைப் பெறுமதியிலான மாற்றங்கள் நிதியியல் நிலைமைக்கூற்றில் ஏனைய அனைத்தையுமுள்ளடக்கிய வருமானத்தினூடான சீர்மதிப்பு பெறுமதியில் உள்ள முதலீடுகளின் பெறுமதியிலான அதிகரிப்பொன்றாக அல்லது குறைவொன்றாக அங்கீகரிக்கப்படுகின்றன.

இந்த முதலீடுகள், சட்டத்த் தேவைகளின் கீழ் செய்யப்படும் மூலோபாய முதலீடுகள் மற்றும் இந்த நிறுவனங்களின் பங்குகளுக்கு சந்தை விலை கிடைக்காததைக் கருத்தில் கொண்டு, செலவில் மதிப்பிடப்பட்ட பங்கு முதலீடுகளாக பதியப்படுகின்றன.

வெளிநாட்டு மற்றும் உள்நாட்டு நாணயப் படுகடன் பிணையங்கள் மற்றும் ஏனைய அனைத்தையுமுள்ளடக்கிய வருமானத்தினூடான சீர்மதிப்புப் பெறுமதியிலான பங்குரிமை முதலீடுகளிலான சந்தைப் பெறுமதி மாற்றங்களிலிருந்து எழுகின்ற இலாபங்களும் நட்டங்களும் நேரடியாக பங்குரிமையில் (ஏனைய அனைத்தையுமுள்ளடக்கிய வருமானம்) அங்கீகரிக்கப்படுவதுடன் இது முதலீடு விற்கப்படும் வரை, சேகரிக்க அல்லது வேறுவகையில் அகற்றப்படும் வரை அல்லது முதலீடு பெறுமதியிழக்கப்பட்டது என்று தீர்மானிக்கப்படும் வரை நிதியியல் நிலைமைக் கூற்றில் ஏனைய ஒதுக்கங்களின் கீழ் காட்டப்படுவதுடன் முன்னர் கூறப்பட்ட நிகழ்வுகளில் ஒன்று இடம்பெறும் நேரத்தில், அகற்றப்படுகையில் வருமானக்கூற்றுக்கு சுழற்சிப்படுத்தப்படாத பங்குரிமை முதலீடுகளின் சீர்மதிப்புப் பெறுமதி மாற்றங்களின் விதிவிலக்குடன், முன்னர் பங்குரிமையில் அறிக்கையிடப்பட்ட ஒன்றுசேர்ந்த இலாபம் அல்லது நட்டம் வருமானக்கூற்றில் உள்ளடக்கப்படுகின்றது. வட்டி வருமானமானது பயனுறு வட்டி முறைமையைப் பயன்படுத்தி வருமானக்கூற்றில் அங்கீகரிக்கப்படுகின்றது.

7.3.3.3 இலாபம் அல்லது நட்டத்தினூடான சீர்மதிப்புப் பெறுமதியிலான நிதியியல் சொத்துக்கள்

வர்த்தகப்படுத்தலுக்காக வைத்திருக்கப்படுபவையினுள் வகைப்படுத்தப்பட்டுள்ள நிதியியல் சொத்துக்கள் "இலாபம் அல்லது நட்டத்தினூடான சீர்மதிப்புப் பெறுமதியிலான பிணையங்கள்" வகையில் உள்ளடக்கப்பட்டுள்ளன. ஆரம்ப அங்கீகரிப்பின் போது தொடர்புடைய கொடுக்கல்வாங்கல் செலவுகள் இலாபம் அல்லது நட்டத்தில் அவை இடம்பெறும் பொழுது அங்கீகரிக்கப்படுகின்றன. பின்னர் மேற்படி பிணையங்கள் விலைக்குறிப்பீடு செய்யப்பட்ட சந்தை விலைகளில் பெறுமதியிடப்படுகின்றன. சந்தைப் பெறுமதியிலான மாற்றங்கள் நிதியியல் நிலைமைக் கூற்றில் பிணையங்களின் பெறுமதியிலான அதிகரிப்பொன்றாகவோ அல்லது வீழ்ச்சியொன்றாகவோ காட்டப்படுகின்ற அதேநேரம் இதன் மூலம் எழும் இலாபங்களும் நட்டங்களும் வருமானக்கூற்றில் அங்கீகரிக்கப்படும்.

பிணையம் இப்பொழுதும் சொந்தமாக இருக்குமிடத்து இலாபம்/(நட்டமானது) "தேறல் செய்யப்படாத விலை மீள்மதிப்பீட்டிலிருந்தான இலாபமாக (நட்டமாக)" அறிக்கையிடப்படும். இலாபமோ/நட்டமோ தேறப்படுமிடத்து (பிணையத்தினை விற்பதன் மூலம்) அது "தேறல் செய்யப்பட்ட மீள்மதிப்பீட்டிலிருந்தான இலாபமாக/(நட்டமாக)" அறிக்கையிடப்படும்.

7.3.4 நிதியியல் சொத்துக்கள் மற்றும் நிதியியல் பொறுப்புகளின் மாற்றங்கள்

நிதி சொத்துக்களை மாற்றியமைத்தல்

வங்கியானது நிதியியல் சொத்திலிருந்தான காசுப்பாய்ச்சல்களுக்கான ஒப்பந்த ரீதியான உரிமை காலாவதியாகும் போது அல்லது நிதியியல் சொத்தின் உடமையினது குறிப்பிடத்தக்க அனைத்து இடர்நேர்வுகள் மற்றும் வெகுமதிகள் மாற்றல் செய்யப்பட்ட கொடுக்கல்வாங்கலில் ஒப்பந்த ரீதியான காசுப்பாய்ச்சலினை பெறுவதற்கான உரிமையை மாற்றல்செய்யும் போது அல்லது வங்கி உடமையின் குறிப்பிடத்தக்க அனைத்து இடர்நேர்வுகள் மற்றும் வெகுமதிகளை வைத்திருக்காமல் அல்லது மாற்றல் செய்யாமல் இருப்பதுடன் நிதியியல் சொத்தின் கட்டுப்பாட்டை கொண்டிருக்காத போது நிதியியல் சொத்தொன்றினை அங்கீகரிப்பிலிருந்தும் விலக்குகின்றது.

நிதியியல் சொத்தொன்றின் விலக்கலின்போது சொத்தின் கொண்டு செல்லப்படும் பெறுமதிக்கும் மற்றும் (ஏனைய அனைத்தையுமுள்ளக்கிய வருமானத்தில் காட்டப்பட்ட ஏதாவது ஒன்றுசேர்ந்த இலாபம் அல்லது நட்டம் என்பவற்றின் கூட்டுத்தொகைக்கு இடையிலான வேறுபாடு இலாபம் அல்லது நட்டத்தில் அங்கீகரிக்கப்படுகிறது.

நிதியியல் பொறுப்புகளில் மாற்றங்கள்

ஏற்கனவே உள்ள நிதியியல் பொறுப்பு, அதே கடன் வழங்குநரிடமிருந்து மற்றொருவரால் கணிசமாக வேறுபட்ட விதிமுறைகளில் மாற்றப்பட்டால் அல்லது ஏற்கனவே உள்ள பொறுப்பின் விதிமுறைகள் கணிசமாக மாற்றியமைக்கப்பட்டால், அத்தகைய மாற்றம் அசல் பொறுப்பை அங்கீகரிப்பதாகவும், தற்போதைய பொறுப்பை அங்கீகரிப்பதாகவும் கருதப்படுகிறது. இந்த வகையில், மாற்றியமைக்கப்பட்ட விதிமுறைகளின் அடிப்படையில் ஒரு புதிய நிதியியல் பொறுப்பு சீர்மதிப்புப் பெறுமதியில் அங்கீகரிக்கப்படுகிறது. நிதியியல் பொறுப்பின் கொண்டு செல்லும் தொகைக்கும் மாற்றியமைக்கப்பட்ட விதிமுறைகளுடன் புதிய நிதிப் பொறுப்புக்கும் இடையிலான வேறுபாடு இலாபம் அல்லது நட்டத்தில் அங்கீகரிக்கப்படுகிறது.

7.3.5 நிதியியல் சொத்துக்களின் மீள்வகைப்படுத்தல்கள்

நிதியியல் சொத்துக்களை நிர்வகிப்பதற்கான அதன் வியாபார மாதிரியை வங்கி மாற்றியமைக்கிறது, அத்துடன் விதிவிலக்கான சூழ்நிலைகள் தவிர, நிதி சொத்துக்கள் அவற்றின் ஆரம்ப அங்கீகாரத்திற்குப் பிறகு மீள்வகைப்படுத்தப்படுவதில்லை.

7.3.6 பெறுமதியிழப்பு

நிதியியல் சொத்துக்கள்

வங்கியானது நிதியியல் சொத்திலிருந்தான காசுப்பாய்ச்சல்களுக்கான ஒப்பந்த ரீதியான உரிமை காலாவதியாகும் போது அல்லது நிதியியல் சொத்தின் உடமையினது குறிப்பிடத்தக்க அனைத்து இடர்நேர்வுகள் மற்றும் வெகுமதிகள் மாற்றல் செய்யப்பட்ட கொடுக்கல்வாங்கலில் ஒப்பந்த ரீதியான காசுப்பாய்ச்சலினை பெறுவதற்கான உரிமையை மாற்றல்செய்யும் போது அல்லது வங்கி உடமையின் குறிப்பிடத்தக்க அனைத்து இடர்நேர்வுகள் மற்றும் வெகுமதிகளை வைத்திருக்காமல் அல்லது மாற்றல் செய்யாமல் இருப்பதுடன் நிதியியல் சொத்தின் கட்டுப்பாட்டை கொண்டிருக்காத போது நிதியியல் சொத்தொன்றினை அங்கீகரிப்பிலிருந்தும் விலக்குகின்றது.

நிதியியல் சொத்தொன்றின் விலக்கலின்போது சொத்தின் கொண்டு செல்லப்படும் பெறுமதிக்கும் (அல்லது விலக்கப்படும் சொத்தின் பகுதிக்கு ஒதுக்கப்பட்ட கொண்டு செல்லல் பெறுமதிக்கும்) பெறப்பட்ட விலை (பெறப்பட்ட ஏதாவது புதிய சொத்திலிருந்து அனுமானிக்கப்பட்ட ஏதாவது பொறுப்பை கழித்தவை உள்ளடங்கலாக) மற்றும் ஏனைய அனைத்தையுமுள்ளக்கிய வருமானத்தில் காட்டப்பட்ட ஏதாவது ஒன்றுசேர்ந்த இலாபம் அல்லது நட்டம் என்பவற்றின் கூட்டுத்தொகைக்கு இடையிலான வேறுபாடு இலாபம் அல்லது நட்டத்தில் அங்கீகரிக்கப்படுகிறது.

ஏனைய அனைத்தையுமுள்ளக்கிய வருமானத்தினூடாக சீர்மதிப்பு பெறுமதியில் குறித்துரைக்கப்பட்ட பங்குரிமை முதலீட்டுப் பிணையங்கள் தொடர்பில் ஏனைய அனைத்தையுமுள்ளடக்கிய வருமானத்தில் அங்கீகரிக்கப்பட்ட ஏதாவது ஒன்றுசேர்ந்த இலாபங்கள் அல்லது நட்டங்கள், அத்தகைய பிணையங்கள் விலக்கப்படும்போது இலாபம் அல்லது நட்டத்தில் அங்கீகரிக்கப்படமாட்டா. வங்கியினால் உருவாக்கப்பட்ட அல்லது வைத்திருக்கப்பட்ட, விலக்கல்களுக்கு தகுதியான மாற்றல் செய்யப்படும் நிதியியல் சொத்தில் இருக்கும் ஏதாவது வட்டியானது தனியான சொத்தொன்றாக அல்லது பொறுப்பொன்றாக காட்டப்படுகின்றது.

வங்கியானது கொடுக்கல்வாங்கல்களில் ஈடுபடுவதன் மூலம் அதன் நிதியியல் நிலைமைக் கூற்றில் காட்டப்பட்ட சொத்துக்களை மாற்றல் செய்கின்றது. எனினும், அது ஒன்றில் மாற்றல் செய்யப்படும் சொத்துக்களின் குறிப்பிடத்தக்க அனைத்து இடர்நேர்வுகள் மற்றும் வெகுமதிகளையோ அல்லது அதன் ஒரு பகுதியையோ வைத்துக்கொள்கின்றது. அத்தகைய சந்தர்ப்பங்களில், மாற்றல் செய்யப்பட்ட சொத்துக்கள் விலக்கப்படுவதில்லை. அத்தகைய கொடுக்கல்வாங்கல்களுக்கு உதாரணங்களாக பிணையங்களின் கடன்வழங்கல் மற்றும் விற்பனை மற்றும் மீள்கொள்வனவு கொடுக்கல்வாங்கல்களை குறிப்பிடலாம். வங்கியானது நிதியியல் சொத்தொன்றின் உடமையின் குறிப்பிடத்தக்க அனைத்து இடர்நேர்வுகள் மற்றும் வெகுமதிகளை வைத்திருக்காமலோ அல்லது மாற்றல் செய்யாமலோ இருந்து அச்சொத்தின் கட்டுப்பாட்டைக் கொண்டிருக்கும் கொடுக்கல்வாங்கல்களில், மாற்றல் செய்யப்பட்ட சொத்தின் பெறுமதியிலான மாற்றங்களுக்கு அது வெளிப்படுத்தப்படும் அளவினால் தீர்மானிக்கப்பட்டவாறு அதன் தொடர்ச்சியான ஈடுபாட்டின் அளவிற்கு வங்கி தொடர்ந்து அங்கீகரிக்கும்.

நிதியியல் பொறுப்புக்கள்

நிதியியல் பொறுப்பின் ஒப்பந்த ரீதியான கடப்பாடுகள் இடைநிறுத்தப்படுகையில் அல்லது நிறுத்தப்படுகையில் அல்லது காலாவதியாகையில் வங்கி நிதியியல் பொறுப்பொன்றினை அங்கீகரிப்பில் இருந்தும் விலக்கும். ஏற்கனவே உள்ள நிதியியல் பொறுப்பு, அதே கடன் வழங்குநரிடமிருந்து கணிசமாக வேறுபட்ட விதிமுறைகளில் மற்றொருவரால் மாற்றப்படும்போது அல்லது ஏற்கனவே உள்ள பொறுப்பின் விதிமுறைகள் கணிசமாக மாற்றியமைக்கப்படும்போது, அத்தகைய மாற்றல் அசல் பொறுப்பை அங்கீகரிப்பதாகவும் புதிய பொறுப்பை அங்கீகரிப்பதாகவும் கருதப்படுகிறது. அசல் நிதிப் பொறுப்பின் கொண்டு செல்லும் பெறுமதிக்கும் செலுத்தப்பட்ட தொகைக்கும் இடையிலான மாறுபாடு இலாபம் அல்லது நட்டத்தில் அங்கீகரிக்கப்படுகிறது.

7.3.7 நிதியியல் சொத்துக்கள் மற்றும் நிதியியல் பொறுப்புகளை ஈடுசெய்தல்

அங்கீகரிக்கப்பட்ட தொகைகளை ஈடுசெய்ய தற்போது அமல்படுத்தக்கூடிய சட்டப்பூர்வ உரிமை இருந்தால் மற்றும் நிகர அடிப்படையில் தீர்வு காணும் நோக்கம் இருந்தால், சொத்துக்களை உணர்ந்து பொறுப்புகளை ஒரே நேரத்தில் தீர்க்கும் நோக்கம் இருந்தால், நிதியியல் சொத்துக்கள் மற்றும் நிதி பொறுப்புகள் ஈடுசெய்யப்பட்டு நிகர தொகை நிதி கூற்று அறிக்கையில் தெரிவிக்கப்படும்

7.3.8 நிதியியல் சொத்துக்களின் பெறுமதியிழப்பு

இலாபம் அல்லது நட்டத்தினூடான சீர்மதிப்புப் பெறுமதியில் அளவிடப்படாத பின்வரும் நிதியியல் சாதனங்கள் தொடர்பிலான எதிர்பார்க்கப்படும் கொடுகடன் இழப்பிற்கான நட்ட படிகளை வங்கி அங்கீகரிக்கின்றது.

- ஏனைய அனைத்தையுமுள்ளடக்கிய வருமானத்தினூடான சீர்மதிப்பு பெறுமதியிலான நிதியியல் சொத்துக்கள்
- பதிவழிக்கப்பட்ட செலவிலான நிதியியல் சொத்துக்கள்
- பிரதேச அபிவிருத்தி திணைக்களத்தின் கொடுகடன்

உத்தரவாத ஒப்பந்தங்கள் பங்குரிமை முதலீடுகள் தொடர்பில் பெறுமதியிழப்பு அங்கீகரிக்கப்படுவதில்லை.

வங்கியானது முதலீட்டுத் தரத்திலுள்ள (பிஏஏ3/பீபீபீ – மற்றும் மேற்பட்ட தரமிடப்பட்டவை) முதலீடுகளுக்காக 12 மாத எதிர்பார்க்கப்படும் கொடுகடன் இழப்பிற்குச் சமமான தொகையில் நட்டப்படியை அளவிடுகின்றது. ஏனைய அனைத்தையுமுள்ளடக்கிய வருமானத்தினூடான சீர்மதிப்புப் பெறுமதியிலும் பதிவழிக்கப்பட்ட செலவிலும் வகைப்படுத்தப்படும் வங்கியின் பெரும்பாலான முதலீடுகள் பீஏஏ3/பீபீபீ – தரத்திற்கு மேற்பட்டவையாகவே இருக்கின்றன. 12 மாத எதிர்பார்க்கப்பட்ட கொடுகடன் இழப்பு அங்கீகரிக்கப்பட்ட நிதியியல் சாதனங்கள் “கட்டம் 1 நிதியியல் சாதனங்கள்” எனக் குறிப்பிடப்படுகின்றன.

ஆரம்ப அங்கீகரிப்பின் போது முதலீட்டுத் தரத்திற்கு கீழ் இருக்கும் அல்லது பீஏஏ3/பீபீபீ-இற்கு கீழ் அவற்றின் கொடுகடன் இடர்நேர்வு தேய்வடையும் அல்லது ஆரம்ப அங்கீகரிப்பின் பின்னர் தவணை தவறுதல் நிகழ்தகவு இரட்டிப்பாகிய சாதனங்களுக்கு ஆயுட்கால எதிர்பார்க்கப்படும் கொடுகடன் இழப்பு கணிக்கப்படுகின்றது. ஆயுட்கால எதிர்பார்க்கப்படும் கொடுகடன் இழப்பு அங்கீகரிக்கப்பட்டு கொடுகடன் பெறுமதியிழக்காத நிதியியல் சாதனங்கள் ‘கட்டம் 2 நிதியியல் சாதனங்கள்’ எனக் குறிப்பிடப்படுகின்றன. “கட்டம் 3 நிதியியல் சாதனங்கள்” எனக் குறிப்பிடப்படும் கொடுகடன் பெறுமதியிழந்த நிதியியல் சாதனங்களுக்கும் ஆயுட்கால எதிர்பார்க்கப்படும் கொடுகடன் இழப்பு கணிக்கப்படும்.

எதிர்பார்க்கப்படும் கொடுகடன் இழப்பின் அளவீடு

எதிர்பார்க்கப்படும் கொடுகடன் இழப்பினை மதிப்பிடும்போது, வங்கி மூன்று சூழ்நிலைகளைக் கருத்தில் கொள்கிறது (அடிப்படை நிலை, சிறந்த நிலை மற்றும் மோசமான நிலை). எதிர்பார்க்கப்படும் கொடுகடன் இழப்பினை கணக்கீடுகளின் வழிமுறை முக்கிய கூறுகளுடன் கீழே கோடிட்டுக் காட்டப்பட்டுள்ளது.

தவணை தவறுதல் நிகழ்தகவு:

தவணை தவறுதல் நிகழ்தகவு என்பது தரப்பட்ட காலப்பகுதியொன்றில் தவணை தவறுதல்களின் சாத்தியத்தன்மையின் மதிப்பீடொன்றாகும். வசதியானது முன்னர் விலக்கப்படாமலிருந்து இன்னமும் சொத்துப்பட்டியலில் காணப்படுமாயின், தவணை தவறுதலானது மதிப்பிடப்படும் காலப்பகுதியில் குறிப்பிட்ட ஒரு நேரத்தில் மாத்திரம் ஏற்பட முடியும். வங்கியானது ஏனைய அனைத்தையுமுள்ளடக்கிய வருமானத்தினூடான சீர்மதிப்புப் பெறுமதி மற்றும் பதிவழிக்கப்பட்ட செலவிலான அதன் அனைத்து வெளிநாட்டு முதலீடுகளுக்காக புளூம்பேர்க்கிடமிருந்தான வழங்குநர்கள் அல்லது இணைத்தரப்பினரின் குறிப்பிட்ட பங்குரிமை தவணை தவறல் நிகழ்தகவைப் பயன்படுத்துவதுடன், பங்குரிமை தவணை தவறல் நிகழ்தகவு காணப்படாத சந்தர்ப்பத்தில் தரப்பட்ட அறிக்கையிடல் திகதியில் புளூம்பேர்க் பொதுவான தவணை தவறல் நிகழ்தகவிலிருந்து குறிப்பிட்ட வழங்குநர் அல்லது இணைத்தரப்பின் தரமிடலுக்கு பிரியோகிக்கத்தக்க தவணை தவறல் நிகழ்தகவைப் பயன்படுத்துகின்றது.

செலுத்தத் தவறும் போது இடர்நேர்விற்குள்ளாகும் தன்மையின் அளவு

செலுத்தத் தவறும் போது இடர்நேர்விற்குள்ளாகும் தன்மையின் அளவு என்பது ஒப்பந்தத்தின் அல்லது வேறு ஏதாவது ஒன்றின் மூலம் அட்டவணையிடப்பட்டுள்ள முதல் மற்றும் வட்டியின் மீள்கொடுப்பனவு, ஒப்புக்கொண்ட வசதிகள் மீது எதிர்பார்க்கப்படும் குறைப்புக்கள் மற்றும் தவறவிடப்பட்ட கொடுப்பனவுகளிலிருந்தான அட்டுறு வட்டி போன்றவை உள்ளடங்கலாக அறிக்கையிடப்பட்ட திகதிக்குப் பின்னர் வெளிப்படுத்துகையில் எதிர்பார்க்கப்படும் மாற்றங்களை கவனத்திற்கொண்டு எதிர்கால தவணை தவறுதல் திகதியில் வெளிப்படுத்துகையின் மதிப்பீடொன்றாகும்.

இழப்பினைத் தருகின்ற தவணை தவறுதல்கள்:

இழப்பினைத் தருகின்ற தவணை தவறுதல்கள் என்பது குறிப்பிட்டதொரு நேரத்தில் தவணை தவறுதல் ஒன்று இடம்பெறுவதினால் ஏற்படும் இழப்பின் மதிப்பீடொன்றாகும். இது வரவேண்டிய ஒப்பந்த ரீதியான காசுப்பாய்ச்சலுக்கும் ஏதாவது பிணையத்திலிருந்து தேறப்படும் தொகையுட்பட கடன்வழங்குநர் பெறுவதற்கு எதிர்பார்க்கும் தொகைக்குமிடையிலான வேறுபாட்டை அடிப்படையாகக் கொண்டதாகும். வங்கியானது நிதியியல் சொத்துக்களின் வேறுபட்ட வகைகளுக்கு இழப்பினைத்தருகின்ற தவணைத் தவறல்களைப் பிரயோகிக்கையில் அவற்றின் வங்கிக்கான இடர்நேர்வு வெளிப்படுத்துகையின் அடிப்படையில் ஒப்புதலளிக்கப்பட்ட உள்ளகக் கொள்கையைக் கொண்டிருக்கின்றது.

பொருளியல் காரணி சீராக்கம்

வங்கியானது சுழற்சி முழுவதுக்குமான தவணை தவறுதல் நிகழ்தகவிலிருந்து குறிப்பிட்ட நேரத்திலுள்ள தவணை தவறுதல் நிகழ்வுகளுக்கு மாற்றுவதற்காக பொருளியல் காரணி சீராக்கத்தைப் பயன்படுத்துவதுடன் தவணை தவறுதல் நிகழ்தகவினை சீராக்கும் முக்கிய பொருளியல் காரணியாக வங்கி மொத்த உள்நாட்டு உற்பத்தித் தரவு மற்றும் பொருளாதார தரவினைப் பயன்படுத்துகின்றது.

கொடுகடன் இடர்நேர்விலான குறிப்பிடத்தக்க அதிகரிப்பை மதிப்பிடல்

வங்கியானது ஆரம்ப அங்கீகரிப்பின் பின்னர் தவணை தவறுதல் நிகழ்தகவு இரட்டிப்பாகும் போதும் ஆரம்ப அங்கீகரிப்பின் பின்னர் பீபீபீ – இற்குக் கீழான ஏதாவது தரமிடலில் கீழ்நோக்கிய திருத்தம் மேற்கொள்ளப்படுகையிலும் நிதியியல் சாதனம் குறிப்பிடத்தக்க அதிகரித்த இடர்நேர்வைக் கொண்டிருப்பதாகக் கருதுகின்றது. இது தவணை தவறுதல் நிகழ்தகவின் இரண்டு மடங்கு அல்லது அதற்கு அதிகமான அதிகரிப்பை தோற்றுவிக்கும் பீஏஏ3 இலிருந்து பீஏ1 இற்கான மிகச் சிறிய கீழ்நோக்கிய தரமிடல் உட்பட, முதலீட்டுத்தரத் தரமிடலிருந்து முதலீட்டுத் தரமல்லாத கீழ்நோக்கிய தரமிடல்களின் அவதானிப்புக்களை அடிப்படையாகக் கொண்டதாகும்.

கொடுகடன் பெறுமதியிழந்த நிதியியல் சொத்துக்கள்

ஒவ்வொரு அறிக்கையிடும் திகதியிலும் பதிவழிக்கப்பட்ட செலவிலும் ஏனைய அனைத்தையுமுள்ளடக்கிய வருமானத்தினூடான சீர்மதிப்புப் பெறுமதியிலும் கொண்டு செல்லப்படுகின்ற நிதியியல் சொத்துக்கள் மற்றும் கொடுகடன் உத்தரவாதங்கள் கொடுகடன் பெறுமதியிழந்திருக்கின்றனவா ("கட்டம் 3 நிதியியல் சொத்துக்கள்" எனக் குறிப்பிடப்படும்) என்பது தொடர்பில் வங்கி மதிப்பிடும். ஒரு நிதியியல் சொத்தானது, நிதியியல் சொத்தின் மதிப்பிடப்பட்ட எதிர்கால காசுப்பாய்ச்சல்களுக்கு தீங்கான விளைவுகளை ஏற்படுத்தக்கூடிய ஒன்று அல்லது மேற்பட்ட நிகழ்வுகள் இடம்பெறும் சந்தர்ப்பத்தில் "கொடுகடன் பெறுமதி இழந்ததாக" கருதப்படும். நிதியியல் சொத்தொன்று கொடுகடன் பெறுமதி இழந்தற்கான சான்றுகள் பின்வரும் அவதானிக்கத்தக்க தரவுகளை உள்ளடக்கும்:

- கடன்பெறுநர் அல்லது வழங்குநரின் குறிப்பிடத்தக்க நிதியியல் இடர்ப்பாடு
- தவணை தவறல் அல்லது காலந்தவறல் நிகழ்வு போன்ற ஒப்பந்த மீறல்
- கடன்பெறுநர் வங்குரோத்துக்கு அல்லது ஏனைய நிதியியல் மீள்கட்டமைப்பிற்குள்ளாகப் போகிறார் என சாத்தியமாகத் தெரிதல்.

நிதியியல் நிலைமைக் கூற்றில் எதிர்பார்க்கும் கொடுகடன் இழப்பிற்கான படியை சமர்ப்பித்தல்

எதிர்பார்க்கும் கொடுகடன் இழப்பிற்கான நட்டப்படியானது நிதியியல் நிலைமைக்கூற்றில் பின்வருமாறு காட்டப்படுகின்றது:

- பதிவழிக்கப்பட்ட செலவில் அளவிடப்படும் நிதியியல் சொத்துக்கள்: சொத்துக்களின் மொத்த கொண்டு செல்லல் பெறுமதியிலிருந்தான குறைப்பொன்றாக
- ஏனைய அனைத்தையுமுள்ளடக்கிய வருமானத்தினூடான சீர்மதிப்புப் பெறுமதியில் அளவிடப்படும் முதலீடுகள்: நிதியியல் நிலைமைக்கூற்றில் நட்டப்படி அங்கீகரிக்கப்படுவதில்லை ஏனெனில் இச்சொத்துக்களில் கொண்டுசெல்லல் பெறுமதி அவற்றின் சீர்மதிப்புப் பெறுமதியாகும். எனினும், நட்டப்படி வெளிப்படுத்தப்படுவதுடன் இது ஏனைய அனைத்தையுமுள்ளடக்கிய வருமானத்தில் அங்கீகரிக்கப்படுகின்றது
- கொடுகடன் உத்தரவாத ஒப்பந்தங்கள்: பொதுவான ஏற்பாடொன்றாக.

7.3.9 பதிவழிப்பு

நிதியியல் சொத்தினை முழுமையாகவோ அல்லது அதன் பகுதியொன்றினையோ அறவிடுவதற்குப் போதுமான எதிர்பார்ப்புக்கள் இல்லாதவிடத்து கடன்கள் மற்றும் படுகடன் பிணையங்கள் பதிவழிக்கப்படுகின்றன (ஒன்றில் பகுதியளவில் அல்லது முழுமையாக). பதிவழித்தலுடன் தொடர்புபட்ட தொகையை மீளச்செலுத்துவதற்கு போதுமான காசுப்பாய்ச்சல்களை உருவாக்கக்கூடிய வருமான மூலங்களையோ அல்லது சொத்துக்களையோ கடன்பெறுநர் கொண்டிருக்கவில்லை என வங்கி தீர்மானிக்கும் சந்தர்ப்பத்தில் இது பொதுவான வழமையாகும். இம்மதிப்பீடானது தனிப்பட்ட சொத்து மட்டத்தில் மேற்கொள்ளப்படுகின்றது. முன்னர் பதிவழிக்கப்பட்ட தொகைகளின் அறவிடலானது இலாப அல்லது நட்ட மற்றும் ஏனைய அனைத்தையுமுள்ளடக்கிய வருமானக்கூற்றின் 'நிதியியல் சாதனங்கள் மீதான பெறுமதி இழப்பு நட்டம்' இல் உள்ளடக்கப்படுகின்றன.

7.4 பெறுதிச் சாதனங்கள்

வங்கி, குறுக்கு நாணய பரஸ்பர பரிமாற்றல், முன்னோக்கிய வெளிநாட்டுச் செலாவணி ஒப்பந்தங்கள் போன்ற பெறுதிகளை இடர்நேர்வு முகாமைத்துவ நோக்கங்களுக்காக பயன்படுத்துகின்றதேயொழிய ஊக நோக்கங்களுக்காக அல்ல. பெறுதிகள் சீர்மதிப்புப் பெறுமதியில் குறிப்பிடப்படுவதுடன், சீர்மதிப்புப் பெறுமதி நேர்க்கணியமாக இருக்குமிடத்தில் சொத்தாகவும், எதிர்க்கணியமாக இருக்குமிடத்தில் பொறுப்பாகவும் கொண்டு செல்லப்படும். பெறுதிகளின் சீர்மதிப்புப் பெறுமதியில் ஏற்படுகின்ற மாற்றங்கள் "தேறல் செய்யப்படாத விலை மீள்மதிப்பீட்டிலிருந்தான இலாபத்தில்/(நட்டத்தில்)" உள்ளடக்கப்படுகின்றன.

கொடுக்கல்வாங்கல் விலையானது அதே சாதனத்தின் இன்னொரு அவதானிக்கக்கூடிய நடைமுறைச் சந்தைக் கொடுக்கல்வாங்கல்களின் சீர்மதிப்புப் பெறுமதியிலிருந்து அல்லது அவதானிக்கக்கூடிய சந்தைகளிலிருந்தான தரவை மட்டும் கொண்டிருக்கும் மாறிகளை அடிப்படையாகக் கொண்ட மதிப்பீட்டு முறைகளிலிருந்து வேறுபடுமாயின், வங்கியானது உடனடியாக கொடுக்கல்வாங்கல் விலைக்கும் சந்தைப் பெறுமதிக்குமிடையிலான வேறுபாட்டை (1 நாள் வேறுபாடு) "தேறல் செய்யப்படாத விலை மீள்மதிப்பீடுகளிலிருந்தான இலாபம்/(நட்டம்)" ஆக அங்கீகரிக்கும். அவதானிக்க முடியாத தரவுகளைப் பயன்படுத்தி சீர்மதிப்புப் பெறுமதியானது தீர்மானிக்கப்படும் சந்தர்ப்பங்களில், கொடுக்கல்வாங்கல் விலைக்கும் மாதிரிப் பெறுமதிக்குமிடையிலான வேறுபாடு, உள்ளீடுகள் அவதானிக்கக்கூடியதாக மாறும் போது, அல்லது சாதனத்தின் பதிவு நீக்கப்படும் போது மட்டுமே வருமானக் கூற்றில் அங்கீகரிக்கப்படும்.

7.5 பன்னாட்டு நாணய நிதியத்துடன் (ப.நா.நி) தொடர்புடைய நிலுவைகள்

வங்கியானது பன்னாட்டு நாணய நிதியத்துடன் அதன் சொந்த உரிமையின் பேரில் பரிவர்த்தனை செய்கிறது. அந்த அடிப்படையில், பண்ணாட்டு நாணய நிதியத்துடனான வங்கியின் அனைத்து பரிவர்த்தனைகளும் இந்த நிதிநிலை கூற்றில் சேர்க்கப்பட்டுள்ளன.

ப.நா. நிதியத்துடனான அனுமதிப் பங்கு ஒரு சொத்தாக வங்கியினால் பதிவு செய்யப்படுவதுடன், அனுமதிப் பங்கிற்காக ப.நா. நிதியத்திற்கு செலுத்தப்பட வேண்டிய தொகை வங்கியின் பொறுப்பாகப் பதிவு செய்யப்படுகிறது. ப.நா. நிதியத்தினால் மேற்கொள்ளப்பட்ட சிறப்பு எடுப்பனவு உரிமைகளின் ஒன்றுசேர்ந்த ஒதுக்குகள் பொறுப்பாகக் கணிக்கப்படுகின்றன. பன்னாட்டு நாணய நிதிய அனுமதிப் பங்கு சொத்தும் சிறப்பு எடுப்பனவு உரிமை வைத்திருப்பும் இலாபம் அல்லது நட்டத்தினூடான சீர்மதிப்புப் பெறுமதியில் வகைப்படுத்தப்படுவதுடன்

ஏனைய அனைத்து பன்னாட்டு நாணய நிதியத்துடன் தொடர்புடைய சொத்துக்கள் மற்றும் பொறுப்புக்கள் பயனுறு வட்டிவீத முறையைப் பயன்படுத்தி பதிவழிப்புச் செலவில் அங்கீகரிக்கப்படுகின்றன. ப.நா. நிதியத்தினால் வெளியிடப்பட்டவாறு அறிக்கையிடல் திகதியிலுள்ள நாணயமாற்று வீதத்தினைப் பிரயோகித்து பன்னாட்டு நாணய நிதியச் சொத்துக்களினதும் பொறுப்புக்களினதும் மீள்மதிப்பீட்டிலிருந்து எழும் செலாவணி இலாபங்களும் நட்டங்களும் வருமானக் கூற்றில் அங்கீகரிக்கப்பட்டுள்ளன.

ப.நா. நிதியத்துடனான நிலுவைகள் தொடர்பான ஏனைய அனைத்துக் கட்டணங்களும் வட்டியும் வருமானக் கூற்றில் உடனடியாகப் பதிவு செய்யப்படுகின்றன.

7.6 காசும் காசுக்குச் சமமானவைகளும்

காசும் காசுக்கு சமமானவையும் வெளிநாட்டு வங்கிகள் மற்றும் நிதியியல் நிறுவனங்களிலுள்ள காசு, குறுங்கால வைப்புகள் மற்றும் சந்தைப் பெறுமதி மாற்றங்களால் குறிப்பிடத்தக்க இடர்நேர்வில்லாததும் மூன்று மாதங்களுக்கு குறைந்த ஆரம்ப முதிர்ச்சியைக் கொண்ட உயர்ந்தளவு திரவத்தன்மையான நிதியியல் சொத்துக்கள் என்பவற்றை உள்ளடக்குவதுடன் இவை குறுங்கால கடப்பாடுகளை முகாமைப்படுத்துவதற்காக வங்கியினால் பயன்படுத்தப்படுகின்றன. காசு மற்றும் காசுக்குச் சமமானவைகள் நிதியியல் நிலைமைக் கூற்றில் பதிவழிப்புச் செலவில் கொண்டு செல்லப்படுகின்றன.

உள்நாட்டு நாணய நடவடிக்கைகளின் ஒரு பகுதியாக, இலங்கை மத்திய வங்கி குறிப்பிட்டதொரு வருமானத்தினை உருவாக்குவதுடன் செலவுகளையும் ஏற்கின்ற போதிலும் இவை காசின் நகர்வுடன் தொடர்புபட்டவையல்ல. இந்நடவடிக்கைகள் குறிப்பிட்ட சொத்துக்களையும் பொறுப்புக்களையும் தோற்றுவிப்பதுடன், முக்கியமாக இலங்கை அரசாங்கத்துடனான கொடுக்கல்வாங்கல்களையும் உள்நாட்டு வங்கிகள் மற்றும் நிதியியல் நிறுவனங்களுடனான கொடுக்கல்வாங்கல்களையும் உள்ளடக்குகின்றன. அரசாங்கத்துடனான கொடுக்கல்வாங்கல்கள் நாணயக் கொள்கைப் பொறிமுறையொன்றாக அரசாங்கத்தினால் வெளியிடப்பட்ட திறைசேரி உண்டியல்கள் மற்றும் திறைசேரி முறிகளின் கொள்வனவை உள்ளடக்குகின்றன. அத்தகைய கொள்வனவுகள், விற்பனைகள் மற்றும் அவற்றின் மீதான வட்டி என்பன இலங்கை மத்திய வங்கியின் பதிவுகளில் தனியே ஏட்டுப் பதிவுகளாகப் பிரதிபலிக்கப்படுகின்றன. இவை இந்நிதியியல் கூற்றில் 44 மற்றும் 45ஆம் இலக்கக் குறிப்புகளில் தனித்தனியாக வெளிப்படுத்தப்பட்டுள்ளன.

தனி அதிகாரம் கொண்ட சட்டபூர்வமான நிறுவனமாக விளங்கும் இலங்கை மத்திய வங்கியானது நாணய விதிச் சட்டத்திற்கிணங்க பொதுமக்களுக்கான நாணயத்தினை வெளியிடுகின்றது. மத்திய வங்கியினால் வெளியிடப்பட்ட நாணயம் உடமையாளரின் பெயரில் மத்திய வங்கியின் மீதான கோரலாக இருப்பதனைப் பிரதிபலிக்கிறது.

இது மத்திய வங்கியின் பொறுப்பொன்றாக இருக்கின்ற அதேநேரம் உடமையாளரின் கையிலுள்ள காசாகவும் இருக்கின்றது. சுற்றோட்டத்திலுள்ள நாணயத்தின் அசைவு, காசுப்பாய்ச்சல் கூற்றுக்களை சமர்ப்பித்தலில் மத்திய வங்கிகளிடையே காணப்படும் தற்போதைய தொழிற்துறை நடைமுறைகளுடன் இசைந்துசெல்லும் விதத்தில் நிதியிடல் நடவடிக்கைகளின் ஒரு பகுதியாக உள்ளடக்கப்பட்டுள்ளது.

இலங்கை மத்திய வங்கியின் பெறப்பட்ட ரூபாய் நோட்டுகள் மற்றும் நாணயங்கள் அல்லது காசோலைகள் வடிவில், பெறப்பட்ட பொருட்கள் மற்றும் சேவைகளுக்கான வழங்குனர்களுடன் மற்றும் ஊழியர்கள் உள்ளிட்ட பல்வேறு பெறுநர்களுக்கு காசினை வழங்குகிறது, இது புழக்கத்தில் உள்ள நாணயத்தில் சேர்க்கப்படுகிறது அல்லது வங்கிகள் மற்றும் நிதியியல் நிறுவனங்களால் வைப்புத்தொகையாக வழங்கப்படுகிறது. இலங்கை மத்திய வங்கியின் கொடுப்பனவுகளின் நோக்கங்களுக்காக நாணயத்தைப் பயன்படுத்துவதற்கான இத்தகைய வடிவங்கள் இலங்கை மத்திய வங்கியின் காசு வெளியேற்றத்தின் ஒரு பகுதியாகும்.

7.7 மீள்கொள்வனவு மற்றும் நேர்மாற்று மீள்கொள்வனவுக் ஒப்பந்தங்கள்

மீள்கொள்வனவு உடன்படிக்கைகளின் கீழ் விற்பனை செய்யப்பட்ட பிணையங்கள் நிதியியல் நிலைமைக் கூற்றில் சொத்துக்களாகத் தொடர்ந்தும் பதிவு செய்யப்படுகின்றன. மீள்கொள்வனவு செய்வதற்கான கடப்பாடு (மீள்கொள்வனவு செய்வதற்கான உடன்படிக்கையின் கீழ் விற்கப்பட்ட பிணையங்கள்) பொறுப்பொன்றாக அங்கீகரிக்கப்படுகின்றது. மீள்கொள்வனவுக் கொடுக்கல்வாங்கல்களில் விற்பனை விலைக்கும் மீள்கொள்வனவு விலைக்குமிடையேயான வேறுபாடும் நேர்மாற்று மீள்கொள்வனவு கொடுக்கல்வாங்கல்களில் கொள்வனவு விலைக்கும் விற்பனை விலைக்குமிடையேயான வேறுபாடும் முறையே செலவினத்தையும் வருமானத்தையும் பிரதிபலிப்பதுடன் இது வருமானக்கூற்றில் அங்கீகரிக்கப்படும்.

நேர்மாற்று மீள்கொள்வனவு உடன்படிக்கைகளின் கீழ் வைத்திருக்கப்படும் பிணையங்கள் (மீள்விற்பனை செய்வதற்கான உடன்படிக்கைகளின் கீழ் கொள்வனவு செய்யப்பட்ட பிணையங்கள்) நிதியியல் நிலைமைக் கூற்றில் ஒரு சொத்தாகப் பதிவு செய்யப்படுகின்றன. மீள்கொள்வனவு மற்றும் நேர்மாற்று மீள்கொள்வனவு ஆகிய இரண்டு கொடுக்கல்வாங்கல்களும் அட்டுறு வருமானம் அல்லது செலவினம் ஏதுமிருப்பின் அவற்றை உள்ளடக்கி பதிவழிக்கப்பட்ட செலவில் அறிக்கையிடப்படுகின்றன.

7.8 துணைநில் வைப்பு மற்றும் துணைநில் கடன்வழங்கல் வசதிகள்

2014 பெப்ரவரி 1ஆம் நாளிலிருந்து நடைமுறைக்குவரும் விதத்தில் துணைநில் வைப்பு வசதியானது (முன்னர் துணைநில் மீள்கொள்வனவு வசதி (மீள்கொள்வனவு)) பிணை ஒதுக்கங்கள் இல்லாத "வைப்புக்கள்" ஆக மாற்றப்பட்டன. எனவே, பங்கேற்கின்ற நிறுவனங்கள் அவற்றின் மிகையான நிதியங்களை "வைப்புக்களாக துணைநில் வைப்பு வசதி வீதத்தில் துணைநில் வைப்பு வசதியின் நாளாந்த அடிப்படையில் முதலிடுகின்றன.

துணைநில் கடன்வழங்கல் வசதியின் (முன்னர் துணைநில் நேர்மாற்று மீள்கொள்வனவு (நேர்மாற்று மீள்கொள்வனவு வசதி)) நடைமுறைகள் துணைநில் நேர்மாற்று மீள்கொள்வனவு வசதியினை ஒத்ததாகவே காணப்படுகின்றதுடன் இரண்டும் நிதியியல் நிலைமைக்கூற்றில் பதிவழிக்கப்பட்ட செலவில் அங்கீகரிக்கப்படுகின்றன.

7.9 இலங்கை அரச பிணையங்கள்

இலங்கை அரச பிணையங்கள் இலங்கை அரசிடமிருந்து கொள்வனவு செய்யப்பட்ட திறைசேரி உண்டியல்களையும் முறிகளையும் உள்ளடக்குகின்றன. இலங்கை அரச பிணையங்களிலான முதலீடுகள் நிதியியல் நிலைமை கூற்றில் ஏனைய அனைத்தையுமுள்ளடக்கிய வருமானத்தினூடான சீர்மதிப்பு பெறுமதியில் பதியப்படுகிறது.

7.10 அரசிற்கான தற்காலிக முற்பணங்கள்

இலங்கை மத்திய வங்கிசட்டதினால் நிர்ணயிக்கப்பட்டுள்ளபடி, பிரிவு 127 இன் கீழ், நிதியாண்டின் முதல் மாதத்திற்குள் ஒருங்கிணைந்த நிதியிலிருந்து செய்ய அங்கீகரிக்கப்பட்ட செலவினங்களுக்கு நிதியளிக்க மத்திய வங்கி அரசாங்கத்திற்கு புதிய நேரடி தற்காலிக முன்பணங்களை வழங்கலாம். அத்தகைய ஒவ்வொரு புதிய முற்பணமும் ஆறு மாதங்களுக்கு மிகாமல் ஒரு காலத்திற்குள் திருப்பிச் செலுத்தப்படும். 2003 ஆம் ஆண்டு 3 ஆம் எண் நிதி நிர்வாகப் (பொறுப்பு) சட்டத்தின் கீழ் அமைச்சரின் அமைச்சினால் வெளியிடப்பட்ட அரை ஆண்டு அறிக்கையில் தெரிவிக்கப்பட்டுள்ளபடி, நிலுவையில் உள்ள அத்தகைய முற்பணங்களின் மொத்தத் தொகை முந்தைய நிதியாண்டின் முதல் நான்கு மாதங்களின் வருவாயில் பத்து சதவீதத்தை விட அதிகமாக இருக்கக்கூடாது. அத்தகைய புதிய முற்பணங்கள் மத்திய வங்கியால் நிர்ணயிக்கப்பட்டபடி நடைமுறையில் உள்ள சந்தை தொடர்பான விகிதங்களில் வட்டியைக் கொண்டிருக்கும்.

7.11 ஏனைய நிறுவனங்களுக்கான கடன்கள்

ஏனைய நிறுவனங்களுக்கு வழங்கப்பட்ட கடன்கள் பதிவழிக்கப்பட்ட செலவில் அங்கீகரிக்கப்பட்டு கொண்டு செல்லப்படுகின்றன.

7.12 பிணையங்களின் கடன்பாடுகளும் பிணையங்களின் கடன் வழங்குதலும்

வங்கி அதன் நாணயக் கொள்கை தொழிற்பாடுகளின் கீழ் காலத்திற்குக் காலம் முக்கிய நிறுவன ரீதியான முதலீட்டாளர்களிடமிருந்து அரச பிணையங்களைக் கடன்படுகிறது. இவ்வாறு கடன்பட்ட பிணையங்கள் சந்தையில் காணப்படும் மிகையான திரவத்தன்மையினை ஈர்ப்பதற்கு மீள்கொள்வனவு தொழிற்பாடுகளுக்காகப் பயன்படுத்தப்படுகின்றன.

பிணையங்களின் கடன்பாடுகள் என்பது பிணையங்களைத் திருப்புவது, இணங்கப்பட்ட கட்டணத்தினை செலுத்துவது, வழங்கலின் போது ஏதேனும் தவறு இடம் பெறும் சந்தர்ப்பத்தில் சந்தை வீதங்களில் இழப்பீட்டினைச் செலுத்துவது (வங்கியின் பொதுப்படுகடன் திணைக்களத்தினால் முதனிலைச் சந்தை பங்கேற்பாளர்களுக்கு அறிவிக்கப்பட்ட சந்தை வீதங்களின் படி) என்பனவற்றிற்காக வங்கியிடமிருந்து பெறப்படும் நிபந்தனையற்ற பூரணமான உத்தரவாதமெனப்படும்.

குறிப்பிட்ட நேரத்தில் மீள்கொள்வனவு தொழிற்பாடுகளுக்கு பயன்படுத்தப்படாத கடன்பட்ட பிணையங்களினது சந்தைப் பெறுமதி எதிர்பாராத பொறுப்புக்களாக பதிவு செய்யப்படுகின்றன. செலுத்தப்பட்ட தரகு அட்டுறு அடிப்படையில் செலவிடப்படுகின்றது.

கடன் வழங்கும் கொடுக்கல்வாங்கல்களின் கீழ் இணைத்தரப்பினருக்கான பிணையங்களின் மாற்றல், சொத்தாண்மையின் இடர்நேர்வும் வெகுமதியும் மாற்றல் செய்யப்பட்டால் மட்டுமே நிதியியல் நிலைமைக் கூற்றில் பிரதிபலிக்கப்படும்.

7.13 அலுவலர்களுக்கான கடன்கள்

வங்கியின் நிரந்தரமாக்கப்பட்ட அலுவலர்கள் சலுகை வட்டி வீதத்தின் கீழ் கடன் வசதிகளைப் பெறுவதற்கு உரித்துடையவர்களாவர். 2008ஆம் ஆண்டிலிருந்து வழங்கப்பட்ட இக்கடன்கள் ப.நி.அ.நி. 9 இன்படி "கழிவிடப்பட்ட காசுப்பாய்ச்சலைப் பயன்படுத்தி சீர்மதிப்புப் பெறுமதியில்" பெறுமதியிடப்பட்டுள்ளன.

கழிவு வீதம் – நிறையேற்றப்பட்ட சராசரி வைப்பு வீதம் மீதான நீண்ட காலப் பணவீக்க இலக்கிடலை அடிப்படையாகக் கொண்டு இலங்கை மத்திய வங்கியின் பொருளாதார ஆராய்ச்சித் திணைக்களத்தினால் தொகுக்கப்படும் வீதத்துடன் வங்கியின் கணக்காய்வுக் குழுவினால் இணங்கப்பட்டவாறு இடர்நேர்வுக் கட்டணத்திற்காக 1 சதவீதத்தைச் சேர்த்த வீதம் கழிவு வீதமாகப் பயன்படுத்தப்படுவதோடு, கடன் காலத்தைப் பொறுத்து இது வேறுபடுகின்றது.

ஆண்டின் இறுதியிலுள்ளவாறான அலுவலர்களுக்கான கடன்களின் தற்போதைய பெறுமதிக்கும் ஆண்டின் ஆரம்பத்திலுள்ளவாறான அலுவலர்களுக்கான கடன்களின் தற்போதைய பெறுமதிக்கும் இடையிலுள்ள வித்தியாசமானது, சலுகை வீதத்தில் மேற்படி கடன் வழங்கப்படுவதால் வங்கிக்கு ஏற்க நேரிடுகின்ற செலவைப் பதிவதற்காக வருடாந்தம் பதிவழிக்கப்படும் என்பதோடு, சந்தை வீதத்தில் இக்கடன் வழங்கப்பட்டிருப்பின் வங்கியினால் ஈட்ட முடியுமாயிருக்கும் வருமானத்தைப் பதிவு செய்யும் பொருட்டு, அதற்குச் சமமான தொகை ஏனைய வருமானத்தில் பதியப்படும்.

சீர்மதிப்பு பெறுமதியைக் கணிப்பிடுவதற்காகப் பயன்படுத்தப்படும் கருதுகோள்கள்

- பணியாளர்களுக்கான கடன்கள் வழங்கப்பட்ட திகதியாக ஜனவரி 01ஆம் திகதியைக் கருதுதல்.
- மேற்படி கடன்களில் எவ்விதத் திருத்தமும் அல்லது முன்கூட்டிய தீர்ப்பனவு எதுவும் செய்யப்படவில்லை எனக் கருதுதல்.

7.14 தங்கம்

பன்னாட்டு ஒதுக்குகளின் முகாமைத்துவத்தினைக் குறித்துரைக்கின்ற மத்திய வங்கிச் சட்டத்தின் 40(2)ஆம் பிரிவு அத்தகைய தங்கத்தை பிரதிநிதித்துவப்படுத்தும் கொடுகடன் நிலுவைகள் உட்பட தங்கத்தை பன்னாட்டு ஒதுக்குகளின் ஒரு பகுதியாக இ.ம.வங்கி வைத்திருக்கலாம் எனக் கூறுகிறது. 94(3) பிரிவானது, இலாபங்களைப் பகிர்ந்தளிப்பதற்கு முன்னர், ஆளுகைச் சபையினால் ஒப்புதலளிக்கப்பட்டவாறு சர்வதேச அளவில் அங்கீகரிக்கப்பட்ட நிதியியல் அறிக்கை கட்டமைப்பிற்கிணங்க வருமானக் கூற்றில் பதிவுசெய்யப்பட்ட தங்கத்தின் நிலைகள் காரணமாக சந்தை விலை மறுமதிப்பீட்டால் எழுகின்ற தேறாத இலாபங்களை விதித்துரைக்கிறது.

மேற்படி தங்கமானது ஆரம்பத்தில் ஒரு செலவாக அங்கீகரிக்கப்பட்டு பன்னாட்டு ஒதுக்குகளின் ஒரு பகுதியாக இருப்பதோடு பொதுவான வர்த்தக நடவடிக்கைகளின் போது ஒரு தொடர்ந்தும் வர்த்தகப் பண்டமாகப் பயன்படுத்தப்படாததால் தங்கமானது சீர்மதிப்புப் பெறுமதியில் மதிப்பிடப்பட்டு இலாபங்கள் அல்லது நட்டங்கள் வருமானக் கூற்றுக்கு மாற்றப்படுகின்றன. இலாப ஒதுக்கீடுகளுக்கு முன்னர் தங்கத்திலிருந்தான தேறல் செய்யப்படாத இலாபங்கள் தொடர்புபட்ட ஒதுக்குக் கணக்குகளுக்கு மாற்றப்படுகின்றன.

7.15 நாணய இருப்பு

வங்கியின் இருப்புக்களானது, சுற்றோட்டத்திற்கு இன்னும் வழங்கப்படாத புதிய நாணயங்களை உள்ளடக்கியுள்ளது. புதிய நாணயத்தாள்கள் மற்றும் குத்திகளின் உற்பத்தி மற்றும் வடிவமைப்புடன் தொடர்பான செலவுகள் ஆரம்பத்தில் கிரயத்தில் அளவிடப்படுகின்றன. சுற்றோட்டத்திற்கு வழங்கப்பட்ட புதிய நாணயத்தாள்கள் மற்றும் குத்திகளிற்கான செலவானது நிறையேற்றப்பட்ட சராசரி அடிப்படையில் நிர்ணயிக்கப்படுவதுடன், வழங்கப்படும் வேளையில் வருமானக்கூற்றில் பதியப்படுகின்றது. மெதுவாக அசையும் இருப்புக்களுக்கு படி மேற்கொள்ளப்படுகின்றது.

7.16 ஏனைய இருப்புக்கள்

ஏனைய இருப்புக்கள் கிரயத்தில் அல்லது தேறிய விற்றுப் பெறக்கூடிய பெறுமதி இவற்றில் குறைவான பெறுமதியில் வைத்திருக்கப்படுகின்றது. கிரயமானது நிறையேற்றப்பட்ட சராசரி அடிப்படையில் நிர்ணயிக்கப்படுகின்றது.

7.17 ஆதனம், பொறி மற்றும் உபகரணம்

காணி மற்றும் கட்டடம் தவிர்ந்த ஆதனம், பொறி மற்றும் உபகரணம் என்பவை ஆரம்பத்தில் செலவாக அங்கீகரிக்கப்பட்ட கிரயத்திலிருந்து தொர்ச்சியாக ஒன்றுசேர்ந்த பெறுமானத் தேய்வு ஏற்பாடு மற்றும் பெறுமதி இழப்பு கழித்த தொகையில் கூறப்பட்டுள்ளது. அங்கீகரிப்பு பிரமாணம் பூர்த்தி செய்யப்படும் பொழுது இந்த ஆதனம், பொறி மற்றும் உபகரணங்களின் பகுதிகளை மாற்றீடு செய்யும் போது ஏற்படும் செலவினங்களையும் இந்தக் கிரயம் உள்ளடக்கியிருக்கிறது.

காணி மற்றும் கட்டடங்கள் மீள்மதிப்பிடப்படும் திகதியில் சீர்மதிப்புப் பெறுமதியிலிருந்து பின்னர் தொர்ச்சியாக ஒன்றுசேர்ந்த பெறுமானத் தேய்வுகளும், பின்னர் ஒன்றுசேர்ந்த பெறுமதி இழப்பு நட்டங்களும் கழித்த தொகையான மீள்மதிப்பீட்டுப் பெறுமதியில் அளவிடப்படுகின்றன. இறையிலி காணி நீங்கலாக, பின்வரும் மதிப்பிடப்பட்ட பயன்மிக்க காலத்தைப் பயன்படுத்தி தேய்மானம் நேர்கோட்டு முறையில் கணிக்கப்பட்டிருக்கிறது.

சொத்தின் வகை	பயனுள்ள ஆயுட்காலம்
இறையிலி காணியிலுள்ள கட்டடங்கள்	50 ஆண்டுகளுக்கு மேல்
குத்தகைக் காணிகளிலுள்ள கட்டடங்கள்	50 ஆண்டுகள் அல்லது குத்தகைக் காலம் இவற்றில் குறைந்தது
பொறியும் பொறியின் முக்கிய பகுதிகளும்	20 ஆண்டுகள்
தளபாடங்கள் மற்றும் கருவிகள்	10 ஆண்டுகள்
உந்து ஊர்திகள்	5 ஆண்டுகள்
2014 இலிருந்து கொள்வனவு செய்யப்பட்ட உந்து ஊர்திகள்	10 ஆண்டுகள்
கணனி வன்பொருள்	4 ஆண்டுகள்
ஏனையவை	3 ஆண்டுகள்

நிகழ்வுகள் அல்லது சூழ்நிலை மாற்றங்கள் எடுத்துச் செல்லும் பெறுமதியானது மீளப்பெற முடியாதென சுட்டிக்காட்டும் பொழுது ஆதனம், பொறி மற்றும் உபகரணங்களின் எடுத்துச் செல்லும் பெறுமதிகள் பெறுமதி இழப்புக்காக மீளாய்வு செய்யப்படுகின்றன.

வங்கியின் காணி மற்றும் கட்டடம் என்பனவற்றை மீள்மதிப்பிடுவதற்கான கொள்கை யாதெனில் குறைந்தபட்சம் மூன்று ஆண்டுகளுக்கு ஒரு தடவை அல்லது குறிப்பிடத்தக்க பெறுமதிச் சீராக்கம் தேவையென தெரியவரும் பொழுது ஏதேனும் குறுகிய காலத்தில் மேற்கொள்ளப்பட வேண்டுமென்பதாகும். எந்த மீள்மதிப்பிட்டு மிகையும் வருமானக்கூற்றிலே முன்னர் அங்கீகரிக்கப்பட்ட அதே சொத்தின் மீள்மதிப்பீட்டு வீழ்ச்சியை மறுதலையாக்கும் சந்தர்ப்பம் நீங்கலாக நிதியியல் நிலைமைக் கூற்றின் பங்குரிமையில் உள்ளடக்கப்பட்டுள்ள மீள்மதிப்பீட்டு ஒதுக்கிற்கு வரவு வைக்கப்படும். அவ்வாறு மறுதலையாக்கும் சந்தர்ப்பத்தில் அந்த அதிகரிப்பானது வருமானக்கூற்றில் அங்கீகரிக்கப்படுகிறது. மீள்மதிப்பீட்டுப் பற்றாக்குறையானது, அப்பற்றாக்குறை அதே சொத்தின் முன்னைய மிகையை நேரடியாக எதிரீடு செய்து மீள்மதிப்பீட்டு ஒதுக்கிலுள்ள மதிப்பீட்டு மிகையை நேரடியாக எதிரீடு செய்யும் சந்தர்ப்பங்கள் தவிர்த்து, வருமானக் கூற்றில் அங்கீகரிக்கப்படுகின்றது. விற்கப்படுகையில், குறிப்பிட்ட விற்கப்படுகின்ற சொத்தோடு தொடர்புடைய எந்த மீள்மதிப்பீட்டு மிகையும், பிடித்துவைக்கப்படும் வருவாய்களுக்கு மாற்றப்படுகின்றது.

ஆதனம், பொறி மற்றும் உபகரணத்தின் விடயமொன்று விற்கப்படுகையில் அல்லது அதன் பாவனை அல்லது விற்பனையின் மூலம் எதிர்கால பொருளாதார நன்மை மகளை வழங்காது என எதிர்பார்க்கப்படும் போது அது அங்கீகரிப்பிலிருந்தும் நீக்கப்படுகின்றது. அச்சொத்தின் அங்கீகரிப்பு நீக்கப்படுவதன் மூலம் உருவாகின்ற ஏதாவது இலாபம் அல்லது நட்டம் (தேறிய விற்பனைப் பெறுகைக்கும் சொத்தின் எடுத்துச் செல்லும் தொகைக்கும் இடையிலான வித்தியாசமாகக் கணிக்கப்பட்டது) சொத்தின் அங்கீகரிப்பு நீக்கப்பட்ட ஆண்டின் வருமானக்கூற்றில் உள்ளடக்கப்படுகிறது. பொருத்தமானவிடத்து சொத்தின் எஞ்சிய பெறுமதிகள், பயனுள்ள ஆயுட் காலங்கள் மற்றும் முறைகள் கிரமமாக மீளாய்வு செய்யப்படுகின்றன.

மூலதன நடப்பு வேலைகள் கிரயத்தில் குறிப்பிடப்படுகின்றன. இவை கட்டிடங்கள், பாரிய பொறி மற்றும் உபகரணங்கள் மற்றும் முறைமை அபிவிருத்திகளின் கட்டுமானத்தின் போது நேரடியாக ஏற்படும் மூலதனத்தன்மை கொண்ட செலவுகளாகவும் மூலதனவாக்கத்தை எதிர்நோக்கியிருப்பனவாகவும் காணப்படுகின்றன.

7.18 குத்தகைகள்

ஒப்பந்தமொன்றை ஆரம்பிக்கும் போது வங்கியானது அவ்வொப்பந்தம் குத்தகையா அல்லது அவ்வொப்பந்தம் குத்தகையைக் கொண்டிருக்கின்றதா என்பதை மதிப்பிடுகின்றது. ஒரு ஒப்பந்தமானது, வெகுமதி ஒன்றிற்கு பரிமாற்றாக, குறிப்பிட்ட சொத்தொன்றின் பாவனையைக் கட்டுப்படுத்துவதற்கான உரிமையை குறிப்பிட்ட காலப்பகுதிக்குக் கொண்டிருக்குமாயின், அது குத்தகையாக அல்லது குத்தகையைக் கொண்டிருப்பதாகக் கருதப்படும். ஒரு ஒப்பந்தமானது குறிப்பிட்ட சொத்தொன்றின் பாவனையைக் கட்டுப்படுத்துவதற்கான உரிமையைக் கொண்டிருக்கின்றதா என்பதனை மதிப்பிடுவதற்கு, வங்கியானது ப.நி.அ.நி 16இலுள்ள குத்தகையின் வரைவிலக்கணத்தைப் பயன்படுத்துகின்றது.

குத்தகையாளராக வங்கி செயற்படுதல்

வங்கியானது சொத்துப் பாவனை உரிமை மற்றும் குத்தகைப் பொறுப்பினை குத்தகையை ஆரம்பிக்கும் திகதியில் அங்கீகரிக்கிறது. சொத்துப் பாவனை உரிமையானது ஆரம்பத்தில் கிரயத்தில் அளவிடப்படுவதுடன் இது ஆரம்பத் திகதியில் அல்லது அதற்கு முன்னர் மேற்கொள்ளப்பட்ட ஏதாவது குத்தகைக் கொடுப்பனவிற்கான குத்தகைப் பொறுப்புச் சீராக்கத்தின் ஆரம்பத் தொகையுடன் ஏற்பட்ட ஏதாவது ஆரம்ப நேரடிச் செலவுகள் மற்றும் அகற்றுவதற்கான செலவின் மதிப்பீட்டைக் கூட்டி காணி அல்லது அலுவலகப் பணிமனைக்கு மேற்கொள்ளப்பட்ட மேம்படுத்தல்களை நீக்கிய தொகையை உள்ளடக்கியிருக்கும்.

சொத்துப் பாவனை உரிமையானது பின்னர், ஆரம்பத் திகதியிலிருந்து குத்தகைக் கால முடிவு வரைக்கும் நேர்கோட்டு முறையைப் பயன்படுத்தி பெறுமானத்தேய்வு செய்யப்படும். மேலும், சொத்துப் பாவனை உரிமையானது காலக்கிரமத்தில் பெறுமதியிழப்பு நட்டங்களினால், ஏதுமிருப்பின், குறைவதுடன் குத்தகைப் பொறுப்பின் சில மீள்மதிப்பீடுகளுக்காகச் சீராக்கப்படுகிறது.

ஆரம்பத்தில் பொறுப்பானது, ஆரம்பத் திகதியில் செலுத்தப்படாத குத்தகைக் கொடுப்பனவுகளை குத்தகையில் குறிப்பிடப்பட்டிருக்கும் வட்டி வீதத்தினால், அல்லது அந்த வீதம் தீர்மானிக்கப்பட முடியாதவிடத்து, வங்கியின் அதிகரித்துச் செல்லும் கடன்பாட்டு வீதத்தினால் கழிவிட்ட தற்போதைய பெறுமதியில் அளவிடப்படுகின்றது.

குத்தகை பொறுப்பின் அளவீட்டில் உள்ளடக்கப்பட்ட குத்தகைக் கொடுப்பனவுகள் பின்வருவனவற்றை உள்ளடக்கியிருக்கும்:

- தவிர்க்க முடியாத நிலையான கொடுப்பனவுகள் உள்ளடங்கலாக நிலையான கொடுப்பனவுகள்
- சுட்டெண் ஒன்றில் அல்லது ஒரு வீதத்தில் தங்கியிருக்கும் மாறுபடக்கூடிய குத்தகைக் கொடுப்பனவுகள் ஆரம்பத் திகதியிலுள்ளவாறான சுட்டெண் அல்லது வீதத்தைப் பயன்படுத்தி ஆரம்பத்தில் அளவிடப்படுகின்றன்

எஞ்சியிருக்கும் பெறுமதி உத்தரவாதத்தின் கீழ் செலுத்தப்படுவதற்கு எதிர்பார்க்கப்படும் தொகைகள் அத்துடன் செயற்படுத்துவதற்கு உறுதியான போதுமான ஆதாரங்களை வங்கி கொண்டிருக்கும் போது கொள்வனவுத் தெரிவின் கீழ் செயற்பாட்டு விலை, நீட்டிப்பதற்குரிய தெரிவை செயற்படுத்துவதற்கு உறுதியான போதுமான ஆதாரங்களை வங்கி கொண்டிருக்கும் போது தெரிவுக்குரிய புதுப்பித்தல் காலப்பகுதியிலான குத்தகைக் கொடுப்பனவுகள் மற்றும் வங்கி உரிய காலத்திற்கு முன்னர் முடிவுறுத்தாதென உறுதியாக நம்புவதற்குரிய போதுமான ஆதாரங்கள் இருந்தாலொழிய, குத்தகையினை உரிய காலத்திற்கு முன்னர் முடிவுறுத்துவதற்கான தண்டப் பணம் குத்தகைப் பொறுப்பானது பயனுறு வட்டி முறையைப் பயன்படுத்தி பதிவழிக்கப்பட்ட செலவில் அளவிடப்படுகின்றது. இது, சுட்டெண் அல்லது வீதத்திலான மாற்றத்தினால் எதிர்காலக் குத்தகைக் கொடுப்பனவுகளில் மாற்றமொன்று ஏற்படுகையில், எஞ்சிய பெறுமதி உத்தரவாதத்தின் கீழ் செலுத்துவதற்கு எதிர்பார்க்கப்படும் தொகை தொடர்பில் வங்கியின் மதிப்பீட்டில் மாற்றமொன்று ஏற்படுகையில், வங்கி நீட்டிப்புத் தெரிவைச் செயற்படுத்துவது தொடர்பில், அதன் மதிப்பீட்டை மாற்றுகையில் மற்றும் உரிய காலத்திற்கு முன்னர் முடிவுறுத்துவதற்கான தெரிவிற்கான தண்டப்பணம் தொடர்பிலான வங்கியின் மதிப்பீடுகளில் மாற்றங்கள் ஏற்படுகையில் அல்லது தவிர்க்க முடியாத நிலையான குத்தகைக் கொடுப்பனவுகள் திருத்தப்படுகையில் மீள அளவிடப்படுகின்றது.

குத்தகைப் பொறுப்பு இம்முறையில் மீளஅளவிடப்படும் போது, இதற்கு ஒத்திசைவான சீராக்கமானது சொத்துப் பாவனை உரிமையின் கொண்டு செல்லும் பெறுமதிக்கு மேற்கொள்ளப்படுகின்றது, அல்லது சொத்துப் பாவனை உரிமை கொண்டு செல்லும் பெறுமதி பூச்சியத்திற்குக் குறைவடைந்திருப்பின் வருமானக் கூற்றில் பதியப்படுகிறது.

வங்கியானது நிதியியல் நிலைமைக் கூற்றில் சொத்துப் பாவனை உரிமையினை "ஆதனம், பொறி மற்றும் உபகரணம்" (குறிப்பு 20) இனுள்ளும் குத்தகைப் பொறுப்புக்களை "நானாவிதப் பொறுப்புக்கள் மற்றும் அட்டுறுக்கள்" (குறிப்பு 33) இனுள்ளும் சமர்ப்பிக்கிறது.

7.19 அருவ சொத்துக்கள்

கணனி வன்பொருள்களில் ஒருங்கிணைந்த பகுதியாக உள்ளடங்காதுள்ள கணனி மென்பொருட்கள் அருவச் சொத்துக்களாகக் காட்டப்பட்டு கிரயத்தில் அங்கீகரிக்கப்படுகின்றன. ஆரம்ப அங்கீகரிப்பைத் தொடர்ந்து இவ்வருவச் சொத்துக்கள் கிரயத்திலிருந்து ஒன்றுசேர்ந்த பதிவழிப்பு மற்றும் ஒன்றுசேர்ந்த பெறுமதியிழப்பு கழிக்கப்பட்ட தொகையில் கொண்டு செல்லப்படுகின்றன. கணணி மென்பொருள் சொத்துக்கள் மீதான தொடர்ந்துவரும் செலவுகள், அவை குறித்த சொத்துடன் தொடர்புடைய எதிர்காலப் பொருளாதார நன்மைகளை அதிகரித்தால் மட்டுமே மூலதனமாக்கப்படுகின்றன. ஏனைய அனைத்துச் செலவுகளும் ஏற்படும்போது செலவாக அங்கீகரிக்கப்படுகின்றன.

சொத்துக்களில் திகழ்கின்ற எதிர்கால பொருளாதார நன்மைகளின் எதிர்பார்க்கப்பட்ட நுகர்வு வடிவத்தை மிகமுக்கியமாக பிரதிபலிக்கின்றது. பயன்பாட்டிற்கு கிடைப்பனவாகவிருக்கும் திகதியிலிருந்து கடன்பதிவழிப்பு என்பது நேர் கோட்டு அடிப்படையில் 4 வருட பயன்பாட்டு காலத்தின் வருமானக் கூற்றில் அங்கீகரிக்கப்படுகின்றது.

பின்வரும் ஏதேனுமிருப்பின் அனைத்தையும் மாத்திரம் நிறுவனம் பிரதிபலிக்கலாம் உள்ளக கருத்திட்டத்தின் அபிவிருத்தி கட்டத்திலிருந்து அபிவிருத்தியிலிருந்து தோன்றுகின்ற அருவச் சொத்தென்பது அங்கீகரிக்கப்படுதல் வேண்டும்.

(அ) அருவ சொத்தை பயன்படுத்துவதற்கான தொழில்நுட்ப சாத்தியக்கூறு, இதனால் அது பயன்பாட்டிற்குக் கிடைக்கும்.

(ஆ) அருவ சொத்தை பயன்படுத்துவதற்கான அதைப் பயன்படுத்துவதற்கான அதன் நோக்கம்

(இ) அருவ சொத்தைப் பயன்படுத்துவதற்கான அதன் திறன்.

(ஈ) அருவ சொத்து உள்நாட்டில் பயன்படுத்துவதன் மூலம் எதிர்கால பொருளாதார நன்மைகளை எவ்வாறு உருவாக்கும். மற்றவற்றுடன், உள்நாட்டில் பயன்படுத்தப்பட வேண்டிய அருவ சொத்தின் பயனை நிறுவனம் நிருபிக்க முடியும்.

(உ) அபிவிருத்திக்காக அருவ சொத்தைப் பயன்படுத்தவும் போதுமான தொழில்நுட்ப, நிதி மற்றும் பிற வளங்களின் கிடைக்கும் தன்மை.

(ஊ) அதன் வளர்ச்சியின் போது அருவ சொத்திற்குக் கூறப்படும் செலவினங்களை நம்பத்தகுந்த முறையில் அளவிடும் அதன் திறன்.

7.20 ஏனைய சொத்துக்கள்

ஏனைய சொத்துக்களில் உள்ளக நிதிகளின் முதலீடுகள், அலுவலர் மற்றும் கடன்கள் செலவில் மேற்கொள்ளப்பட்டு அரசாங்கத்திடமிருந்து பெறத்தக்கவை ஆகியவை அடங்கும்.

7.21 நிதியியல்லாச் சொத்துக்களின் பெறுமதியிழப்பு

ஒவ்வொரு அறிக்கையிடும் திகதியிலும் வங்கி அதன் நிதியல்லாச் சொத்துக்களின் பெறுமதியிழந்திருக்கலாம் என்பதற்கான அறிகுறிகள் உள்ளதா என்பதைத் தீர்மானிப்பதற்காக அவற்றின் முன்கொண்டு செல்லும் பெறுமதியை மீளாய்வு செய்கின்றது. அத்தகைய அறிகுறிகள் காணப்படின், சொத்துக்களின் மீளப் பெறக்கூடிய தொகையின் மதிப்பீடொன்றை வங்கி மேற்கொள்கின்றது.

பெறுமதியிழப்பு பரீட்சிப்பிற்காக, ஏனைய சொத்துக்களின் காசுப்பாய்ச்சல்களினால் பெருமளவிற்குப் பாதிக்கப்படாத, தொடர்ச்சியான பாவனையின் மூலம் காசுப்பாய்ச்சல்களை உருவாக்கக்கூடிய சொத்துக்களின் மிகச் சிறிய வகைக்குள் சொத்துக்கள் ஒன்று திரட்டப்பட்டன.

ஒரு சொத்தின் "மீளப்பெறக்கூடிய பெறுமதி" என்பது அதன் "பயன்பாட்டிலுள்ள பெறுமதி" மற்றும் அதன் சீர்மதிப்புப் பெறுமதியிலிருந்து விற்பதற்கான செலவைக் கழித்த பெறுமதி என்பவற்றில் கூடிய பெறுமதியாகும். பயன்பாட்டிலுள்ள பெறுமதியானது பணத்தின் காலப்பெறுமதியின் தற்போதைய சந்தை மதிப்பீடு மற்றும் சொத்துக்கு உரித்தான இடர்நேர்வுகளைப் பிரதிபலிக்கும் வரிக்கு முன்னரான கழிவு வீதம் ஒன்றைப் பயன்படுத்தி தற்போதைய பெறுமதிக்கு கழிவிடப்பட்ட மதிப்பிடப்பட்ட எதிர்காலக் காசுப்பாய்ச்சல்களை அடிப்படையாகக் கொண்டதாகும். ஒரு சொத்தின் கொண்டு செல்லல் பெறுமதி அதன் மீளப்பெறத்தக்க தொகையை விஞ்சும் சந்தர்ப்பத்தில் பெறுமதியிழப்பு நட்டம் அங்கீகரிக்கப்படுகின்றது.

பெறுமதியிழப்பு நட்டமானது, சொத்தின் கொண்டு செல்லும் பெறுமதியானது, பெறுமதியிழப்பு நட்டம் அங்கீகரிக்கப்படாத சந்தர்ப்பத்தில், தேய்மானம் அல்லது பெறுமதியிழப்பு நீங்கலாக தீர்மானித்திருக்கக்கூடிய கொண்டு செல்லும் பெறுமதியை விஞ்சாத அளவுக்கு மாத்திரமே மறுதலையாக்கப்படுகின்றது.

7.22 ஏற்பாடுகள்

கடந்த கால நிகழ்வொன்றின் விளைவாக, வங்கி தற்போதைய கடப்பாடொன்றினை (சட்ட ரீதியான அல்லது அமைப்பு ரீதியான) கொண்டிருந்து அக்கடப்பாட்டைத் தீர்ப்பதற்காக பொருளாதார நன்மைகளை உள்ளடக்கியிருக்கும் வளங்களின் வெளிப்பாய்ச்சல் தேவைப்படுவதுடன், இக்கடப்பாட்டுத் தொகையை நம்பத் தகுந்த மதிப்பீடொன்று மூலம் அறிய முடியுமாயின் ஏற்பாடுகள் அங்கீகரிக்கப்படுகின்றன. ஏற்பாடொன்று மீளளிக்கப்படும் என வங்கி எதிர்பார்க்குமிடத்து அந்த மீளளிப்பு இறுதியில் நிச்சயமாக ஏற்படும் வேளையில் மட்டும் தனியான சொத்தாக அங்கீகரிக்கப்படுகின்றது

7.23 சுற்றோட்டத்திலுள்ள நாணயம்

வங்கியினால் வெளியிடப்பட்ட நாணயம் அதனை வைத்திருப்பவரின் சார்பாக வங்கி மீதான கோரலைக் கொண்டிருப்பதனைக் காட்டுகின்றது. சுற்றோட்டத்திலுள்ள நாணயத்துக்கான பொறுப்பு நிதியியல் நிலைமைக் கூற்றில் முகப்புப் பெறுமதியில் பதியப்பட்டுள்ளது.

7.24 தொழிலுக்குப் பின்னரான நன்மைத்திட்டங்கள்

7.24.1 நிர்ணயிக்கப்பட்ட நன்மைத்திட்டங்கள்

நிர்ணயிக்கப்பட்ட நன்மைத் திட்டங்களானவை, நிர்ணயிக்கப்பட்ட பங்களிப்பு திட்டங்கள் தவிர்ந்த ஏனைய தொழிலுக்கு பின்னரான நன்மைத் திட்டங்களாகும். ஓய்வூதியம், விதவைகள் மற்றும் அநாதைகளுக்கான ஓய்வூதியம், விதுரர் மற்றும் அநாதைகளுக்கான ஓய்வூதியம், இளைப்பாற்றுப் பணிக்கொடை மற்றும் வேலைக் காலத்திற்குப் பின்னரான மருத்துவ நலன்கள் போன்ற நிர்ணயிக்கப்பட்ட நன்மைகள் திட்டங்களை வங்கி தொழிற்படுத்துகின்றது. முதல் மூன்று திட்டங்களையும் பொறுத்தவரையில் வங்கியும் தகுதியுள்ள பயனாளிகளும் தனித்தனியாக நிர்வகிக்கப்படும் நிதியங்களுக்குப் பங்களிப்பினைச் செய்கின்றனர்

நிர்ணயிக்கப்பட்ட நன்மைத் திட்டங்களின் கீழ் வழங்கப்படும் நன்மைகளின் கிரயமானது எறிவு செய்யப்பட்ட அலகு கொடுகடன் ஆயுட்கால மதிப்பீட்டு முறையை உபயோகித்து ஒவ்வொரு திட்டத்திற்கும் தனித்தனியாகத் தீர்மானிக்கப்படுகின்றது. நிர்ணயிக்கப்பட்ட நன்மைத் திட்டங்கள் தொடர்பாக வங்கியின் கடப்பாடு, ஒவ்வொரு திட்டத்திற்கும் தனித்தனியாக, ஊழியர்கள் அவர்களுடைய தற்போதைய மற்றும் முன்னைய காலங்களில் வழங்கிய பணிகளுக்கு பிரதிபலனாக ஈட்டிய எதிர்கால நன்மைகளை மதிப்பீடு செய்வதன் மூலம் கணிக்கப்படுவதுடன், அந்நன்மை அதன் தற்போதைய மதிப்பினை நிர்ணயம் செய்வதற்காக கழிவீடு செய்யப்படுகின்றது. அங்கீகரிக்கப்படாத ஏதாவது கடந்த காலச் பணி செலவுகள் மற்றும் திட்டச் சொத்துக்களின் சீர்மதிப்புப் பெறுமதி என்பன கழிக்கப்படும். கழிவீடு செய்யப்படும் வீதமானது, சராசரி மீதமுள்ள பணிக் காலத்திற்கு ஏறத்தாழ முதிர்ச்சிக் காலத்தைக் கொண்ட அரச பிணையங்களின் மதிப்பீட்டுத் திகதியன்றுள்ள விளைவு வீதமாகும். குறிப்பு 16இல் வெளிப்படுத்தப்பட்டுள்ளன.

7.24.2 நிர்ணயிக்கப்பட்ட பங்களிப்புத் திட்டங்கள்

ஊழியர்கள், ஏற்புடைய நியதிகள் மற்றும் ஒழுங்குவிதிகளுக்கிணங்க ஊழியர் சேம நிதியப் பங்களிப்புக்களுக்கும் ஊழியர் நம்பிக்கை நிதியப் பங்களிப்புக்களுக்கும் தகுதியுடையவர்களாவர். வங்கியானது ஊழியர்களின் மொத்தச் சம்பளத்தில் ஊழியர் சேம நிதியத்திற்கு 24 சதவீதத்தினையும் ஊழியர் நம்பிக்கை நிதியத்திற்கு 3 சதவீதத்தினையும் முறையே பங்களிப்புச் செய்கிறது. இவை தனித்தனியாக நிருவகிக்கப்பட்டு வரும் நிர்ணயிக்கப்பட்ட பங்களிப்புத் திட்டங்களாகும்.

நிர்ணயிக்கப்பட்ட பங்களிப்புத் திட்டங்களின் பங்களிப்பிற்கான கடப்பாடுகள், வருமானக் கூற்றில் அவை ஏற்படும் போது செலவினமாக அங்கீகரிக்கப்படுகின்றன.

7.25 கொடைகள்

கொடைகள் (பெறப்படும் என்பதற்கும் அத்துடன் அவற்றுடன் இணைந்த நிபந்தனைகள் ஏதுமிருப்பின் அவை இணங்கியொழுகப்படும் என்பதற்குமான உறுதிப்பாடு இருக்குமிடத்து) அவற்றின் சீர்மதிப்புப் பெறுமதியில் அங்கீகரிக்கப்பட்டு, பங்குரிமை மூலதனத்தின் கீழ் காட்டப்படும். கொடைகள் செலவின விடயங்களுடன் தொடர்பானதாக இருக்கும் பொழுது, ஒழுங்குமுறையானதொரு அடிப்படையில் இழப்பீடு செய்வதற்கெனக் கருதப்பட்ட செலவினங்களுக்கு அவற்றை ஈடுசெய்வதற்குத் தேவையான காலப்பகுதிக்கு வருமானக் கூற்றில் அங்கீகரிக்கப்படும். கொடைகள் சொத்தொன்றுடன் தொடர்பானதாக இருக்குமிடத்து, சீர்மதிப்புப் பெறுமதி பிற்போடப்பட்ட அரச கொடைக் கணக்கில் வரவு வைக்கப்பட்டு ஏற்புடைய சொத்தின் எதிர்பார்க்கப்படும் பயன்பாட்டுக் காலம் வரை, ஏற்புடைய சொத்தின் தேய்மானக் கொள்கையுடன் இசைந்த விதத்தில் ஒழுங்குமுறையான அடிப்படையில் வருமானக்கூற்றுக்கு விடுவிக்கப்படும்.

7.26 எதிர்பாரா பொறுப்புக்கள்

எதிர்பாரா பொறுப்புக்களானவை, நிச்சயமற்ற எதிர்கால நிகழ்வுகள் அல்லது நிகழ்காலக் கடப்பாடுகளின் மூலம் மட்டும் உறுதி செய்யப்படுகின்ற சாத்தியமான கடப்பாடுகளாகக் காணப்படுவதுடன், இங்கு எதிர்காலப் பொருளாதார நன்மைகளின் மாற்றல் நிச்சயமற்றதாக அல்லது நம்பத்தகுந்த முறையில் அளவிடமுடியாததாகக் காணப்படுகின்றது. நிதியியல் நிலைமைக் கூற்றில் அங்கீகரிக்கப்படாத படுகடன்களின் அனைத்து உத்தரவாதங்கள், முன்னோக்கிய வெளிநாட்டுச் செலாவணிக் கொடுக்கல்வாங்கல்கள் மற்றும் ஏனைய கடப்பாடுகள் என்பன எதிர்பாராத பொறுப்புக்கள் மற்றும் கடப்பாடுகளாக உரிய தலைப்புகளின் கீழ் குறிப்பிடப்பட்டுள்ளன. தேவைப்படுமிடத்து அவ்வாறான தொகைகள் மிகச்சிறந்த மதிப்பீடுகளில் அளவிடப்படுகின்றன.

7.27 வருமானம் மற்றும் செலவுகள்

வங்கிக்குப் பொருளாதார நன்மைகளைக் கொண்டு வரக்கூடிய சாத்தியம் காணப்பட்டு அவ்வருமானத்தினை நம்பகமான முறையில் அளவிடக்கூடியதாகவுள்ள போது வருமானமானது அங்கீகரிக்கப்படுகின்றது. மேற்கொள்ளப்பட்ட செலவிற்கும் வருமானத்தின் குறித்துரைக்கப்பட்ட விடயங்களின் வருவாய்க்குமிடையிலான நேரடி இணைப்பொன்றின் அடிப்படையில் வருமானக்கூற்றில் செலவுகள் அங்கீகரிக்கப்படுகின்றன. வியாபாரத்தைக் கொண்டு நடத்துவது தொடர்பாகவும் ஆதனம், பொறி, உபகரணங்களை வினைத்திறனுள்ள விதத்தில் பேணுவதற்காகவும் மேற்கொள்ளப்பட்ட அனைத்துச் செலவினங்களும் ஆண்டிற்கான பெறுபேற்றினைக் கணிக்கும் போது வருமானத்தில் கழிக்கப்படுகின்றன.

வருமானத்தையும் செலவினத்தையும் அங்கீகரிப்பதற்கு முன்னர் பின்வரும் குறித்துரைக்கப்பட்ட பிரமாணங்களும் நிறைவேற்றப்பட வேண்டும்:

7.27.1 வட்டி வருமானம் மற்றும் செலவினங்கள்

சேகரித்தல் ஐயத்திற்கிடமில்லாதவிடத்து உண்மைக் கொள்வனவு விலையை அடிப்படையாகக் கொண்ட பயன்தரு விளைவு முறையைப் பயன்படுத்தி அட்டுறு அடிப்படையில் அனைத்து வட்டி உழைக்கும் சாதனங்களுக்கான வட்டி வருமானமும் செலவினங்களும் வருமானக் கூற்றில் அங்கீகரிக்கப்பட்டுள்ளன. வட்டி வருமானமானது, நிலையான வருமான முதலீடு மற்றும் பிணையங்கள் என்பன மீதான வட்டி வருவாய்களையும் திறைசேரி உண்டியல் மற்றும் ஏனைய கழிவிடப்பட்ட கருவிகளின் அட்டுறு கழிவுகள் மற்றும் வட்டங்களையும் உள்ளடக்குகிறது. கடன்களின் சேகரிப்பு ஐயத்திற்கிடமாகும் பொழுது வட்டி வருமானம் இடைநிறுத்தப்படுகிறது. அத்தகைய வருமானம் பெறப்படும் வரை வட்டி வருமானத்திலிருந்து நீக்கப்படுகிறது.

7.27.2 பங்குலாபங்கள்

வங்கியின் கொடுப்பனவைப் பெறுவதற்கான உரிமை நிறுவப்படும் போது பங்குலாப வருமானம் அங்கீகரிக்கப்படுகிறது.

7.27.3 நானாவித வருமானம் மற்றும் செலவினங்கள்

நானாவித வருமானமும் செலவினங்களும் அட்டுறு அடிப்படையில் அங்கீகரிக்கப்படுகின்றன.

ஆதனம், பொறி, உபகரணங்களின் விற்பனை மீதான வருமானத் தன்மையான தேறிய இலாபங்களும், நட்டங்களும் விற்பனை மூலம் பெற்ற பெறுகைகளிலிருந்து சொத்தின் கொண்டு செல்லும் பெறுமதியையும் அது சார்ந்த விற்பனைச் செலவுகளையும் கழித்த பின்பு வருமானக்கூற்றில் காட்டப்பட்டுள்ளன.

முக்கிய வருமானத்தை உருவாக்குகின்ற நடவடிக்கைகளுக்கான தற்செயலான நடவடிக்கை மூலம் எழும் இலாபங்களும் நட்டங்களும் மற்றும் பொருண்மைத்தன்மை இல்லாத ஒரேமாதிரியான கொடுக்கல்வாங்கல் தொகுதியிலிருந்து எழும் இலாபங்களும் நட்டங்களும் தேறிய அடிப்படையில் திரட்டப்பட்டு அறிக்கையிடப்பட்டு சமர்ப்பிக்கப்படுகின்றது

7.27.4 ஆளணிச் செலவுகள்

ஆளணிச் செலவுகள் அனைத்து அலுவலர் நன்மைகளினதும் முழுச் செலவினையும் உள்ளடக்குகின்றது. ஆண்டின் இறுதியில் செலுத்தப்பட வேண்டிய சம்பளங்கள் மற்றும் தொடர்பான செலவுகள் என்பன மற்றைய உள்நாட்டு கொடுபடத்தக்கனவற்றுள் உள்ளடக்கப்பட்டுள்ளன.

7.27.5 வருமான வரிச் செலவு

வங்கியின் வருமானமானது மத்திய வங்கிச் சட்டத்தின் 116ஆம் பிரிவின் கீழும் 2017ஆம் ஆண்டின் 24ஆம் இலக்க உண்ணாட்டரசிறைச் சட்டத்தின் 9(1) ஆம் பிரிவிற்கமைவாகவும் அதனைத்தொடாந்து 2017ஆம் ஆண்டின் 24ஆம் இலக்க உண்ணாட்டரசிறை (திருத்த) சட்டத்திற்கமைவாகவும், 2022ஆம் ஆண்டின் 45ஆம் இலக்க உண்ணாட்டரசிறைச் சட்டத்திற்கமைவாகவும், 2023 ஆம் ஆண்டின் 04ஆம் இலக்க உண்ணாட்டரசிறைச் சட்டத்திற்கமைவாகவும் வரியிலிருந்து விலக்களிக்ப்பட்டது. 2017ஆம் ஆண்டின் 07ஆம் இலக்க பொருளாதார சேவைக் கட்டண (திருத்தச்) சட்ட நியதிகளில், வங்கியானது 2017 ஏப்பிரல் 01இலிருந்து ஆரம்பமாகின்ற பொருளாதாரச் சேவைக் கட்டணத்திற்கும் பொறுப்பாகவிருக்கின்றது. எவ்வாறாயினும், 2018ஆம் ஆண்டின் 33ஆம் இலக்க பொருளாதாரச் சேவைக் கட்டணத்திற்கமைவாக 2018 ஒத்தோபரிலிருந்து நடைமுறைக்கு வரும் விதத்தில் விலக்களிக்கப்படுகின்றன. மேலும், வங்கியானது 2013ஆம் ஆண்டின் 17ஆம் இலக்க பெறுமதி சேர் (திருத்தம்) வரிக்கமைவாக நிதியியல் பணிகளின் வழங்கல் மீதான பெறுமதி சேர் வரி விலக்களிக்கப்படுகின்றது. பொருளாதாரப் பணிக் கட்டணம் 2020 ஜனவரி 01 இலிருந்து நடைமுறைக்குவரும் விதத்தில் இடைநிறுத்தப்பட்டது.

7.28 அறிக்கையிடும் திகதிக்குப் பின்னர் இடம்பெறும் நிகழ்வுகள்

அறிக்கையிடும் திகதிக்குப் பின்னர் நிகழும் அனைத்து பொருண்மைத் தன்மை வாய்ந்த நிகழ்வுகளும் கருத்தில் எடுக்கப்படுவதுடன், பொருத்தமானவிடத்து நிதியியல் கூற்றுக்களுக்கான தொடர்பான குறிப்புக்களில் சீராக்கங்கள் அல்லது வெளிப்படுத்தல்கள் மேற்கொள்ளப்படுகின்றன.

7.29 காசுப்பாய்ச்சல் கூற்று

காசுப்பாய்ச்சல் கூற்றானது பன்னாட்டு கணக்கீட்டு நியமம் 7 – காசுப்பாய்ச்சல் கூற்றிற்கு இணங்க காசுப்பாய்ச்சல் கூற்றின் தயாரிப்பில் “நேரடி முறை” யைப் பயன்படுத்தித் தயாரிக்கப்பட்டுள்ளது.

8 காசு மற்றும் காசுக்குச் சமமானவைகள்

திசெம்பர் 31இல் முடிவடைந்த ஆண்டுக்கானது	குறிப்பு	2024 ரூபா.'000	2023 ரூபா.'000
நிலுவைகள் வங்கிகளுடனான		302,754,310	239,279,034
வங்கிகளில் கால வைப்புத்தொகைகள்		273,653,160	486,868,385
கால வைப்புக்கள் ஓரிரவு வைப்புக்கள்		87,102,049	16,422,911
காசு மற்றும் காசுக்கு சமமானவைகளின் காரணங்கள்		663,509,519	742,570,330
காசு மற்றும் காசுக்கு சமமானவை மீது பெறத்தக்க வட்டி		390,010	897,400
மட்டுப்படுத்தப்பட்ட பாவனைக்காக கிடைப்பனவாகவுள்ள காசு மற்றும் காசுக்கு சமமானவை	8.1	400,837,478	456,377,841
கழி: எதிர்பார்க்கப்படும் கொடுகடன் இழப்புகள்	8.2	(1,208,732)	(866,001)
		1,063,528,275	1,198,979,570

8.1 குறிப்பு 25.3இல் விளக்கப்பட்டவாறான இலங்கை மத்திய வங்கிக்கும் சீன மக்கள் வங்கிக்குமிடையில் இருபுடை நாணய பரஸ்பர பரிமாற்றல் உடன்படிக்கையின் கீழ் பெறப்பட்ட ரென்மென்பி 10 பில்லியன் தொகையை மட்டுப்படுத்தப்பட்ட பயன்பாட்டிற்கு கிடைப்பனவாகவுள்ள காசு மற்றும் காசுக்கிற்குச் சமமானவை பிரதிபலிக்கின்றன. இவ்வுடன்படிக்கையின் கீழ் பெறப்பட்ட தொகையை இரண்டு நாடுகளுக்குமிடையிலான நிதியியல் வியாபாரம் மற்றும் நேரடி முதலீடு என்பவற்றிற்கும் அத்துடன் இரு தரப்பினர்களும் ஒப்புக்கொண்டதற்கமைய வேறு நோக்கங்களுக்கும் பயன்படுத்த முடியும்.

8.2 காசு மற்றும் காசுக்கு சமமானவை மீது எதிர்பார்க்கப்படும் கொடுகடன் இழப்புக்களிலான அசைவு

	2024			2023		
	கட்டம் 1 ரூபா.'000	கட்டம் 2 ரூபா.'000	மொத்தம் ரூபா.'000	கட்டம் 1 ரூபா.'000	கட்டம் 2 ரூபா.'000	மொத்தம் ரூபா.'000
சனவரி 1இல் உள்ளவாறான நிலுவை	635,409	230,592	866,001	841,441	3,392	844,833
ஆண்டு காலப்பகுதியிலான விதிப்பு/(மீளளித்தல்)	573,323	(230,592)	342,731	(206,032)	227,200	21,168
திசெம்பர் 31இல் உள்ளவாறான நிலுவை	1,208,732	_	1,208,732	635,409	230,592	866,001

9 வெளிநாட்டுப் பிணையங்களிலான முதலீடுகள்

திசெம்பர் 31இல் முடிவடைந்த ஆண்டுக்கானது	குறிப்பு	2024 ரூபா.'000	2023 ரூபா.'000
ஏனைய அனைத்தையும் உள்ளடக்கிய வருமானத்தின் ஊடான சீர்மதிப்பு பெறுமதியிலான பிணையங்கள்			
– வெளிநாட்டுப் பிணையங்களிலான முதலீடுகள்		672,461,750	223,406,791
வெளிநாட்டுப் பிணையங்களிலான மொத்த முதலீடுகள்		672,461,750	223,406,791
600.3 மில்லியன் அமெரிக்க டொலர், 37.0 நியூசிலாந்து டொலர் மற்றும் 25.7 மில்லியன் யூரோ பெறுமதியான வெளிநாட்டு அரச பிணையங்கள் 2024 ஆம் ஆண்டில் விற்கப்பட்டதுடன் மேலும் 379.2 மில்லியன் அமெரிக்க டொலர், 3.5 மில்லியன் பிரித்தானிய பவுண்ட், 20.0 மில்லியன் ஆஸ்திரேலிய டொலர், 1,412.5 ஜப்பானிய யென், 9.4 மில்லியன் கனேடிய டொலர மற்றும் 7.4 யூரோ பெறுமதியான வெளிநாட்டு அரச பிணையங்கள் 2024 ஆம் ஆண்டில் முதிர்ச்சியடைந்தன.			
ஏனைய அனைத்தையும் உள்ளடக்கிய வருமானத்தினூடான சீர்மதிப்பு பெறுமதியிலான பிணையங்கள் மீது எதிர்பார்க்கப்படும் கொடுகடன் இழப்புக்கள்	9.1	1,461,863	70,273

9.1 ஏனைய அனைத்தையுமுள்ளடக்கிய வருமானத்தினூடான சீர்மதிப்புப் பெறுமதியிலான பிணையங்கள் மீதான எதிர்பார்க்கப்படும் கொடுகடன்

	2024			2023		
	கட்டம் 1 ரூபா.'000	கட்டம் 2 ரூபா.'000	மொத்தம் ரூபா.'000	கட்டம் 1 ரூபா.'000	கட்டம் 2 ரூபா.'000	மொத்தம் ரூபா.'000
சனவரி 1இல் உள்ளவாறான நிலுவை	70,273	–	70,273	4,744	–	4,744
ஆண்டு காலப்பகுதியிலான விதிப்பு (மீளளித்தல்)	1,391,590	–	1,391,590	65,529	–	65,529
திசெம்பர் 31இல் உள்ளவாறான நிலுவை	1,461,863	–	1,461,863	70,273	–	70,273

10 பெறுதி நிதியியல் சாதனங்கள்

10.1 கீழேயுள்ள அட்டவணை, சொத்துக்கள் அல்லது பொறுப்புக்களாக அவற்றின் பெயரளவுத் தொகையுடன் சேர்த்து பதிவு செய்யப்பட்டுள்ள பெறுதி நிதியியல் சாதனங்களின் சீர்மதிப்புப் பெறுமதியினைத் தருகின்றது. மொத்தமாகப் பதிவு செய்யப்பட்ட பெயரளவுத் தொகையானது பெறுதியின் அடிப்படையான சொத்து, குறிப்பீட்டு வீதம் அல்லது சுட்டெண்ணின் தொகையாகும் என்பதுடன் பெறுதிகளின் பெறுமதிகளில் ஏற்படும் மாற்றங்களை அளவிடுவதற்கான அடிப்படையாகவும் காணப்பட்டது. பெயரளவுத் தொகை ஆண்டின் இறுதியில் வெளிநின்ற கொடுக்கல்வாங்கல்களின் அளவினை எடுத்துக்காட்டியதுடன் இது சந்தை இடர்நேர்வுகளையோ அல்லது கொடுகடன் இடர்நேர்வுகளையோ எடுத்துக்காட்டவில்லை.

	2024			2023		
	சொத்துக்கள் ரூபா.'000	பொறுப்புக்கள் ரூபா.'000	கருத்துத் தொகை ரூபா.'000	சொத்துக்கள் ரூபா.'000	பொறுப்புக்கள் ரூபா.'000	கருத்துத் தொகை ரூபா.'000
நாணய பரஸ்பர பரிமாற்றல்கள்	26,045,845	22,382,070	518,080,524	5,775,226	46,740,483	396,845,081
முன்னோக்கிய வெளிநாட்டுச் செலாவணி	1,911,318	14,814,318	107,346,944	–	2,207,417	72,882,743
மொத்தம்	27,957,163	37,196,388	625,427,468	5,775,226	48,947,900	469,727,824

10.2 மேலே குறிப்பிட்ட பெறுதிகளானது வெளிநாட்டு ஒதுக்குகளை பேணும் நியதிச்சட்ட குறிக்கோள்களுடன் இசைந்து செல்லும் விதத்தில் வங்கியினால் வைத்திருக்கப்படும் சந்தை மற்றும் திரவத்தன்மை இடர்நேர்வுகளை முகாமை செய்யும் நோக்கத்திற்காக பயன்படுத்தப்படும் நாணய பரஸ்பர பரிமாற்றல்களையும் வெளிநாட்டுச் செலாவணி முன்னோக்கிய ஒப்பந்தங்களையும் உள்ளடக்குகின்றன. இலங்கை ரூபாவின் பன்னாட்டு உறுதிப்பாட்டை பேணுவதற்கும், நாட்டின் நிதியியல் முறைமை உறுதிப்பாட்டை வலுப்படுத்துவதற்கும், பிராந்திய நாடுகளிற்கு மத்தியில் பொருளாதாரத்தையும் நிதியியல் ஒத்துழைப்பையும் மேம்படுத்துவதற்கும் நாட்டிற்குள் வெளிநாட்டு செலாவணி உட்பாய்ச்சல்களை அதிகரிப்பதற்கும் வங்கியானது உரிமம்பெற்ற வங்கிகள், வெளிநாட்டு மத்திய வங்கிகள் மற்றும் நிதியியல் நிறுவனங்களுடன் பரஸ்பர பரிமாற்றல் கொடுக்கல்வாங்கல்களை மேற்கொண்டது

10.3 பெறுதிகள் என்பது வட்டி வீதங்கள், நிதியியல் சாதனங்களின் விலைகள், பண்ட விலைகள், வெளிநாட்டுச் செலாவணி வீதங்கள், கொடுகடன், இடர்நேர்வு மற்றும் சுட்டெண்களில் ஏற்படும் மாற்றங்களுக்குப் பதிலிறுத்தும் விதத்தில் அவற்றின் பெறுமதியினைப் பெற்றுக்கொள்ளும் நிதியியல் உடன்படிக்கைகளாகும்

10.4 வங்கியின் பெறுதிகளினது சொத்துப்பட்டியலின் குறிப்பிடத்தக்க பகுதி செலாவணி வீத இடர்நேர்வு மற்றும் குறுங்கால திரவத்தன்மை தேவைப்பாடுகள் என்பனவற்றை முகாமைப்படுத்துவதற்கானதொரு உபாயமாக மேற்கொள்ளப்பட்ட நாணய பரஸ்பரபரிமாற்றத்தினை உள்ளடக்குகின்றது.

10.5 நாணய பரஸ்பர பரிமாற்றலில் வங்கியானது இணங்கப்பட்ட எதிர்காலத் திகதியொன்றில் இணங்கப்பட்ட வீதமொன்றில் வெளிநாட்டு நாணயத்தின் குறிப்பிட்டதொரு தொகையினை வாங்குவதற்கு அல்லது விற்பதற்கான கடப்பாடுகளை பெற்றிருக்கிறது.

10.6 வெளிநாட்டுச் செலாவணி முன்னோக்கிய ஒப்பந்தத்திலிருந்து, வங்கியானது இணங்கப்பட்ட எதிர்காலத் திகதியொன்றில் இணங்கப்பட்ட வீதமொன்றில் வெளிநாட்டு நாணயத்தின் குறிப்பிட்டதொரு தொகையினை வாங்குவதற்கு அல்லது விற்பதற்கான கடப்பாடுகளை பெற்றிருக்கிறது.

10.7 பெறுதி உடன்படிக்கைகளுக்கு வங்கியின் வெளிப்படுத்துகைத் தன்மையானது, அத்தகைய பெறுதிகளிலிருந்து எதிர்பார்க்கப்படும் நன்மைகள் வங்கிக்கு திடமாகக் கிடைக்கும் தன்மை கொண்டவை என்பதனை உறுதிப்படுத்துவதற்காக வங்கியின் ஒட்டுமொத்த இடர்நேர்வு முகாமைத்துவத்தின் ஒரு பகுதியாக நெருக்கமாகக் கண்காணிக்கப்படுகிறது.

10.8 வங்கியானது வெளிநாட்டு ஒதுக்குகளை அதிகரிக்கும் நோக்கத்திற்காக ஐக்கிய அமெரிக்க டொலர் மற்றும் ரூபாய் கொள்வனவு விற்பனை பரஸ்பர பரிமாற்றல் ஒப்பந்தங்களை உரிமம் பெற்ற வர்த்தக வங்கிகளுடன் திசெம்பர் 31, 2024 இல் ஏற்படுத்தியிருந்தது. இது அமெரிக்க டொலர் 1,318.3 மில்லியனாகக் காணப்பட்டது. குறிப்பு 54. ஆ). மேலும், 2024 ஆம் ஆண்டில் வெளிநாட்டு நிறுவனங்களுடன் குறுகிய கால அமெரிக்க டொலர் அல்லது ஜப்பான் யென் கொள்வனவு விற்பனை பரஸ்பர பறிமாற்றல் ஒப்பந்தங்களை வங்கி மேற்கொண்டது மற்றும் 31 திசெம்பர் 2024 நிலவரப்படி, இதன் நிலுவைத் தொகையானது 71,100.0 மில்லியன் ஜபப்பானிய யென் ஆக உள்ளது. (குறிப்பு 54. ஆ)

10.9 2024 திசெம்பர் 31இல் உள்ளவாறு, வங்கி உரிமம் பெற்ற வர்த்தக வங்கிகளுடன் மேற்கொண்ட நீண்ட கால ஐக்கிய அமெரிக்க டொலர்/ரூபாய் கொள்வனவு-விற்பனை பரஸ்பர பரிமாற்றல் ஒப்பந்தங்களின் நிலுவைகள் வருமாறு:

வங்கி	ஒப்பந்த திகதி	நிலுவைத் தொகை (ஐ.அ.டொ. மில்)	பகுதி வாரியாக இறுதி முதிர்வுத் திகதி	தவணைகள்/நிபந்தனைகள்	கொடுக்கல் வாங்கல்களின் அடிப்படை
இலங்கை வங்கி	15.08.2023	225.00	12.08.2025	• இலங்கை வங்கியிலிருந்து ஐ.அ.டொலர் 225 மில்லியனை கொள்வனவு செய்வதற்கு முறிகளை பரிமாற்றம் செய்யும் திகதியான ஆகஸ்ட் 15, 2023 அன்றிலிருந்து உடடினக் கொடுக்கல் வாங்கலை நிறைவேற்றுதல். இங்கு, பார்லெக் திகதியும் பார்லெக் பரிமாற்று வீதமும் மேலே குறிப்பிட்ட பரஸ்பர கொடுக்கல் வாங்கலின் பார் லெக் வீதத்துடனும் பார்லெக் பரிமாற்று வீதத்துடனும் இரு பார் லெக் கொடுக்கல் வாங்கல்களின் ஐக்கிய அமெரிக்க டொலர் மற்றும் இலங்கை ரூபாவின் தொகைகள் தேறியளவில் தீர்ப்பனவு செய்யப்பட வேண்டிய விதத்திலும் ஒத்ததாகவுள்ளன.	உள்நாட்டு படுகடன் மேம்படுத்துகை நிகழ்ச்சித் திட்டத்தின் கீழ் அவற்றின் இலங்கை அபிவிருத்தி முறிகளை ரூபாவில் குறித்துரைக்கப் பட்ட அரச முறிகளாக பரிமாற்றம் செய்ய வசதிப்படுத்தப்பட்டது.
இலங்கை வங்கி	22-04-2021	15.00	15.12.2025	• பூச்சிய செலவு அடிப்படையில் 6 ஆண்டுகள் • 5 ஆண்டுகள் தவணைகளில் மீளச்செலுத்தப்படுவதுடன் ஒவ்வொரு 6 மாதங்களுக்கும் ஏறத்தாழ ஐ.அ.டொலர் 10 மில். செலுத்தப்படும்	ஆசிய உட்கட்டமைப்பு முதலீட்டு வங்கியின் கொவிட்-19 அவசரநிலை மற்றும் நெருக்கடி நிலைப் பணித் திட்டத்தின் கீழ் கடன் பெறப்பட்டது
இலங்கை வங்கி	29-06-2021	44.78	15.12.2027		
மக்கள் வங்கி	23.04.2021	15.00	15.12.2025		
மக்கள் வங்கி	30.09.2021	44.78	15.12.2027		
டிஎவ்சிசி வங்கி பி.எல்.சி	15.11.2021	93.75	15.08.2028	• பூச்சிய செலவு அடிப்படையில் 7 வருடங்கள் • 20 ஆண்டு தவணைகளில் மீளச்செலுத்தப் படுவதுடன் ஒவ்வொரு 3 மாதங்களுக்கும் 6.25 மில். ஐ.அ.டொலர் செலுத்த எதிர்பார்க்கப் படுகின்றது.	ஐக்கிய அமெரிக்காவின் சர்வதேச அபிவிருத்தி நிதிக் கூட்டுத்தாபனத் திடமிருந்து கடன் பெறப்பட்டது
கொமர்ஷல் பாங்க் ஒவ் சிலோன் பி.எல்.சி	17.11.2021	35.00	23.11.2026	• முதல் 18 மாதங்களுக்கு எந்த கட்டணமும் இல்லாமல் 5 ஆண்டுகள் மற்றும் அதன் பிறகு, ஒரு அமெரிக்க டாலருக்கு ரூ.1.00 அரையாண்டு பிரீமியம். • முதிர்ச்சியில் ஒருமுறை செலுத்தும் தொகை.	ஐக்கிய இராச்சியத்தின் சீடிசி பி.எல்.சி இடமிருந்து கடன் பெறப்பட்டது
தேசிய அபிவிருத்தி வங்கி பி.எல்.சி	18-03-2022	27.00	19.03.2029	• 7 வருடங்களில் முதல் 18 மாதங்கள் ஆண்டு மிகையாக ஒரு ஐ.அ.டொலருக்கு தலா ரூ.1.00யும் அதனைத் தொடர்ந்து எஞ்சியுள்ள ஐந்தரை ஆண்டுகள் ஆண்டு மிகையாக ஒரு ஐ.அ.டொலருக்கு தலா ரூ.1.00யும் • 12 தவணைகளில் மீளச்செலுத்தப் படுவதுடன் ஒவ்வொரு 6 மாதங்களுக்கும் 3 மில். ஐ.அ.டொலர்	டி.எப்.சி இடமிருந்து கடன் பெறப்பட்டது

11 ப.நா.நி. தொடர்பான சொத்துக்கள்

திசெம்பர் 31இல் முடிவடைந்த ஆண்டுக்கானது	குறிப்பு	2024 ரூபா.'000	2023 ரூபா.'000
அனைத்துமுள்ளடக்கிய வருமானத்தின் சீர்மதிப்புப் பெறுமதியில் அளவிடப்பட்டது			
ப.நா.நிதிய அனுமதிப் பங்கு	11.1	221,291,888	253,508,295
சிறப்பு எடுப்பனவு உரிமைகளின் உடமைகள்	11.2	925,452	10,991,665
		222,217,340	264,499,960
பதிவழிக்கப்பட்ட பெறுமதியில் அளவிடப்படடவை			
ப.நா.நிதிய எடுப்பனவு உரிமைகளின் உடமைகள்	11.3	301,574	345,479
முற்செலுத்தப்பட்ட விதிப்புக்கள் – ப.நா.நிதியக் கடன்கள்		357,164	493,765
கழிக்குக: ப.நா.நி. தொடர்பான சொத்துக்கள் மீது எதிர்பார்க்கப்படும் கொடுகடன் இழப்புக்கள்	11.4	(9)	(7)
		658,729	839,237
		222,876,069	265,339,197

11.1 ப.நா. நிதிய அனுமதிப் பங்கு

ப.நா.நிதிய அனுமதிப் பங்கானது (மூலதன சந்தாக்கள்) அதன் அங்கத்துவ நாடுகளிலிருந்து கிடைக்கின்ற ப.நா.நிதிய வளங்களின் முதன்மை மூலமாகும். பரந்தளவில் ஒரு நாட்டின் ஒப்பீட்டளவிலான பொருளாதார நிலைமை கருத்தில் கொள்ளப்பட்டு ஒவ்வொரு நாட்டினதும் அனுமதிப் பங்கு தீர்மானிக்கப்படுகின்றது. ப.நா. நிதியத்தில் இணைகின்ற சந்தர்ப்பத்தில் ஒரு நாடு அதற்குரிய அனுமதிப் பங்குத் தொகையில் நூற்றுக்கு 25 வீதத்தினை பரவலாக ஏற்றுக்கொள்ளப்படுகின்ற வெளிநாட்டு நாணயத்தின் மூலம் அல்லது சிஎஉயில் செலுத்துதல் வேண்டுமென்பதோடு, எஞ்சிய 75 வீதத்தினையும் தம் நாட்டுப் பணத்தின் மூலம் செலுத்துதல் வேண்டும். வங்கியொன்றின் ப.நா.நிதியத்துடனான அதன் கொடுக்கல்வாங்கல்கள், ப.நா.நிதியத்தின் உறுப்புரையின்படி, அரசாங்கத்தின் சார்பில் அதன் சொந்தக் கணக்கின் மீது இடம்பெறுவதனால் ப.நா.நிதியத்தின் அனுமதிப் பங்கு வங்கியின் சொத்துக்களைப் பிரதிபலிக்கிறது.

ப.நா. நிதியம், பொது அனுமதிப் பங்கு மீளாய்வு உடன்படிக்கைக்கு அமைவாக, ப.நா. நிதியத்தின் 189 அங்கத்தவர்களினதும் அனுமதிப் பங்கினையும் 2016 சனவரியில் அதிகரிக்க முடிவு செய்தது (தற்பொழுது இதில் 190 ப.நா.நிதிய அங்கத்துவ நாடுகளுள்ளன). இதன் விளைவாக, இலங்கையின் ப.நா. நிதிய அனுமதிப்பங்கு 2016 பெப்புருவரி 17இல் முன்னைய அனுமதிப்பங்கு தொகையான சிஎஉ 413.40 மில்லியனிலிருந்து சிஎஉ 578.80 மில்லியனுக்கு அதிகரித்தது.

பன்னாட்டு நாணய நிதியத்தின் ஒதுக்கீட்டைப் பொறுத்தமட்டில் செலுத்த வேண்டிய தொகைகள், குறிப்பு 24 இல் உள்ள ஒதுக்கீட்டுப் பொறுப்பு என்ற தலைப்பின் கீழ் காட்டப்பட்டுள்ளது. பன்னாட்டு நாணய நிதியத்தின் ஒரு உறுப்பு நாட்டின் ஒதுக்கீடு அந்த நாட்டின் நிதியியல் மற்றும் நிறுவன ரீதியான ப.நா.நி உடனான தொடர்புகளின் மூலம் தீர்மானிக்கப்படுகின்றது.

ப.நா. நிதியத்திலிருந்து ஒரு உறுப்பினர் விலகினால், ப.நா. நிதியத்திற்கான நிகரப் பொறுப்புக்களைத் தீர்ப்பதற்கு தேவையில்லாத அளவிற்கு அதன் ஒதுக்கீட்டு சந்தை மீளப்பெறப்படும். எவ்வாறாயினும் ப.நா. நிதிய ஒதுக்கீட்டின் மீதான வட்டியானது உறுப்பினர்களுக்கு உரிமையில்லை. எனவே, பணத்தின் நேர மதிப்பிற்கு இழப்பீடு எதுவுமில்லை. எனவே, ப.நி.அ.நியமம் 9 இன் கீழ் இது இலாபம்/நட்டத்தினூடான சீர்மதிப்புப் பெறுமதியில் வகைப்படுத்தப்படுகின்றது. சீர்மதிப்பு பெறுமதியினைக் கணக்கிடுவதற்கு முதிர்வுக் காலம் எதுவுமில்லாததால் சீர்மதிப்புப் பெறுமதி மதிப்பிறக்கத்திற்குச் சமமாக இருக்கும்.

(i) **சந்தாக்கள்:** ப.நா. நிதியத்திற்கான அங்கத்தவரின் சந்தாவானது அங்கத்தவரின் அனுமதிப் பங்குக்குச் சமமாகும் என்பதோடு அதன் மூலம் அங்கத்தவர் ப.நா. நிதியத்திற்கு வழங்குவதற்கு கடப்பாடுடைய அதிகபட்ச நிதி வளங்களின் தொகை தீர்மானிக்கப்படுகிறது. அங்கத்தவர் பங்களிப்பை முழுமையாகச் செலுத்துதல் வேண்டும். 25 சதவீதத்தினை ப.நா.நிதியம் தீர்மானிக்கின்ற ஒதுக்குச் சொத்துக்களிலிருந்தும் (சிஎஉ அல்லது பயன்படுத்தக்கூடிய நாணயங்களில்) மற்றும் எஞ்சிய தொகையை அங்கத்தவரின் சொந்த நாணயத்தின் மூலமும் செலுத்துதல் வேண்டும்.

(ii) **வாக்களிக்கும் அதிகாரம்:** ப.நா.நிதியத்தின் தீர்மானங்களின் போது அங்கத்தவரின் வாக்களிக்கும் அதிகாரமானது அனுமதிப் பங்கின் மூலம் தீர்மானிக்கப்படுகிறது. ஒவ்வொரு ப.நா.நி. அங்கத்தவரும் அடிப்படை வாக்குகளுடன், அனுமதிப் பங்கின் ஒவ்வொரு சிஎஉ 100,000 க்கு ஒரு மேலதிக வாக்கு வீதமும் உரித்துடையவராவர். 2008 சீர்திருத்தமானது மொத்த வாக்குகளின் 5.50 சதவீதத்தில் அடிப்படை வாக்குகளின் எண்ணிக்கையினை நிர்ணயித்துள்ளது.

(iii) **நிதியுதவிக்கான அணுகல்:** ஒரு உறுப்பு நாடு பன்னாட்டு நாணய நிதியத்திலிருந்து பெறக்கூடிய நிதியுதவியின் அளவு (அணுகல் வரம்புகள்) நிலையான மற்றும் நீட்டிக்கப்பட்ட ஏற்பாடுகளின் கீழ் அதன் ஒதுக்கீட்டை அடிப்படையாகக் கொண்டது. எடுத்துக்காட்டாக, ஒரு உறுப்பினர் தற்போது அதன் ஒதுக்கீட்டில் 200 சதவீதம் வரை ஆண்டுதோறும் மற்றும் 600 சதவீதம் வரை கடன் வாங்கலாம். விதிவிலக்கான சூழ்நிலைகளில் நிதிக்கான அணுகல் அதிகமாக இருக்கலாம்.

(iv) **சிஎஉ ஒதுக்கல்:** அங்கத்தவருடைய அனுமதிப் பங்குகளின் விகிதாசாரப்படி இவர்களுக்கான சிஎஉ ஒதுக்குகளின் பங்கு தீர்மானிக்கப்படுகிறது. ஐ.அ டொலர் 650 பில்லியனுக்குச் சமமான பொது சிறப்பு எடுப்பனவு உரிமை ஒதுக்கீடானது பன்னாட்டு நாணய நிதியத்தில் 2021 ஓகத்து 23 அன்று நடைமுறைக்கு வந்த சிறப்பு எடுப்பனவு உரிமைகள் திணைக்களத்திலுள்ள பங்கேற்பாளர்களின் தற்போதுள்ள பங்குகளின் விகிதத்தில் பன்னாட்டு நாணய நிதிய உறுப்பினர்களுக்கு மேற்கொள்ளப்பட்டது. இதில் பொது சிறப்பு எடுப்பனவு உரிமைப் பங்கில் இலங்கையின் சிறப்பு எடுப்பனவு உரிமைப் பங்காக 554.8 மில்லியன் காணப்பட்டது.

11.2 சிறப்பு எடுப்பனவு உரிமை உடமைகள்

சிறப்பு எடுப்பனவு உரிமை (சிஎஉ) என்பது ப.நா.நி. அங்கத்தவர்களின் எவ்விதத் தடைகளுமின்றிப் பயன்படுத்தக்கூடிய நாணயங்கள் மீதான கோரலாக இருப்பதுடன், இதில் சிஎஉ உடமையாளர்கள் தமது சிஎஉரிமைகளை இந்நாணயங்களுக்காகப் பரிமாறிக் கொள்ள முடியும். ஒதுக்குச் சொத்தொன்றாக சிஎஉரிமையின் பெறுமதியானது சிஎஉரிமையை வைத்திருப்பதற்கும் ஏற்றுக்கொள்வதற்குமான அங்கத்தவர்களின் கடப்பாடுகள் மற்றும் சிஎஉரிமை முறைமையின் தொழிற்பாடுகளுடன் தொடர்புபட்ட பல்வேறுபட்ட கடப்பாடுகளுக்கு மதிப்பளிக்க வேண்டிய பொறுப்பு என்பவற்றிலிருந்து தோன்றுகின்றது. தடையின்றிப் பயன்படுத்தக்கூடியதான நாணயங்கள் மீதான சிஎஉ கோரலானது மதிப்பளிக்கப்படுவதை ப.நா.நி. இரண்டு விதங்களில் உறுதி செய்கின்றது. அதாவது, பலவீனமான வெளிநாட்டு நிலைமையிலுள்ள அங்கத்தவர்களிடமிருந்து சிஎஉவைக் கொள்வனவு செய்வதற்குப் பலம் வாய்ந்த வெளிநாட்டு நிலைமையைக் கொண்ட ப.நா.நி அங்கத்தவர்களைப் பெயர் குறித்துரைப்பதன் மூலமும் அத்துடன் முகாமைக்குட்படுத்தப்பட்ட சந்தையினுள் பங்கேற்கும் அங்கத்தவர்களுக்கிடையிலான தாமாக முன்வந்து பரிமாற்றிக் கொள்ளும் ஒழுங்கின் மூலமுமாகும். மேலே காட்டப்பட்ட தொகையானது தொடர்பான அறிக்கையிடும் திகதிகளிலுள்ளவாறான வங்கியின் மொத்த உடமைகளைப் பிரதிநிதித்துவப்படுத்துகிறது.

சி.எ.உ. குணாதிசயங்கள் பணத்திற்கு ஒத்த பண்புகளைக் கொண்டுள்ளன. எனவே ப.நி.அ.நி. 9இன் கீழ் இலாபம்/ நட்டத்தினூடான சீர்மதிப்புப் பெறுமதியில் வகைப்படுத்தப்படுகின்றது. சீர்மதிப்புப் பெறுமதியினைக் கணிப்பிடுவதற்கு முதிர்ச்சிக் காலம் எதுவுமில்லாததால் சீர்மதிப்புப் பெறுமதியானது மதிப்பிறக்கத்திற்குச் சமமாக இருக்கும்.

11.3 ப.நா. நிதியத்துடனான வைப்புக்கள் – பாரிய அளவிற்குக் கடன்பட்ட வறிய நாடுகளுக்கான வறுமைக் குறைப்பு வளர்ச்சி வசதி நம்பிக்கை நிதிய வைப்பு

பன்னாட்டு நாணய நிதியத்தில் நிர்வகிக்கப்படும் விசேட எதிர்பாரா நிகழ்வுக் கணக்கு-2 (வி.எ.நி.கணக்கு-2) இற்குப் பிந்திய கணக்கில் இலங்கையின் வைப்பிலிருந்து சிஎஉ 788,783இனை மாற்றியதன் மூலம் 2000 ஏப்பிரல் 21ஆம் திகதி இலங்கை அரசாங்கத்திற்கும் பன்னாட்டு நாணய நிதியத்திற்குமிடையில் மேற்கொள்ளப்பட்ட உடன்படிக்கையின் கீழ் பாரிய அளவிற்குக் கடன்பட்ட வறிய நாடுகளுக்கான வறுமைக் குறைப்பு வளர்ச்சி வசதி நம்பிக்கை வைப்பு மேற்கொள்ளப்பட்டது. வி.எ.நி. கணக்கு-2 ஐ முடிவுறுத்துவதற்கு பன்னாட்டு நாணய நிதியத்தினால்தீர்மானிக்கப்பட்ட போது,இலங்கைக்கெதிராக வி.எ.நி. கணக்கு-2 இல் வைக்கப்பட்டிருந்த மீதியை மாற்றியதன் மூலம் பன்னாட்டு நாணய நிதியத்தின் வழிகாட்டலின் கீழ் இந்தக் கணக்கு உருவாக்கப்பட்டது. வி.எ.நி. கணக்கு-2இற்குப் பிந்திய கணக்கிலுள்ள மீதிகளை முழுமையான நன்கொடையாக அல்லது பாரிய அளவிற்குக் கடன்பட்ட வறிய நாடுகளுக்கான வறுமைக் குறைப்பு வளர்ச்சி வசதி கடனுக்கு மானியம் வழங்கும் ஒரு வழியாக பாரிய அளவிற்குக் கடன்பட்ட வறிய நாடுகளுக்கான வறுமைக் குறைப்பு வளர்ச்சி வசதி நம்பிக்கைப் பொறுப்புக்கு வழங்குவதற்கு கவனத்தில் கொள்ளுமாறு அந்தக் கணக்கில் மீதிகளைக் கொண்டிருந்த நாடுகளை பன்னாட்டு நாணய நிதியம் கேட்டுக் கொண்டது. அதற்கிணங்க இலங்கை அரசாங்கம், வி.எ.நி. கணக்கு- 2இற்குப் பிந்திய கணக்கிலுள்ள நிதிகளை முழுமையான நன்கொடையாகவன்றி 2018 வரையிலான வட்டியில்லா வைப்பாக பாரிய அளவிற்குக் கடன்பட்ட வறிய நாடுகளுக்கான வறுமைக் குறைப்பு வளர்ச்சி வசதி நம்பிக்கைப் பொறுப்புக் கணக்குக்கு மாற்றுவதற்கு இணங்கியது. இது பின்னர் 2024 வரை நீடிக்கப்பட்டது.

11.4 பா.நிதியத்துடன் தொடர்புபட்ட சொத்துக்கள் மீது எதிர்பார்க்கப்பட்ட கொடுகடன் இழப்புக்களிலான அசைவு

திசெம்பர் 31இல் முடிவடைந்த ஆண்டுக்கானது	2024 ரூபா.'000	2023 ரூபா.'000
கட்டம் 1		
சனவரி 1இல் உள்ளவாறான நிலுவை	7	8
ஆண்டு காலப்பகுதியிலான விதிப்பு (மீளளித்தல்)	2	(1)
திசெம்பர் 31இல் உள்ளவாறான நிலுவை	9	7

12 இலங்கை அரச பிணையங்கள்

2023ஆம் ஆண்டின் இலங்கை மத்திய வங்கிச் சட்டத்தின் 86(4) ஆம் பிரிவிற்கமைவாக இரண்டாந்தரச் சந்தையிலும் 86(5) ஆம் பிரிவிற்கமைவாக முதலாந்தரச் சந்தையிலும் அரசாங்கப் பிணையங்களை மத்திய வங்கி கொள்வனவு செய்கின்றது. 31.01.2024 இற்கு எந்த மாற்றமும் இல்லை.

	2024 ரூபா.'000	2023 ரூபா.'000
திறைசேரி உண்டியல்கள்	–	208,344,310
திறைசேரி முறிகள்	1,748,873,060	1,836,003,282
	1,748,873,060	2,044,347,592

இலங்கை அரசாங்கப் பிணையங்களில் முதலீடுகள் எதிர்பார்க்கப்படும் கடன் இழப்பு கணக்கீடுகளுக்கு உட்படுத்தப்படுகின்றன. இருப்பினும், அரசாங்க உள்நாட்டு நாணய நிதிய சொத்துக்களுக்கு இயல்புநிலையின் நிகழ்தகவு பூஜ்ஜியமாகும், எனவே, எதிர்பார்க்கப்படும் கொடுகடன் இழப்பு பூஜ்ஜியமாகும்.

13 மீள்விற்பனை உடன்படிக்கையின் கீழ் கொள்வனவு செய்யப்பட்ட பிணையங்கள்

திசெம்பர் 31இல் முடிவடைந்த ஆண்டுக்கானது	2024 ரூபா. '000	2023 ரூபா. '000
மீள்விற்பனை உடன்படிக்கையின் கீழ் கொள்வனவு செய்யப்பட்ட பிணையங்கள்	26,189,000	332,862,000
மீள்விற்பனை உடன்படிக்கையின் கீழ் கொள்வனவு செய்யப்பட்ட பிணையங்கள் மீது பெறத்தக்க வட்டி	5,922	1,089,940
	26,194,922	333,951,940

14 நிதியியல் மற்றும் ஏனைய நிறுவனங்களிலான பங்குரிமை முதலீடுகள்

இலங்கை மத்திய வங்கிச் சட்டத்தின் 114(2)(அ)ஆம் பிரிவின் நியதிகளுக்கமைய இத்தகைய முதலீடுகள் மேற்கொள்ளப்படுகின்றன. இப்பிரிவின் கீழ், ஏதேனும் கம்பனியில் வைப்புக்களை கையகப்படுத்துவதற்கும் பேணுவதற்கும் பொறுப்பளிக்கப்படுகின்றது. இக்கம்பனியானது வங்கித்தொழில் மற்றும் நிதியியல் துறையில் ஏற்பட்ட மனித வளங்களினதும் தொழில்நுட்ப அபிவிருத்தியினதும் முன்னேற்றத்திற்காக அல்லது இலங்கையில் வர்த்தக வங்கிகளுக்கு மத்தியில் கொடுக்கல்வாங்கல்களுக்கு வசதியளிப்பதற்காக உருவாக்கப்பட்டது.

14.1 முதலீட்டு நிலைமை

கம்பனி	வியாபாரத்தின் தன்மை	2024 பங்குகளின் எண்ணிக்கை ரூபா.'000	2024 சீர்மதிப்புல் பெறுமதி ரூபா.'000	2023 பங்குகளின் எண்ணிக்கை ரூபா.'000	2023 சீர்மதிப்பு பெறுமதி ரூபா.'000
லங்கா கிளியர் (பிறைவேட்)லிமிடெட்	தன்னியக்கத் தீர்ப்பனவு	2,986,824	35,989	2,986,824	938,965
வரையறுக்கப் பட்ட லங்கா நிதியியல் பணிகள் பணியகம்	தன்னியக்க நிதிய மாற்றல்	500,000	5,000	500,000	–
இலங்கை கடன் தகவல் பணியகம் லிமிடெட்	கொடுகடன் தகவல் வழங்கல்	48,244	5,845	48,244	1,230,576
			46,834		2,169,541

இந்த முதலீடுகள் திசெம்பர் 31, 2023 வரை ஏனைய அனைத்தையுமுள்ளடக்கிய வருமானத்தின் சீர்மதிப்புப் பெறுமதியில் மேற்கொள்ளப்பட்டன. இருப்பினும், இந்த முதலீடுகள் ஒழுங்குமுறைப்படுத்தல் தேவைப்பாடுகளின் கீழ் செய்யப்பட்ட மூலோபாய முதலீடுகள் என்பதாலும், இந்த நிறுவனங்களின் பங்குகளுக்கு சந்தை விலை கிடைக்காததைக் கருத்தில் கொண்டு, இந்த முதலீடுகள் திசெம்பர் 31, 2024 முதல் சிறந்த விளக்கக்காட்சிக்காக கிரய அடிப்படையில் மேற்கொள்ளப்பட்டன. இதன் விளைவாக, திசெம்பர் 31, 2023 நிலவரப்படி ஏனைய அனைத்தையுமுள்ளடக்கிய வருமானத்தின் சீர்மதிப்புப் பெறுமதியில் வகைப்படுத்தப்பட்ட பங்கு முதலீடுகளின் சந்தை மதிப்பீட்டு மிகை ரூ. 2,122.41 மில்லியன் 2024 இல் அங்கீகரிக்கப்படவில்லை.

15 வங்கிகளுக்கான கடன்கள்

திசெம்பர் 31இல் முடிவடைந்த ஆண்டுக்கானது	குறிப்பு	2024 ரூபா. '000	2023 ரூபா. '000
வங்கிகளுக்கான கடன்கள்	15.1	9,704,369	47,931,158
குறைவாக: வங்கிகளுக்கு வழங்கப்படும் கடன்களில் எதிர்பார்க்கப்படும் கடன் இழப்பு	15.2	(142,939)	(135,471)
		9,561,430	47,795,687

15.1 வங்கிகளுக்கான கடன்கள்

உற்பத்தித்திறன் நோக்கங்களுக்காக கடன்களுக்கு வசதியளிப்பதற்கு 1949ஆம் இலக்க 58ஆம் இலக்க நாணய விதிச் சட்டத்தின் ஏழாம் அத்தியாயத்தின் IIIA பிரிவின் நியதிகளில் இத்தகைய கடன்கள் வழங்கப்படுகின்றன. எவ்வாறாயினும், 2023இன் 16ஆம் இலக்க புதிய மத்திய வங்கிச் சட்டத்தின் சட்டமாக்குதலுடன் புதிய ஏற்பாடுகளின் கீழ் அதாவது புதிய சட்டத்தின் 134ஆம் பிரிவின் சேமிப்புக்களின் கீழ் ஆளுகை செய்யப்படும்.

திசெம்பர் 31இல் முடிவடைந்த ஆண்டுக்கானது	2024 ரூபா. '000	2023 ரூபா. '000
நடுத்தர மற்றும் நீண்ட கால கொடுகடன் திட்டம்		
– தொடர்பான தரப்பினர்கள்	13,906	16,039
வடக்கு மற்றும் கிழக்கில் பாதிக்கப்பட்ட வீடுகளின் திருத்தம்		
– தொடர்பான தரப்பினர்கள்	–	8,448
சௌபாக்யா கொவிட்-19 புத்துயிரளித்தல் வசதி		
– தொடர்பான தரப்பினர்கள்	129	34,612
– ஏனையோர்	–	38,215
சௌபாக்யா கொவிட்-19 புத்துயிரளித்தல் வசதி		
– தொடர்பான தரப்பினர்கள்	–	576,334
– ஏனையோர்	–	212,185
சௌபாக்கியா கடன் திட்டம்		
– தொடர்பான தரப்பினர்கள்	8,302,336	12,356,860
– ஏனையோர்	813,371	1,455,216
இ.ம.வங்கியின் கொடுகடன் உத்தரவாதத் திட்டத்தின் கீழ் அங்கீகரிக்கப்பட்ட கடன்கள்		
– தொடர்பான தரப்பினர்கள்	120,456	101,226
– ஏனையோர்	9,091	9,091
உள்நாட்டு வேளாண்மை அபிவிருத்தி முன்னோடிக் கட்ட கடன் திட்டம்		
– தொடர்பான தரப்பினர்கள்	364,714	508,007
– ஏனையோர்	80,366	114,925
வங்கிகளுக்கான திரவத்தன்மை ஆதரவு வசதி	–	32,500,000
	9,704,369	47,931,158

சௌபாக்யா கடன் திட்டம், சௌபாக்யா கோவிட்-19 மறுமலர்ச்சி வசதி மற்றும் சௌபாக்யா கோவிட்-19 மறுலர்ச்சிமலர்ச்சி மறுநிதியளிப்பு வசதி ஆகியவை, விவசாயம், கால்நடைகள், குறு, சிறு மற்றும் நடுத்தர தொழில் நிறுவனங்களுக்கு கடன் வசதிகளை வழங்குவதற்காக இலங்கை மத்திய வங்கியால் நிறுவப்பட்ட கடன் திட்டங்களாகும். நன்கு இணைக்கப்பட்ட பெறுமதிச் சங்கிலிகள் மூலம் பல்வேறு தொழில்நுட்ப உதவிகள் மற்றும் சிறந்த சந்தை வாய்ப்புகளுடன் சிறிய உழவர் சமூகத்திற்கு மலிவு நிதி வசதிகளை வழங்குவதனை மத்திய வங்கி சட்டத்தின் மூலம் விதிக்கப்பட்ட மீள்நிதியளிப்பு கட்டுப்பாடுகள் காரணமாக இலங்கை மத்திய வங்கியால் புதிய கடன்கள் எதுவும் வழங்கப்படவில்லை மற்றும் அனைத்து கடன்களும் மீட்கும் கட்டத்தில் உள்ளன

15.2 வங்கிகளுக்கான கடன்கள் மீது எதிர்பார்க்கப்படும் கொடுகடன் இழப்புக்களிலான அசைவு

	2024				2023			
	கட்டம் 1 ரூபா.'000	கட்டம் 2 ரூபா.'000	கட்டம் 3 ரூபா.'000	மொத்தம் ரூபா.'000	கட்டம் 1 ரூபா.'000	கட்டம் 2 ரூபா.'000	கட்டம் 3 ரூபா.'000	மொத்தம் ரூபா.'000
சனவரி 1இல் உள்ளவாறான நிலுவை	14,696	10,457	110,318	135,471	6,057	251,565	86,307	343,929
ஆண்டு காலப்பகுதியிலான விதிப்பு/(மீளளித்தல்)	(7,476)	(4,284)	19,229	7,468	8,639	(241,108)	24,011	(208,458)
திசெம்பர் 31இல் உள்ளவாறான நிலுவை	7,220	6,173	129,546	142,939	14,696	10,457	110,318	135,471

16 ஓய்வூதியம் மற்றும் தொழிலிற்குப் பின்னர் பயனதரும் பிறதிட்டங்கள்

தகுதியுள்ள அனைத்து ஊழியர்களையும் உள்ளடக்கிய ஏழு வரையறுக்கப்பட்ட நன்மைத் திட்டங்களை வங்கி செயல்படுத்துகிறது. ஊழியர் ஓய்வூதியத் திட்டத்தின் (பழைய) கீழ், சனவரி 1, 1998க்கு முன்பு வங்கியில் சேர்ந்து 10 ஆண்டுகள் சேவையை முடித்த ஊழியர்கள் இந்தத் திட்டத்திற்குத் தகுதியுடையவர்கள் ஆவர். சனவரி 1, 1998க்குப் பிறகு வங்கியில் சேர்ந்து 10 ஆண்டுகள் சேவையை முடித்த ஊழியர்கள் புதிய ஓய்வூதியத் திட்டத்திற்குத் தகுதியுடையவர்கள் ஆவர். இந்த ஓய்வூதியத் திட்டங்கள் பங்களிப்பு இல்லாத ஓய்வூதியத் திட்டங்களாகும், இதில் சலுகைகளின் செலவு முழுவதுமாக வங்கியால் ஏற்கப்படுகிறது. ஆண் ஊழியர்களுக்கான விதவைகள் மற்றும் அனாதைகள் ஓய்வூதியத் திட்டமும், பெண் ஊழியர்களுக்கான விதவைகள் மற்றும் அனாதைகள் ஓய்வூதியத் திட்டமும் 1 சனவரி 1998க்கு முன்பு சேர்ந்த வங்கி ஊழியர்களுக்குத் திறந்திருக்கும், அதே நேரத்தில் புதிய விதவைகள் மற்றும் அனாதைகள் மற்றும் விதவைகள் மற்றும் அனாதைகள் ஓய்வூதியத் திட்டம் 1 சனவரி 1998க்குப் பிறகு சேர்ந்த வங்கி ஊழியர்களுக்குத் திறந்திருக்கும். 1 ஆகத்து 1994க்கு முன்பு ஆட்சேர்ப்பு செய்யப்பட்ட விதவைகள் மற்றும் அனாதைகள் ஓய்வூதியத் திட்டம் (பழைய) மற்றும் விதவைகள் மற்றும் அனாதைகள் ஓய்வூதியத் திட்டங்களின் கீழ் தகுதியுள்ள ஊழியர்கள் மாதாந்திர அடிப்படை சம்பளத்தில் 5% மற்றும் ஆகத்து 01, 1994 அன்று அல்லது அதற்குப் பிறகு ஆட்சேர்ப்பு செய்யப்பட்ட ஊழியர்கள் மாதாந்திர அடிப்படை சம்பளத்தில் 10% பங்களிக்கின்றனர். புதிய விதவைகள் மற்றும் அனாதைகள் மற்றும் விதவைகள் மற்றும் அனாதைகள் ஓய்வூதியத் திட்டத்தின் கீழ் தகுதியுள்ள ஊழியர்கள் மாதாந்திர அடிப்படை சம்பளத்தில் 5.5% பங்களிக்கின்றனர்.

வங்கியில் ஐந்து ஆண்டுகள் சேவையை முடித்த மற்றும் ஊழியர் ஓய்வூதியத் திட்டங்களின் கீழ் மாதாந்திர ஓய்வூதியத் தொகைக்கு தகுதியற்ற ஊழியர்களுக்கு வங்கி பணிக்கொடை சலுகைகளையும் வழங்குகிறது. இந்தப் பொறுப்பைச் சமாளிக்க, நிதி நிலை அறிக்கையில் ஒரு ஏற்பாடு முன்கொண்டு செல்லப்படுகிறது, இது ஆக்சுவேரியல் மதிப்பீட்டைப் பயன்படுத்தி கணக்கிடப்படும் பொறுப்புக்கு சமமானது.

வங்கி ஒரு வேலைவாய்ப்புக்குப் பிந்தைய மருத்துவப் பலன் திட்டத்தைக் கொண்டுள்ளது, இது ஓய்வுபெற்ற ஊழியர்கள் மற்றும், அவர்களின் வாழ்க்கைத் துணைவர்கள், பெற்றோர்கள் மற்றும் விதவைகள்/விதவைகள் காரணமாகவும் ஏற்படும் சில மருத்துவச் செலவுகளைத் திருப்பிச் செலுத்துகிறது.

வங்கி, வரையறுக்கப்பட்ட சலுகைக் கடமைகள் மற்றும் ஊழியர் ஓய்வூதியத் திட்டங்கள், விதவைகள் மற்றும் அனாதைகள் ஓய்வூதியத் திட்டம், விதவைகள் மற்றும் அனாதைகள் ஓய்வூதியத் திட்டம், புதிய விதவைகள் மற்றும் அனாதைகள் மற்றும் விதவைகள் மற்றும் அனாதைகள் ஓய்வூதியத் திட்டம், பணிக்கொடைத் திட்டம் மற்றும் மருத்துவப் பலன்த் திட்டம் ஆகியவற்றிற்குக் காரணமான தற்போதைய சேவைச் செலவுகளை மறு மதிப்பீடு செய்ய ஒரு சுயாதீன காப்புறுதி மதிப்பீட்டாளரான கே ஏ பண்டிட், ஆலோசகர் மற்றும் காப்புறுதி மதிப்பீட்டாளர் (மும்பை) என்பவரைப் பணியமர்த்தியது.

ஊழியர் ஓய்வூதியத் திட்டங்கள், விதவைகள் மற்றும் அனாதைகள் ஓய்வூதியத் திட்டம், விதவைகள் மற்றும் அனாதைகள் ஓய்வூதியத் திட்டம் ஆகியவற்றின் நிதிகள் தனித்தனியாக நிர்வகிக்கப்பட்டு தனித்தனி புத்தகங்கள் பராமரிக்கப்படுகின்றன. இருப்பினும், பணிக்கொடைத் திட்டம் மற்றும் மருத்துவப் பலன்த் திட்டம் ஆகியவை வங்கியின் கணக்குப் புத்தகங்களிலிருந்து பிரிக்கப்படவில்லை. மேலும், முதலீடுகள் மற்றும் முதலீட்டு வருமானம் இந்த நிதிகளுக்காக வங்கிப் புத்தகங்களில் தனித்தனியாகப் பதிவு செய்யப்பட்டு, முதலீடுகளிலிருந்து பெறப்பட்ட வருமானம் இந்த நிதிகளுக்கு மீண்டும் மாற்றப்பட்டு விநியோகிக்கப்படாமல் மீண்டும் முதலீடு செய்யப்படுகிறது.

திட்ட சொத்துக்கள்/முதலீடுகளின் மொத்த நியாய மதிப்பு ரூ.79,783.16 மில்லியன் (2023 – ரூ. 55,571.05 மில்லியன்) அனைத்து நன்மை கடமைகளின் மொத்த தற்போதைய மதிப்பான ரூ.68,107.70 மில்லியன் (2023 – ரூ. 75,377.83 மில்லியன்)ஐ விட அதிகமாக உள்ளது, இதன் விளைவாக ரூ.11,676.47 மில்லியன் (2023 – ரூ.19,806.78 மில்லியன் பற்றாக்குறை) உபரியாக உள்ளது.

2024 திசெம்பர் 31இல் உள்ளவாறானது

நன்மை (சொத்துக்கள்) பொறுப்புக்கள்	ஊழியர் ஓய்வூதியத் திட்டம் ரூபா.'000	ஊழியர் ஓய்வூதியத் திட்டம்-புதிய ரூபா.'000	விதவைகள் அநாதைகள் ஓய்வூதியத் திட்டம் ரூபா.'000	விதவைகள், அனாதைகள் ஓய்வூதியத் திட்டம் ரூபா.'000	விதுரர்கள், அனாதைகள் ஓய்வூதியத் திட்டம்-புதிய ரூபா.'000	பணிக் கொடைத் திட்டம் ரூபா.'000	மருத்துவ நன்மைத் திட்டம் ரூபா.'000	மொத்தம் ரூபா.'000
நன்மைக் கடப்பாட்டின் தற்போதைய பெறுமதி	44,210,086	3,946,467	9,936,350	1,016,579	1,552,444	596,971	6,847,798	68,106,695
திட்டச் சொத்துக்களின், முதலீடுகளின் சீர்மதிப்புப் பெறுமதி	(45,545,503)	(11,673,711)	(11,127,678)	(4,323,467)	(2,701,100)	(289,493)	(4,122,210)	(79,783,162)
தேறிய நன்மைப் பொறுப்பு (சொத்து)	(1,335,417)	(7,727,244)	(1,191,328)	(3,306,888)	(1,148,656)	307,478	2,725,588	(11,676,467)

நிதியியல் நிலைமைக் கூற்றில் காட்டப்பட்டுள்ள ஓய்வூதியமும் தொழிலுக்குப் பின்னரான ஏனைய நன்மைத் திட்டங்களின் மீதியானது, பின்வரும் காரணங்களின் காரணமாக மதிப்பீட்டாளரின்படியான தேறிய பொறுப்புக்களிலிருந்து வேறுபடுகின்றது:

(அ) விதவைகள் மற்றும் அநாதைகள் ஓய்வூதிய நிதியத்தின் எஞ்சிய மீதியை வங்கிக்குப் பகிர்ந்தளிப்பதற்கான சாத்தியம் குறைவாக இருப்பதன் காரணமாக இந்நிதியத்தின் தேறிய சொத்து நிலைமை கணக்குகளில் பிரதிபலிக்கப்படவில்லை.

(ஆ) வங்கியானது வெவ்வேறான நிதியத்தில் (உள்ளக ரீதியாகப் பேணப்பட்ட) தொடர்பான சொத்துக்களை வைத்திருக்காததன் காரணமாக பணிக்கொடை மற்றும் மருத்துவ நன்மைத் திட்டம் இரண்டிற்கும் நிதியியல் கூற்றுக்கள் மொத்தப் பொறுப்பு நிலைமையைக் காட்டுமேயன்றி, மதிப்பீட்டாளரினால் மதிப்பிடப்பட்ட தேறிய பொறுப்புக்களைக் காட்டாது.

	2024 ரூபா.'000	2023 ரூபா.'000
தொழில் வாய்ப்புத் திட்டங்களின் சொத்து நிலை		
ஊழியர் ஓய்வூதியத் திட்டம்	1,335,417	–
ஊழியர் ஓய்வூதியத் திட்டம்-புதியது	7,727,244	4,507,114
	9,062,661	4,507,114
தொழில் வாய்ப்புத் திட்டங்களின் பொறுப்பு நிலை		
ஊழியர் ஓய்வூதியத் திட்டம்	–	21,003,126
விதவைகள் மற்றும் அனாதைகள் ஓய்வூதியத் திட்டம்	–	4,845,307
பணிக்கொடைத் திட்டம் (மொத்தம்)	596,971	562,315
மருத்துவப் நன்மைத் திட்டம் (மொத்தம்)	6,847,798	4,491,378
	7,444,769	30,902,126

நன்மைக் கடப்பாடுகளின் தற்போதைய பெறுமதியிலான அசைவு	ஊழியர் ஓய்வூதியத் திட்டம் ரூபா.'000	ஊழியர் ஓய்வூதியத் திட்டம்-புதிய ரூபா.'000	விதவைகள், அனாதைகள் ஓய்வூதியத் திட்டம் ரூபா.'000	விதவைகள், அனாதைகள் ஓய்வூதியத் திட்டம் ரூபா.'000	விதுரர்கள், அனாதைகள் ஓய்வூதியத் திட்டம்-புதிய ரூபா.'000	பணிக் கொடைத் திட்டம் ரூபா.'000	மருத்துவ நன்மைத் திட்டம் ரூபா. '000	மொத்தம் ரூபா.'000
2024 சனவரி 01இல் உள்ளவாறு	21,003,126	(4,507,115)	4,845,307	(1,927,607)	(814,840)	323,203	884,701	19,806,775
தேறிய நன்மை செலவு (வருமானம்)	2,646,394	(472,949)	567,024	(256,540)	(293,224)	82,354	166,676	2,439,735
ஏனைய அனைத்தையும் உள்ளடக்கிய வருமானத்தில் அங்கீகரிக்கப்பட்ட தொகை	(16,862,608)	(1,936,291)	(4,874,262)	(1,122,741)	(40,592)	(98,079)	1,674,211	(23,260,362)
செலுத்தப்பட்ட பங்களிப்பு	(8,122,329)	(810,889)	(1,729,397)	–	–	–	–	(10,662,615)
2024 திசெம்பர் 31இல் உள்ளவாறு	(1,335,417)	(7,727,244)	(1,191,328)	(3,306,888)	(1,148,656)	307,478	2,725,588	(11,676,467)

எறிவுசெய்யப்பட்ட நன்மைக் கடப்பாடுகளின் தற்போதைய பெறுமதியிலான அசைவு	ஊழியர் ஓய்வூதியத் திட்டம் ரூபா.'000	ஊழியர் ஓய்வூதியத் திட்டம்-புதிய ரூபா.'000	விதவைகள் அநாதைகள் ஓய்வூதியத் திட்டம் ரூபா.'000	விதவைகள், அனாதைகள் ஓய்வூதியத் திட்டம் ரூபா.'000	விதுரர்கள், அனாதைகள் ஓய்வூதியத் திட்டம்-புதிய ரூபா.'000	பணிக் கொடைத் திட்டம் ரூபா. '000	மருத்துவ நன்மைத் திட்டம் ரூபா. '000	மொத்தம் ரூபா. '000
2024 சனவரி 01இல் உள்ளவாறு	52,618,936	2,964,009	12,463,640	1,310,948	966,603	562,315	4,491,378	75,377,829
வட்டிச் செலவு	6,629,986	373,465	1,570,419	165,179	121,792	70,852	565,914	9,497,607
நடைமுறைப் பணிச் செலவு	–	94,948	–	–	–	41,630	74,902	211,480
நிதியத்திலிருந்து செலுத்தப்பட்ட நன்மைகள்	(4,297,908)	(39,479)	(964,635)	(65,183)	(2,514)	(61,643)	(601,268)	(6,032,630)
கடப்பாடுகளின் மீதான ஆயுட்கால இலாபங்கள்	(8,435,462)	562,982	(1,803,234)	(221,162)	509,017	(57,705)	2,330,784	(7,114,780)
பொறுப்புக்களின் மீதான உண்மையான இலாபங்கள	(2,305,466)	(9,458)	(1,329,840)	(173,203)	(42,454)	41,522	(13,912)	(3,832,811)
2024 திசெம்பர் 31இல் உள்ளவாறு	44,210,086	3,946,467	9,936,350	1,016,579	1,552,444	596,971	6,847,798	68,106,695

திட்டச் சொத்துக்களின்/ முதலீடுகளின் சீர்மதிப்பு பெறுமதியிலான அசைவு	ஊழியர் ஓய்வூதியத் திட்டம் ரூபா. '000	ஊழியர் ஓய்வூதியத் திட்டம்-புதிய ரூபா. '000	விதவைகள் அநாதைகள் ஓய்வூதியத் திட்டம் ரூபா. '000	விதவைகள், அனாதைகள் ஓய்வூதியத் திட்டம் ரூபா. '000	விதுரர்கள், அனாதைகள் ஓய்வூதியத் திட்டம்-புதியது ரூபா. '000	பணிக்கொடைத் திட்டம் ரூபா. '000	மருத்துவ நன்மைத் திட்டம் ரூபா. '000	மொத்தம் ரூபா. '000
2024 சனவரி 01இல் உள்ளவாறு வட்டி	31,615,810	7,471,124	7,618,333	3,238,555	1,781,443	239,112	3,606,677	55,571,054
வட்டி வருமானம்	3,983,592	941,362	959,910	408,058	224,462	30,128	454,441	7,001,953
தொழில்தருநரின் பங்களிப்புக்கள்	8,122,329	810,889	1,729,397	–	–	–	–	10,662,615
ஊழியர்களின் பங்களிப்புகள்	–	–	43,485	13,661	190,554	–	19,699	267,399
நிதியத்திலிருந்து செலுத்தப்பட்ட தொகை	(4,297,908)	(39,479)	(964,635)	(65,183)	(2,514)	(61,643)	(601,268)	(6,032,630)
வட்டி வருமானம் தவிர்ந்த திட்டச் சொத்துக்களின்/ முதலீடுகளின் வருமானம்	6,121,680	2,489,815	1,741,188	728,376	507,155	81,896	642,661	12,312,771
2024 திசெம்பர் 31இல் உள்ளவாறு	45,545,503	11,673,711	11,127,678	4,323,467	2,701,100	289,493	4,122,210	79,783,162

2024 திசெம்பர் 31இல் முடிவடைந்த ஆண்டுக்கான ஏனைய அனைத்தையுமுள்ளடக்கிய வருமானத்தில் அங்கீகரிக்கப்பட்ட செலவினங்கள/(வருமானம்)	ஊழியர் ஓய்வூதியத் திட்டம் ரூபா.'000	ஊழியர் ஓய்வூதியத் திட்டம்-புதிய ரூபா.'000	விதவைகள் அனாதைகள் ஓய்வூதியத் திட்டம் ரூபா.'000	விதவைகள், அனாதைகள் ஓய்வூதியத் திட்டடம் ரூபா.'000	விதுரர்கள், அனாதைகள் ஓய்வூதியத் திட்டடம்-புதியது ரூபா.'000	பணிக்கொடைத் திட்டம் ரூபா.'000	மருத்துவ நன்மைத் திட்டம் ரூபா.'000	மொத்தம் ரூபா.'000
காலப்பகுதிக்குரிய கடப்பாடுகளின் மீதான ஆயுட்கால (இலாபங்கள்) நட்டங்கள்								
நிதியியல் எடுகோள்களின் மாற்றத்தின் காரணமாக	(8,435,462)	562,982	(1,803,234)	(221,162)	509,017	(57,705)	2,330,784	(7,114,780)
அனுபவத்தின் காரணமாக	(2,305,466)	(9,458)	(1,329,840)	(173,203)	(42,454)	41,522	(13,912)	(3,832,811)
வட்டி வருமானம் தவிர்ந்த திட்டச் சொத்துக்களின், முதலீடுகளின் வருமானம்	(6,121,680)	(2,489,815)	(1,741,188)	(728,376)	(507,155)	(81,896)	(642,661)	(12,312,771)
ஏனைய அனைத்தையுமுள்ளடக்கிய வருமானத்தில் அங்கீகரிக்கப்பட்ட தேறிய (வருமானம்) செலவினம்	(16,862,608)	(1,936,291)	(4,874,262)	(1,122,741)	(40,592)	(98,079)	1,674,211	(23,260,362)

2024 திசெம்பர் 31இல் முடிவடைந்த ஆண்டுக்கான நன்மைச் செலவினம்	ஊழியர் ஓய்வூதியத் திட்டம் ரூபா.'000	ஊழியர் ஓய்வூதியத திட்டம்-புதிய ரூபா.'000	விதவைகள் அனாதைகள் ஓய்வூதியத் திட்டம் ரூபா.'000	விதவைகள், அனாதைகள் ஓய்வூதியத் திட்டடம் ரூபா.'000	விதுரர்கள், அனாதைகள் ஓய்வூதியத் திட்டடம்-புதியது ரூபா.'000	பணிக்கொடைத் திட்டம் ரூபா.'000	மருத்துவ நன்மைத் திட்டம் ரூபா.'000	மொத்தம் ரூபா.'000
நன்மைக் கடப்பாடுகளின் மீதான வட்டிச் செலவு	6,629,986	373,465	1,570,419	165,179	121,792	70,852	565,914	9,497,607
திட்டச் சொத்துக்களின் முதலீடுகளின் மீதான வட்டி வருமானம்	(3,983,592)	(941,362)	(959,910)	(408,058)	(224,462)	(30,128)	(454,441)	(7,001,953)
நடைமுறைப் பணிச் செலவு	–	94,948	–	–	–	41,630	74,902	211,480
ஊழியர்களின் பங்களிப்புக்கள்	–	–	(43,485)	(13,661)	(190,554)	–	(19,699)	(267,399)
நன்மைச் செலவினம் (வருமானம்)	2,646,394	(472,949)	567,024	(256,540)	(293,224)	82,354	166,676	2,439,735

திட்டச் சொத்துக்களின் உள்ளடக்கம் முதலீடுகள்	ஊழியர் ஓய்வூதியத் திட்டம் ரூபா.'000	ஊழியர் ஓய்வூதியத் திட்டம்-புதிய ரூபா.'000	விதவைகள் அனாதைகள் ஓய்வூதியத் திட்டம் ரூபா.'000	விதவைகள், அனாதைகள் ஓய்வூதியத் திட்டம் ரூபா.'000	விதுரர்கள், அனாதைகள் ஓய்வூதியத் திட்டம்-புதியது ரூபா.'000	பணிக்கொடைத் திட்டம் ரூபா. '000	மருத்துவ நன்மைத் திட்டம் ரூபா. '000	மொத்தம் ரூபா. '000
அரச பிணையங்களிலான முதலீடுகள்	44,650,902	11,485,484	11,010,285	4,277,287	2,663,919	286,048	3,933,210	78,307,134
நேர்மாற்று மீள்கொள்வனவுகளிலான முதலீடுகள்	333,050	70,146	68,195	12,999	15,756	–	107,601	607,747
தொகுதிக்கடன்களிலான முதலீடுகள்	559,311	114,784	46,234	30,630	17,614	3,445	81,399	853,417
நடைமுறைக் கணக்கில் எஞ்சியிருக்கும் நிலுவைகள	2,240	3,297	2,964	2,551	3,811	–	–	14,862
2024 திசெம்பர் 31இல் உள்ளவாறான மொத்த திட்டச் சொத்துக்கள் முதலீடுகள்	45,545,503	11,673,711	11,127,678	4,323,467	2,701,100	289,493	4,122,210	79,783,162

31 திசெம்பர் 2024 இன் முதிர்வுப் பகுப்பாய்வு

எதிர்வரும் ஆண்டுகளில் செலுத்தப்படும் பயனளிப்புத் திட்டங்கள்	ஊழியர் ஓய்வூதியத் திட்டம் ரூபா.'000	ஊழியர் ஓய்வூதியத் திட்டம்-புதிய ரூபா.'000	விதவைகள் அனாதைகள் ஓய்வூதியத் திட்டம் ரூபா.'000	விதவைகள், அனாதைகள் ஓய்வூதியத் திட்டம் ரூபா.'000	விதுரர்கள், அனாதைகள் ஓய்வூதியத் திட்டம்-புதியது ரூபா.'000	பணிக்கொடைத் திட்டம் ரூபா.'000	மருத்துவ நன்மைத் திட்டம் ரூபா.'000	மொத்தம் ரூபா.'000
1 ஆவது எதிர்வாரும் ஆண்டு	4,171,542	19,330	933,923	37,316	1,619	75,469	497,670	5,736,869
2 ஆவது எதிர்வாரும் ஆண்டு	4,330,368	20,528	959,356	47,434	4,660	74,838	519,875	5,957,059
3 ஆவது எதிர்வாரும் ஆண்டு	4,502,455	37,076	983,774	57,807	8,375	73,011	550,972	6,213,470
4 ஆவது எதிர்வாரும் ஆண்டு	4,665,530	55,197	1,007,086	68,350	12,867	70,861	582,472	6,462,363
5 ஆவது எதிர்வாரும் ஆண்டு	4,817,062	72,692	1,029,199	79,028	18,244	71,324	599,022	6,686,571
6 தொடக்கம் 10 ஆண்டுளின் மொத்தம்	25,755,120	894,305	5,430,441	557,586	212,471	346,259	3,485,189	36,681,371

2023 திசெம்பர் 31இல் உள்ளவாறு

நன்மை பொறுப்பில் இயக்கம் (சொத்து)	ஊழியர் ஓய்வூதியத் திட்டம் ரூபா.'000	ஊழியர் ஓய்வூதியத் திட்டம்-புதிய ரூபா.'000	விதவைகள் அனாதைகள் ஓய்வூதியத் திட்டம் ரூபா.'000	விதவைகள், அனாதைகள் ஓய்வூதியத் திட்டம் ரூபா.'000	விதுரர்கள், அனாதைகள் ஓய்வூதியத் திட்டம்-புதியது ரூபா.'000	பணிக்கொடைத் திட்டம் ரூபா.'000	மருத்துவ நன்மைத் திட்டம் ரூபா.'000	மொத்தம் ரூபா.'000
2023 சனவரி 01இல் உள்ளவாறு	1,609,738	(4,147,766)	1,018,938	(1,382,294)	(844,696)	105,741	654,844	(2,985,495)
தேறிய நன்மைகளுக்கான செலவினம் (வருமானம்)	305,850	(767,483)	159,280	(268,352)	(258,672)	42,575	139,566	(647,236)
ஏனைய அனைத்தையுமுள்ளடக்கிய வருமானத்தில் அங்கீகரிக்கப்பட்ட தொகை	19,317,266	908,895	3,667,089	(276,961)	288,528	174,887	90,291	24,169,995
செலுத்தப்பட்ட பங்களிப்பு	(229,728)	(500,761)	–	–	–	–	–	(730,489)
2023 திசெம்பர் 31இல் உள்ளவாறு	21,003,126	(4,507,115)	4,845,307	(1,927,607)	(814,840)	323,203	884,701	19,806,775

எறிவுசெய்யப்பட்ட நன்மைக் கடப்பாடுகளின் தற்போதைய	ஊழியர் ஓய்வூதியத் திட்டம் ரூபா.'000	ஊழியர் ஓய்வூதியத் திட்டம்-புதிய ரூபா.'000	விதவைகள் அனாதைகள் ஓய்வூதியத் திட்டம் ரூபா.'000	விதவைகள், அனாதைகள் ஓய்வூதியத் திட்டம் ரூபா.'000	விதுரர்கள், அனாதைகள ஓய்வூதியத் திட்டம்-புதியது ரூபா.'000	பணிக்கொடைத் திட்டம் ரூபா.'000	மருத்துவ நன்மைத் திட்டம் ரூபா.'000	மொத்தம் ரூபா.'000
2023 சனவரி 01இல் உள்ளவாறு	28,743,485	742,361	6,594,557	769,222	256,344	316,311	3,430,954	40,853,234
வட்டிச் செலவு	5,461,262	141,049	1,252,966	146,152	48,705	60,099	651,881	7,762,114
நடைமுறைப் பணிச் செலவு	–	20,592	–	–	–	22,484	49,063	92,139
நிதியத்திலிருந்து செலுத்தப்பட்ட நன்மைகள்	(4,117,977)	(24,216)	(949,036)	(69,192)	(1,102)	(77,904)	(511,274)	(5,750,701)
கடப்பாடுகள் மீதான ஆயுட்கால (இலாபங்கள்) நட்டங்கள்	22,532,166	2,084,223	5,565,153	464,766	662,656	241,325	870,754	32,421,043
2023 திசெம்பர் 31இல் உள்ளவாறு	52,618,936	2,964,009	12,463,640	1,310,948	966,603	562,315	4,491,378	75,377,829

திட்டச் சொத்துக்களின் முதலீடுகளின் சீர்மதிப்பு பெறுமதியிலான அசைவுகள்	ஊழியர் ஓய்வூதியத் திட்டம் ரூபா.'000	ஊழியர் ஓய்வூதியத் திட்டம்-புதிய ரூபா.'000	விதவைகள் அனாதைகள் ஓய்வூதியத் திட்டம் ரூபா.'000	விதவைகள், அனாதைகள் ஓய்வூதியத் திட்டம் ரூபா.'000	விதுரர்கள், அனாதைகள் ஓய்வூதியத திட்டம்-புதிய ரூபா.'000	பணிக்கொடைத் திட்டம் ரூபா.'000	மருத்துவ நன்மைத் திட்டம் ரூபா.'000	மொத்தம் ரூபா.'000
2023 சனவரி 01இல் உள்ளவாறு	27,133,747	4,890,127	5,575,619	2,151,516	1,101,040	210,570	2,776,110	43,838,729
வட்டி வருமானம்	5,155,412	929,124	1,059,368	408,788	209,198	40,008	527,461	8,329,359
தொழில்தருநரின் பங்களிப்புக்கள் ஊழியர்களின் பங்களிப்புகள்	229,728	500,761	–	–	–	–	–	730,489
ஊழியர்களின் பங்களிப்புகள்	–	–	34,318	5,716	98,179	–	33,917	172,130
நிதியத்திலிருந்து செலுத்தப்பட்ட நன்மைகள்	(4,117,977)	(24,216)	(949,036)	(69,192)	(1,102)	(77,904)	(511,274)	(5,750,701)
வட்டி வருமானம் தவிர்ந்த திட்டச் சொத்துக்கள் முதலீடுகள் மீதான வருமானம்	3,214,900	1,175,328	1,898,064	741,727	374,128	66,438	780,463	8,251,048
2023 திசெம்பர் 31இல் உள்ளவாறு	31,615,810	7,471,124	7,618,333	3,238,555	1,781,443	239,112	3,606,677	55,571,054

2023 திசெம்பர் 31இல் முடிவடைந்த ஆண்டுக்கான ஏனைய அனைத்தையுமுள்ளடக்கிய வருமானத்தில் அங்கீகரிக்கப்பட்ட செலவினங்கள்	பணியாளர் ஓய்வூதிய ஓய்வூதியத் திட்டம் ரூபா.'000	பணியாளர் ஓய்வூதிய ஓய்வூதியத் திட்டம்-புதியது ரூபா.'000	விதவைகள் மற்றும் அனாதைகள் ஓய்வூதியத் திட்டம் ரூபா.'000	விதவைகள் மற்றும் அனாதைகள் ஓய்வூதியத் திட்டம் ரூபா.'000	விதுரர்கள், அனாதைகள் ஓய்வூதியத் திட்டம்-புதியது ரூபா.'000	பணிக்கொடைத் திட்டம் ரூபா.'000	மருத்துவ நன்மைத் திட்டம் ரூபா.'000	மொத்தம் ரூபா.'000
காலப்பகுதிக்கான கடப்பாடுகள் மீதான ஆயுட்கால (இலாபங்கள்) நட்டங்கள்								
நிதியியல் எடுகோள்களின் மாற்றத்தின் காரணமாக	23,834,427	2,076,957	5,697,363	719,047	708,123	241,566	1,369,209	34,646,692
அனுபவத்தின் காரணமாக	(1,302,261)	7,266	(132,210)	(254,281)	(45,467)	(241)	(498,455)	(2,225,649)
வட்டி வருமானம் தவிர்ந்த திட்டச் சொத்துக்கள் முதலீடுகள் மீதான வருமானம	(3,214,900)	(1,175,328)	(1,898,064)	(741,727)	(374,128)	(66,438)	(780,463)	(8,251,048)
காலப்பகுதிக்குரிய ஏனைய அனைத்தையுமுள்ளடக்கிய வருமானத்தில் அங்கீகரிக்கப்பட்ட தேறிய (வருமானம்) செலவினம்	19,317,266	908,895	3,667,089	(276,961)	288,528	174,887	90,291	24,169,995

2023 திசெம்பர் 31இல் முடிவடைந்த ஆண்டுக்கான நன்மைச் செலவினம்	பணியாளர் ஓய்வூதிய ஓய்வூதியத் திட்டம் ரூபா.'000	பணியாளர் ஓய்வூதிய ஓய்வூதியத் திட்டம்-புதியது ரூபா.'000	விதவைகள மற்றும் அனாதைகள் ஓய்வூதியத் திட்டம் ரூபா.'000	விதவைகள் மற்றும் அனாதைகள் ஓய்வூதியத திட்டம் ரூபா.'000	விதுரர்கள், அனாதைகள் ஓய்வூதியத் திட்டம்-புதியது ரூபா.'000	பணிக்கொடைத் திட்டம் ரூபா.'000	மருத்துவ நன்மைத் திட்டம் ரூபா. '000	மொத்தம் ரூபா. '000
நன்மைக் கடப்பாடுகளின் மீதான வட்டிச் செலவு	5,461,262	141,049	1,252,966	146,152	48,705	60,099	651,881	7,762,114
திட்ட சொத்துக்கள்/முதலீடுகள் மீதான வட்டி வருமானம்	(5,155,412)	(929,124)	(1,059,368)	(408,788)	(209,198)	(40,008)	(527,461)	(8,329,359)
நடைமுறை பணிச் செலவு	–	20,592	–	–	–	22,484	49,063	92,139
ஊழியர்களின் பங்களிப்புக்கள்	–	–	(34,318)	(5,716)	(98,179)	–	(33,917)	(172,130)
நன்மைச் செலவினங்கள்/வருமானம்	305,850	(767,483)	159,280	(268,352)	(258,672)	42,575	139,566	(647,236)

திட்டச் சொத்துக்களின் முதலீடுகளின் உள்ளடக்கம்	பணியாளர் ஓய்வூதிய ஓய்வூதியத் திட்டம் ரூபா.'000	பணியாளர் ஓய்வூதிய ஓய்வூதியத் திட்டம்-புதியது ரூபா.'000	விதவைகள் மற்றும் அனாதைகள் ஓய்வூதியத் திட்டம் ரூபா.'000	விதவைகள் மற்றும் அனாதைகள் ஓய்வூதியத் திட்டம் ரூபா.'000	விதுரர்கள், அனாதைகள் ஓய்வூதியத திட்டம்-புதியது ரூபா.'000	பணிக்கொடைத் திட்டம் ரூபா.'000	மருத்துவ நன்மைத் திட்டம் ரூபா.'000	மொத்தம் ரூபா.'000
அரச பிணையங்களிலான முதலீடுகள்	30,555,775	7,218,808	7,485,779	3,045,981	1,751,938	233,868	3,469,118	53,761,267
நேர்மாற்று மீள்கொள்வனவுகளிலான முதலீடுகள்	495,113	31,143	83,296	136,060	9,102	–	59,935	814,649
தொகுதிக்கடன்களிலான முதலீடுகள்	561,664	217,706	46,234	52,506	17,431	5,244	77,624	978,409
நடைமுறைக் கணக்குகளில் எஞ்சியிருக்கும் நிலுவைகள்	3,258	3,467	3,024	4,008	2,971	–	–	16,729
2023 திசெம்பர் 31இல் உள்ளவாறான மொத்த திட்டச் சொத்துக்கள் முதலீடுகள்	31,615,810	7,471,124	7,618,333	3,238,555	1,781,442	239,112	3,606,677	55,571,054

31 திசெம்பர் 2023 இன் முதிர்வுப் பகுப்பாய்வு

எதிர்வரும் ஆண்டுகளில் செலுத்தப்படும் பயனளிப்புத் திட்டங்கள்	பணியாளர் ஓய்வூதிய ஓய்வூதியத் திட்டம் ரூபா.'000	பணியாளர் ஓய்வூதிய ஓய்வூதியத் திட்டம்-புதியது ரூபா.'000	விதவைகள் மற்றும் அனாதைகள் ஓய்வூதியத் திட்டம் ரூபா.'000	விதவைகள் மற்றும் அனாதைகள் ஓய்வூதியத் திட்டம் ரூபா.'000	விதுரர்கள், அனாதைகள் ஓய்வூதியத திட்டம்-புதியது ரூபா.'000	பணிக்கொடைத் திட்டம் ரூபா.'000	மருத்துவ நன்மைத் திட்டம் ரூபா.'000	மொத்தம் ரூபா.'000
1 ஆவது எதிர்வாரும் ஆண்டு	3,930,948	10,087	934,084	40,579	1,320	44,939	419,944	5,381,901
2 ஆவது எதிர்வாரும் ஆண்டு	4,485,069	10,915	1,060,178	55,189	3,943	52,624	431,283	6,099,201
3 ஆவது எதிர்வாரும் ஆண்டு	5,164,887	14,908	1,201,188	72,719	7,351	60,656	448,584	6,970,293
4 ஆவது எதிர்வாரும் ஆண்டு	5,885,781	30,827	1,358,578	93,646	11,705	69,897	465,993	7,916,427
5 ஆவது எதிர்வாரும் ஆண்டு	6,139,135	52,071	1,402,242	108,479	15,902	75,585	465,332	8,258,746
6 தொடக்கம் 10 ஆண்டுளின் மொத்தம்	34,078,687	703,167	7,623,927	780,894	173,809	387,533	2,580,042	46,328,059

அனைத்துத் திட்டங்களுக்குமான ஊழியர் நன்மை கடப்பாடுகளைத் தீர்மானிக்கின்ற போது பயன்படுத்தப்பட்ட முக்கியமான எடுகோள்கள் பின்வருமாறு காட்டப்படுகின்றன:

	2024	2023
கழிவு வீதம்	11.60%	12.60%
சொத்துக்களின் மீதான எதிர்பார்க்கப்பட்ட திரும்பல் வீதம்	11.60%	12.60%
சம்பள அதிகரிப்பு வீதம் – பணிக்கொடைத் திட்டம் மற்றும் பழைய ஓய்வூதியத் திட்டம்	0.00% – 6.50%	6.50% – 17.98%
எதிர்கால ஓய்வூதிய அதிகரிப்பு – ஓய்வூதிய திட்டங்கள்	0.00% – 5.00%	2.50% – 16.00%
தேய்வு வீதம்	2.00%	2.00%
மருத்துவச் செலவு பணவீக்க வீதம்	6.00%	4.00%
எஞ்சியுள்ள சராசரி பணி ஆண்டுகள்		
இ.ம. வங்கி ஓய்வூதியம்	28 ஆண்டுகள்	26 ஆண்டுகள்
இ.ம. வங்கி ஓய்வூதியம் – புதிய	38 ஆண்டுகள்	38 ஆண்டுகள்
விதவைகள் மற்றும் அனாதைகள் ஓய்வூதியத் திட்டம்	28 ஆண்டுகள்	26 ஆண்டுகள்
விதவைகள் மற்றும் அநாதைகள் மற்றும் விதுரர்கள் மற்றும் அனாதைகள் ஓய்வூதிய திட்டம்	28 ஆண்டுகள்	26 ஆண்டுகள்
ஓய்வூதியத் திட்டம் – புதியது	37 ஆண்டுகள்	39 ஆண்டுகள்
பணிக் கொடைத் திட்டம்	16 ஆண்டுகள்	17 ஆண்டுகள்
இ.ம. வங்கி மருத்துவ நன்மைத் திட்டம்	28 ஆண்டுகள்	27 ஆண்டுகள்
ஓய்வுபெறும் வயது	60 ஆண்டுகள்	60 ஆண்டுகள்

உணர்திறன் பகுப்பாய்வு 0.5%இல்	பணியாளர் ஓய்வூதிய ஓய்வூதியத் திட்டம் ரூபா.'000	பணியாளர் ஓய்வூதிய ஓய்வூதியத் திட்டம்-புதியது ரூபா.'000	விதவைகள் மற்றும் அனாதைகள் ஓய்வூதியத் திட்டம் ரூபா.'000	விதவைகள் மற்றும் அனாதைகள் ஓய்வூதியத் திட்டம் ரூபா.'000	விதுரர்கள், அனாதைகள் ஓய்வூதியத் திட்டம்-புதியது ரூபா.'000	பணிக்கொடைத் திட்டம் ரூபா.'000	மருத்துவ நன்மைத் திட்டம் ரூபா.'000
நடைமுறை கருதுகோள்களின் மீது எறிவுசெய்யப்பட்ட நன்மைக் கடப்பாடுகள்	44,210,086	3,946,467	9,936,350	1,016,579	1,552,444	596,971	6,847,798
கழிவிடல் வீதத்தில் "+" இன் மாற்றத்தின் தாக்கம்	(1,459,591)	(347,377)	(354,869)	(49,384)	(173,596)	(15,465)	(313,158)
கழிவிடல் வீதத்தில் "-" இன் மாற்றத்தின் தாக்கம்	1,557,521	392,444	381,399	53,477	201,906	16,309	343,417
தேய்வு வீதத்தில் "+" இன் மாற்றத்தின் தாக்கம்	–	–	–	–	–	127,129	–
தேய்வு வீதத்தில் "-" இன் மாற்றத்தின் தாக்கம்	–	–	–	–	–	(136,023)	–
சம்பள உயர்வு வீதத்தில் "+" இன் மாற்றத்தின் தாக்கம்	53,541	234,169	2,946	1,287	93,436	17,360	–
சம்பள உயர்வு வீதத்தில் "-" இன் மாற்றத்தின் தாக்கம்	(10,636)	(217,404)	(534)	(251)	(86,594)	(14,886)	–
மருத்துவ செலவீன "+" இன் மாற்றத்தின் தாக்கம்	–	–	–	–	–	–	360,690
மருத்துவ செலவீன "-" இன் மாற்றத்தின் தாக்கம்	–	–	–	–	–	–	(330,417)
ஓய்வூதிய உயர்வு "+" இன் மாற்றத்தின் தாக்கம்	1,596,993	–	401,232	55,373	–	–	–
ஓய்வூதிய உயர்வு "-" இன் மாற்றத்தின் தாக்கம்	(1,506,973)	–	(375,524)	(51,471)	–	–	–

17 ஏனைய சொத்துக்கள்

திசெம்பர் 31இல் முடிவடைந்த ஆண்டுக்கானது	குறிப்பு	2024 ரூபா.'000	2023 ரூபா.'000
நிதியியல் சொத்துக்கள்			
உள்ளக நிதியத்தின் ஊடான முதலீடுகள்		24,795,139	21,441,883
கழிக்குக: சொத்துக்களின் மீதான பெறுமதியிழப்பிற்கான ஏற்பாடு	17.1	(305)	(236)
உள்ளக நிதியத்தின் ஊடான தேறிய முதலீடுகள்		24,794,835	21,441,647
பதிவழிக்கப்பட்ட செலவில் அலுவலர் கடன்கள்		5,655,709	5,778,336
திறைசேரி மற்றும் ஏனைய அமைச்சுக்களிலிருந்து		19,033,179	8,698,715
பெறத்தக்கவை ஏனைய பெறத்தக்கவைகள்		2,271,171	5,487,471
கழிக்குக: பிரதேச அபிவிருத்தித் திணைக்களத்தின் முதலீடுகள் மீதான எதிர்பார்க்கப்பட்ட கொடுகடன் இழப்பு	17.2	(2,226,887)	(2,226,887)
		24,733,171	17,737,635
		49,528,007	39,179,282
நிதியல்லாச் சொத்துக்கள்			
அலுவலர் கடன் தொடர்பான பிற்போடப்பட்ட சொத்து		3,249,138	3,005,439
		52,777,144	42,184,721

17.1 உள்ளக நிதியங்களின் முதலீடுகளின் மீது எதிர்பார்க்கப்படும் கொடுகடன் இழப்பிலான அசைவு

	2024			2023		
	கட்டம் 1 ரூபா.'000	கட்டம் 2 ரூபா.'000	மொத்தம் ரூபா.'000	கட்டம் 1 ரூபா.'000	கட்டம் 2 ரூபா.'000	மொத்தம் ரூபா.'000
சனவரி 1இலுள்ளவாறான நிலுவை	63	173	236	86	319	405
ஆண்டு காலப் பகுதியிலான விதிப்பு	(20)	89	69	(23)	(146)	(169)
திசெம்பர் 31இல் உள்ளவாறான நிலுவை	43	262	305	63	173	236

உள்ளக நிதியியல் முதலீடுகள் இலங்கை அரசாங்கப் பிணையங்களில் 99 சதவீதம் மற்றும் கடன் பிணையங்கள் மற்றும் திரும்பப் பெறும் முதலீடுகள் உட்பட ஏனைய முதலீடுகளில் 1 சதவீதம் ஆகும். இலங்கை அரசாங்கப் பிணையங்கள் கடன் இழப்பிற்கு உட்பட்டவை. எவ்வாறாயினும், இலங்கை அரசாங்கப் பிணையங்களுக்கு இயல்புநிலையின் பூஜ்ஜிய நிகழ்தகவு காணப்படுகிறது. இலங்கை அரசாங்கப் பிணையங்களில் முதலீடு செய்வதற்கான கடன் இழப்பு ஏற்பாடு ஒதுக்கீடு பூஜ்ஜியமாகும்.

17.2 ஏனைய பெறத்தக்கவைகள் மீது எதிர்பார்க்கப்படும் கொடுகடன் இழப்பு

	2024 கட்டம் 3 ரூபா.'000	2023 கட்டம் 3 ரூபா.'000
சனவரி 1இல் உள்ளவாறான	2,226,887	2,226,887
ஆண்டுகாலப் பகுதியிலான விதிப்பு	–	–
திசெம்பர் 31இல் உள்ளவாறான நிலுவை	2,226,887	2,226,887

18 தங்கம்

சர்வதேச இருப்புக்களை நிர்வகிப்பது குறித்து இலங்கை மத்திய வங்கிச் சட்டத்தின் பிரிவு 40 (2)-ன்படி, சர்வதேச இருப்புக்களின் ஒரு பகுதியாக, அத்தகைய தங்கத்தைக் குறிக்கும் கடன் நிலுவைகளை உள்ளடக்கிய தங்கத்தை இ.ம. வங்கி வைத்திருக்கலாம். இதில் திசெம்பர் 31, 2024 அன்று (2023 – 15,148.163 பார் பைன் அவுன்ஸ்) 15,148.163 பார்/பைன் அவுன்ஸ் எடையுள்ள தங்கமும் அடங்கும். திசெம்பர் 31, 2024 அன்று (2023 – அவுன்ஸ் ஒன்றுக்கு அமெரிக்க டொலர் 2,062.58) ஒரு டிராய் அவுன்ஸ் ஒன்றுக்கு அமெரிக்க டொலர் 2,624.01 விலை நிர்ணயிக்கப்பட்டுள்ளது. வருடத்தில் தங்க இருப்பு மாற்றம் குறிப்பு 49 இன் கீழ் வெளிப்படுத்தப்பட்டுள்ளது.

19 இருப்புக்கள்

திசெம்பர் 31இல் உள்ளவாறானது	2024 ரூபா. '000	2023 ரூபா. '000
சுற்றோட்டத்திலுள்ள நாணயத் தாள்களசுற்றோட்டத்திலுள்ள நாணயத் தாள்கள்	2,907,190	3,433,564
சுற்றோட்டத்திலுள்ள நாணயக் குத்திகள்	1,229,713	1,657,594
வழங்குநரிடமிருந்தான இடைப்போக்கிலுள்ள நாணயக் குத்திகள்	598,339	239,803
வழங்குநரிடமிருந்தான இடைப்போக்கிலுள்ள நாணயத் தாள்கள்	3,272	3,344
	4,738,514	5,334,305
கழிக்குக: மெதுவாக அசையும் இருப்புக்களுக்கான ஏற்பாடு	(17)	(415)
	4,738,497	5,333,890
எழுதுகருவிகளும் நானாவித இருப்புகளும்	100,881	99,948
மொத்த இருப்புக்கள்	4,839,378	5,433,838

2024 ஆம் ஆண்டில், ரூ.3,568.29 மில்லியன் (2023 – ரூ.2,108.58 மில்லியன்) இருப்புக்கள் அந்த ஆண்டின் செலவாக அங்கீகரிக்கப்பட்டு, வருமான அறிக்கையில் இருப்புச் செலவு "(புதிய நாணய வெளியீட்டின் செலவு)" இல் உள்ளடக்கப்பட்டுள்ளன.

20 ஏனைய பெறத்தக்கவைகள் மற்றும் முற்பணம் செலுத்துதல்கள்

கொழும்பு 01, சேர் பரோன் ஜெயதிலகே மாவத்தையில் அமைந்துள்ள மதிப்பீட்டு எண் 13 காணித் தொகுதி மற்றும் அதன் மீது அமைந்துள்ள கட்டிடம் (லாய்ட்ஸ் கட்டிடம்) ஆகியவை 2009ஆம் ஆண்டு, இ.மத்திய வங்கி நிறுவனத்தால் ரூ.175.0 மில்லியன் செலவில் கையகப்படுத்தப்பட்ட ஒரு சொத்தாகும்.

ஜூலை 15, 2020 அன்று நடைபெற்ற அமைச்சரவைக் கூட்டத்தில் லாய்ட்ஸ் கட்டிடம் மற்றும் தொடர்புடைய காணித் தொகுதியை, மத்திய வங்கி நிறுவனத்தால் கையகப்படுத்துவதற்கு ஏற்பட்ட மொத்த செலவு மற்றும் மேற்படி கட்டிடத்தை புதுப்பிப்பதற்காக வங்கியால் ஏற்பட்ட செலவுகள் ஏதேனும் இருந்தால், அதற்கு சமமான தொகையை செலுத்தி லாய்ட்ஸ் கட்டிடம் மற்றும் தொடர்புடைய காணித் தொகுதியை கையகப்படுத்த முடிவு செய்தது கட்டிடம் மற்றும் தொடர்புடைய காணித் தொகுதியை கையகப்படுத்த முடிவு செய்தது. இதன்படி வங்கி இந்தச் சொத்தை ரூ.980.5 மில்லியனுக்கு அங்கீகரித்து, 15.11.2021 அன்று கொழும்பு பிரதேச செயலாளரிடம் உரிமையை ஒப்படைத்தது. மேற்கண்ட சொத்தை அப்புறப்படுத்தும் நேரத்தில் வங்கி ரூ.175.0 மில்லியன் பெறத்தக்க தொகையைப் பதிவு செய்தது. 353.1 மில்லியன் எனைய பெறத்தக்கவைகளின் கீழ்.

21 ஆதனம், பொறி மற்றும் உபகரணம்

	காணியும் கட்டடமும் ரூபா.'000	பொறி மற்றும் பொறி ஒருங்கிணைப்பு ரூபா.'000	தளபாடங்கள் மற்றும் உபகரணங்கள் ரூபா.'000	வாகனங்கள் ரூபா.'000	கணணிகள் ரூபா.'000	சொத்துக்களின் பாவனை உரிமை ரூபா.'000	ஏனையவை ரூபா.'000	நடைபெற்று வரும் கட்டுமானம் ரூபா.'000	2024 மொத்தம் ரூபா.'000	2023 மொத்தம் ரூபா.'000
செலவு மதிப்பீடு										
சனவரி 1இல் உள்ளவாறு	22,280,103	1,638,544	1,749,192	611,793	1,462,068	56,699	57,736	103,117	27,959,252	23,498,238
ஆண்டு காலப்பகுதியில் சேர்க்கப்பட்டவை	–	128,414	49,440	–	70,622	–	1,405	267,895	517,776	749,076
ஆண்டு காலப்பகுதியில் அகற்றப்பட்டவை	–	–	(7,339)	–	(42,510)	–	–	–	(49,849)	(42,566)
ஆண்டு காலப்பகுதியில் மாற்றல் செய்யப்பட்டவை	–	–	–	–	–	–	–	(220,651)	(220,651)	(327,335)
மீள்மதிப்பிடப்பட்ட சொத்துக்கள் மீதான ஒன்றுசேர்ந்த பெறுமானத்தேய்வை மாற்றம் செய்தல்	–	–	–	–	–	–	–	–	–	(657,379)
ஆண்டு காலப்பகுதியில் ஈட்டப்பட்ட மீள்மதிப்பு	–	–	–	–	–	–	–	–	–	4,760,946
சொத்துரிமைப் பயன்பாட்டை மீள்அளவிடல்	–	–	–	–	–	–	–	–	–	(21,728)
திசெம்பர் 31இல் உள்ளவாறு	22,280,103	1,766,958	1,791,293	611,793	1,490,180	56,699	59,141	150,361	28,206,528	27,959,252

	காணியும் கட்டடமும் ரூபா.'000	பொறி மற்றும் பொறி ஒருங்கிணைப்பு ரூபா.'000	தளபாடங்கள் மற்றும் உபகரணங்கள் ரூபா.'000	வாகனங்கள் ரூபா.'000	கணணிகள் ரூபா.'000	சொத்துக்களின் பாவனை உரிமை ரூபா.'000	ஏனையவை ரூபா.'000	நடைபெற்று வரும் கட்டுமானம் ரூபா.'000	2024 மொத்தம் ரூபா.'000	2023 மொத்தம் ரூபா.'000
ஒன்றுசேர்ந்த தேய்மானம்										
சனவரி 1இல் உள்ளவாறு	–	1,249,497	1,306,130	525,332	1,092,493	22,527	40,017	–	4,235,996	4,462,956
ஆண்டுகாலப்பகுதியில் சேர்க்கப்பட்டவை	266,341	34,432	60,542	27,283	86,469	6,016	391	–	481,474	472,847
ஆண்டு காலப்பகுதியில் அகற்றப்பட்டவை	–	–	–	–	–	–	–	–	–	(42,429)
மீள்மதிப்பிடப்பட்ட சொத்துக்கள் மீதான ஒன்றுசேர்ந்த தேய்மானத்தின் மாற்றல்	–	–	–	–	–	–	–	–	–	(657,378)
திசெம்பர் 31இல் உள்ளவாறு	266,341	1,283,929	1,366,672	552,615	1,178,962	28,543	40,408	–	4,717,470	4,235,996
உள்ளவாறு தேறிய ஏட்டுப் பெறுமதி	22,013,762	483,029	424,621	59,178	311,218	28,156	18,733	150,361	23,489,058	23,723,256

காணி மற்றும் கட்டடங்களின் கொண்டுசெல்லும் பெறுமதிகள் சீர்மதிப்புப் பெறுமதியில் பதிவுசெய்யப்படுகின்றன. திரு. ஏ.ஏ.எம் பாத்திகு, பட்டய மதிப்பீட்டாளரினால் அண்மைய சுயாதீனமான மதிப்பீடு 2023 திசெம்பர் 31இல் செயலாற்றப்பட்டது. இது, 2023 டிசெம்பர் 31இல் உள்ளவாறு பதிவுசெய்யப்பட்டது.

நிதியியல் ஆண்டுக் காலப்பகுதியில், வங்கியானது ரூ.249,88 மில்லியன் (2023 – ரூ.412.36 மில்லியன்) கொண்ட ஒட்டுமொத்தச் செலவைக் கொண்ட பணத்தின் மூலம் ஆதனம், பொறி மற்றும் உபகரணத்தை கையகப்படுத்தியுள்ளது.

2024 திசெம்பர் 31இல் உள்ளவாறு இதுவரையிலும் பயன்பாட்டிலுள்ள முற்றாக பெறுமானத்தேய்வேற்பட்ட சொத்துக்களின் பெறுமதி ரூ.3,447.21 மில்லியனாக காணப்பட்டது. (2023 – ரூ.3,399.34 மில்லியன்).

வங்கியின் இறையிலி காணியிலுள்ள கட்டடங்கள் மற்றும் குத்தகைக் காணியிலுள்ள கட்டடங்கள் என்பனவற்றின் மதிப்பீட்டில் பயன்படுத்தப்பட்ட மதிப்பீட்டு அணுகுமுறை மற்றும் முக்கியமான அவதானிக்க முடியாத உள்ளீடுகள்

சொத்து	பட்டய மதிப்பீட்டாளரின் பெயர்	மதிப்பீட்டு அணுகுமுறை
காணி மற்றும் கட்டடம்		
தலைமை அலுவலகம் – கொழும்பு 01	ஏ.ஏ.எம். பாதிகு	சந்தை அணுகுமுறை மற்றும் கிரய அணுகுமுறை
வைற்எவேய்ஸ் கட்டடம் – கொழும்பு 01	ஏ.ஏ.எம். பாதிகு	சந்தை அணுகுமுறை மற்றும் வருமான அணுகுமுறை
சென்றல் பொயின்ற் கட்டடம் – கொழும்பு 01	ஏ.ஏ.எம். பாதிகு	சந்தை அணுகுமுறை மற்றும் வருமான அணுகுமுறை
வங்கித்தொழில் கற்கைகளுக்கான ஆய்வுநிலையம் – இராஜகிரிய	ஏ.ஏ.எம். பாதிகு	சந்தை அணுகுமுறை மற்றும் கிரய அணுகுமுறை
வங்கி வீடு – கொழும்பு 07	ஏ.ஏ.எம். பாதிகு	சந்தை அணுகுமுறை மற்றும் கிரய அணுகுமுறை
பிரதேச அலுவலகம் – மாத்தறை	ஏ.ஏ.எம். பாதிகு	சந்தை அணுகுமுறை மற்றும் கிரய அணுகுமுறை
பிரதேச அலுவலகம் – மாத்தளை	ஏ.ஏ.எம். பாதிகு	சந்தை அணுகுமுறை மற்றும் கிரய அணுகுமுறை
விடுமுறை இல்லம் – நுவரெலியா	ஏ.ஏ.எம். பாதிகு	சந்தை அணுகுமுறை மற்றும் கிரய அணுகுமுறை
விடுமுறை இல்லம் – கதிர்காமம்	ஏ.ஏ.எம். பாதிகு	சந்தை அணுகுமுறை மற்றும் கிரய அணுகுமுறை
குத்தகைக் காணியிலுள்ள கட்டடங்கள்		
பிராந்திய அலுவலகம் – அநுராதபுரம்	ஏ.ஏ.எம். பாதிகு	கிரய அணுகுமுறை
விடுமுறை இல்லம் – அநுராதபுரம்	ஏ.ஏ.எம். பாதிகு	கிரய அணுகுமுறை
பிரதேச அலுவலகம் – கிளிநொச்சி	ஏ.ஏ.எம். பாதிகு	கிரய அணுகுமுறை
விடுமுறை இல்லம் – சோமாவதியா	ஏ.ஏ.எம். பாதிகு	கிரய அணுகுமுறை

திசெம்பர் 31இல் உள்ளவாறானது	கொண்டு செல்லும் பெறுமதி 2024 ரூபா.'000	கொண்டு செல்லும் பெறுமதி 2023 ரூபா.'000
காணிகள் மற்றும் கட்டடங்கள்		
இறையிலி காணி	14,197,619	14,197,619
இறையிலி காணிகளிலுள்ள கட்டடங்கள் கட்டடங்கள்	7,616,452	7,874,058
குத்தகைக் காணிகளிலுள்ள கட்டடங்கள்	199,691	208,429
	22,013,762	22,280,106

மறுமதிப்பீடு செய்யப்பட்ட நிலம் மற்றும் கட்டிடங்கள், தேய்மானத்தைக் குறைத்து செலவில் கொண்டு செல்லப்பட்டிருந்தால், நிதியியல் கூற்றில் சேர்க்கப்பட்டிருக்கும் அவற்றின் மொத்த பெறுமதி ரூ.6,849.21 மில்லியன் (2023 – ரூ.6,991.47 மில்லியன்). ஆகும்

பேர்ச் ஒன்றிற்கான மதிப்பிடப்பட்ட விலை ரூபா.'000	சதுர அடி ஒன்றுக்கான மதிப்பிடப் பட்ட விலை ரூபா.'000	மாதமொன்றுக்கான மதிப்பிடப்பட்ட வாடகை ரூபா.'000	வெளிச் செல்லும் செலவுகள் %	கொள்வனவு ஆண்டுகள்	2023 திசெம்பர் 31 இலுள்ளவாறு சீர்மதிப்புப் பெறுமதி ரூபா.'000
21,000,000	14,000-23,500	–	–	–	12,914,256
18,500,000	–	7,596,000	40	16.66	876,986
21,000,000	–	10,800,000	40	16.66	1,196,644
5,000,000	4,000-15,000	–	–	–	3,507,578
12,000,000	5,000-13,500	–	–	–	2,047,831
2,250,000 – 4,500,000	5,000-12,000	–	–	–	445,062
200,000 – 1,000,000	4,000-12,000	–	–	–	308,500
2,000,000	6,000-18,000	–	–	–	446,400
400,000	5,000-15,500	–	–	–	272,891
–	5,800-12,500	–	–	–	53,625
–	9,050	–	–	–	18,953
–	2,500-10,500	–	–	–	135,850
–	15,900-16,000	–	–	–	55,529

22 அருவ சொத்துக்கள்

திசெம்பர் 31இல் முடிவடைந்த ஆண்டுக்கானது	2024 அருவ சொத்துக்கள் ரூபா.'000	2024 அருவ சொத்துக்கள்-WIP ரூபா.'000	2024 மொத்தம் ரூபா.'000	2023 ரூபா.'000
கணணி மென்பொருள்:				
செலவு:				
சனவரி 1இல் உள்ளவாறு	1,969,475	214,934	2,184,409	2,160,418
ஆண்டுகாலப்பகுதியில் சேர்க்கப்பட்டவை	307,336	93,705	401,041	29,991
ஆண்டுகாலப்பகுதியில் மாற்றல் செய்யப்பட்டவை	–	(308,539)	(308,539)	(6,000)
திசெம்பர் 31இல் உள்ளவாறு	2,276,811	100	2,276,911	2,184,409
பதிவழிப்பு:				
சனவரி 1இல் உள்ளவாறு	1,494,526	–	1,494,526	1,252,281
ஆண்டிற்கான பதிவழிப்புக் கட்டணம்	266,735	–	266,735	242,245
திசெம்பர் 31இல் உள்ளவாறு	1,761,261	–	1,761,261	1,494,526
தேறிய ஏட்டுப் பெறுமதி:				
திசெம்பர் 31இல் உள்ளவாறு	515,550	100	515,650	689,883

இந்த ஆண்டில் (2023 – ரூ.23.99 மில்லியன்) மொத்த செலவில் ரூ.307.34 மில்லியன் மதிப்புள்ள அருவ சொத்துக்களை வங்கி காசாகப் பெற்றுள்ளது.

திசெம்பர் 31, 2024 நிலவரப்படி, இன்னும் பயன்பாட்டில் உள்ள முழுமையாகக் கடன் நீக்கப்பட்ட அருவ சொத்துக்களின் பெறுமதி ரூ.1,005.04 மில்லியன் (2023 – ரூ.1,004.92 மில்லியன்).

23 வங்கிகள் மற்றும் நிதியியல் நிறுவனங்கள்

திசெம்பர் 31இல் முடிவடைந்த ஆண்டுக்கானது	2024 ரூபா.'000	2023 ரூபா.'000
வெளிநாட்டு வங்கிகளுக்குச் செலுத்த வேண்டியவை	10,772	53,459,271
ஏனைய வெளிநாட்டு நிதியியல் நிறுவனங்களுக்குச் செலுத்த வேண்டியவை	1,027,846	654,521
	1,038,618	54,113,792

24 பன்னாட்டு நாணய நிதியம்

திசெம்பர் 31இல் முடிவடைந்த ஆண்டுக்கானது	குறிப்பு	2024 ரூபா.'000	2023 ரூபா.'000
வட்டியுடனான கடன்கள்	24.1	195,025,399	292,928,957
சிறப்பு எடுப்பனவு உரிமைகளின் ஒதுக்கு	24.2	363,294,134	416,183,699
அனுமதிப் பங்குப் பொறுப்பு	24.3	102,649,130	117,593,131
சப.நா. நிதியத்துக்குச் செலுத்த வேண்டிய ஏனைய தொகை	24.4	120,647,906	140,619,425
		781,616,569	967,325,212

24.1 வட்டியைக் கொண்ட கடன்கள் பன்னாட்டு நாணய நிதியத்திலிருந்து பெறப்பட்டது விரிவாக்கப்பட்ட நிதிய வசதியை உள்ளடக்குகின்றது. விரிவாக்கப்பட்ட நிதிய வசதி என்பது சென்மதி நிலுவைக்கும் அரசாங்கத்தின் பொருளாதார மறுசீரமைப்பு நிகழ்ச்சிநிரலுக்கும் ஆதரவளிப்பதற்கு பன்னாட்டு நாணய நிதியத்தால் வழங்கப்படும் மூன்று வருட வசதியாகும். 2016இல் 1.10 பில்லியன் (ஏறத்தாழ ஐ.அ.டொலர் 1.50 பில்லியன்) சிறப்பு எடுப்பனவு உரிமை கொண்ட விரிவாக்கப்பட்ட நிதிய வசதிக்கு பன்னாட்டு நாணய நிதியம் ஒப்புதலளித்தது. இது பன்னாட்டு நாணய நிதியத்துடன் மேற்கொள்ளப்பட்ட நாட்டின் தற்போதைய ஒதுக்கீட்டின் 185 சதவீதத்திற்குச் சமமானதாகும். சிறப்பு எடுப்பனவு உரிமை 119.89 மில்லியன் (ஏறத்தாழ ஐ.அ.டொலர் 168.10 மில்லியன்) கொண்ட தொகை விரிவாக்கப்பட்ட நிதிய வசதியின் கீழ் முதலாவது தொகுதி 2016 யூனில் கிடைப்பனவாக்கப்பட்டது. சிறப்பு எடுப்பனவு உரிமை 119.89 மில்லியன் (ஏறத்தாழ ஐ.அ.டொலர் 162.56 மில்லியன்) கொண்ட இரண்டாவது தொகுதி, சிறப்பு எடுப்பனவு உரிமை 119.89 மில்லியன் (ஏறத்தாழ ஐ.அ.டொலர் 167.20 மில்லியன்) கொண்ட மூன்றாவது தொகுதி, சிறப்பு எடுப்பனவு உரிமை 177.77 மில்லியன் (ஏறத்தாழ ஐ.அ.டொலர் 251.40 மில்லியன்) கொண்ட நான்காவது தொகுதி, சிறப்பு எடுப்பனவு உரிமை 177.77 மில்லியன் (ஏறத்தாழ ஐ.அ.டொலர் 252.00 மில்லியன்) கொண்ட ஐந்தாவது தொகுதி, சிறப்பு எடுப்பனவு உரிமை 118.50 மில்லியன் (ஏறத்தாழ ஐ.அ.டொலர் 164.10 மில்லியன்) கொண்ட ஆறாவது தொகுதி மற்றும் சிறப்பு எடுப்பனவு உரிமை 118.50 மில்லியன் (ஏறத்தாழ ஐ.அ.டொலர் 164.00 மில்லியன்) கொண்ட ஏழாவது தொகுதி என்பன முறையே 2016 நவெம்பர், 2017 யூலை, 2017 திசெம்பர், 2018 யூன், 2019 மே மற்றும் 2019 நவெம்பர் ஆகிய மாதங்களில் பகிர்ந்தளிக்கப்பட்டன. ஏழாவது தொகுதியின் பகிர்ந்தளிப்புடன் மொத்தமாக ஐ.அ.டொலர் 1.31 பில்லியன் இலங்கையின் மூலம் பன்னாட்டு நாணய நிதியக் கணக்கில் பெறப்பட்டுள்ளது. விரிவாக்கப்பட்ட நிதிய வசதி மீது ஏற்புடைத்தான வட்டி வீதமானது சிறப்பு எடுப்பனவு உரிமை வட்டி வீதத்துடன் சேர்த்து 100 அடிப்படைப் புள்ளிகளுக்குச் சமமானதாக காணப்படும். (இ.எப்.எப்.) இல் பொருந்தக்கூடிய வட்டி விகிதம் அடிப்படை கட்டண விகிதத்தை உள்ளடக்கியது, இது சி.எ.உ வட்டி விகிதத்திற்கு சமம் (திசெம்பர் 31, 2024 நிலவரப்படி, விகிதம் ஆண்டுக்கு 3.159 சதவீதமாக உள்ளது) மற்றும் 100 அடிப்படை புள்ளிகளை கொண்டுள்ளது.

இலங்கையின் நேரடி வரவுசெலவுத்திட்ட நிதியிடலுக்காக சிறப்பு எடுப்பனவு உரிமை 2.3 பில்லியன் (ஐ.அ.டொலர் 3 பில்லியன்) கொண்ட தொகை 2023 மார்ச்சு 20 அன்று விரிவாக்கப்பட்ட நிதிய வசதி ஏற்பாட்டிற்கு பன்னாட்டு நாணய நிதிய நிறைவேற்றுச் சபை ஒப்புதலளித்தது. மத்திய வங்கிக்கும் நிதி அமைச்சிற்கும் இடையிலான புரிந்துணர்வு ஒப்பந்தத்திற்கமைவாக, நேரடி வரவுசெலவுத்திட்ட நிதியிடலுடன் தொடர்புடைய பன்னாட்டு நாணய நிதியத்திற்கு கடப்பாடுகளை தீர்ப்பனவு செய்தலென்பது இலங்கை மத்திய வங்கிக்கு நிதியியல் சுமையொன்றல்லாமல் நிறைவுசெய்யப்படுகின்றமையால் இது இலங்கை மத்திய வங்கியின் ஐந்தொகையில் பதிவுசெய்யப்படவில்லை. வட்டி மற்றும் ஏனைய விதிப்புக்கள் உள்ளடங்கலான பன்னாட்டு நாணய நிதியத்தின் கீழான நிதியியல் உதவியுடன் தொடர்புடைய மீள்கொள்வனவுகளுக்கும் அனைத்துச் செலவுகளுக்கும் இலங்கை அரசாங்கம் பொறுப்பாகவுள்ளது என்பதுடன் அதன் சார்பில் நிதி அமைச்சினால் செலுத்தப்பட வேண்டும்.

2023ஆம் ஆண்டில் பன்னாட்டு நாணய நிதியத்திலிருந்து விரிவாக்கப்பட்ட நிதிய வசதியின் கீழ் இரு கடன் தொகுதிகள் பெறப்பட்டுள்ளன. சிறப்பு எடுப்பனவு உரிமை 254 மில்லியனின் முதலாவது கடன் தொகுதி 2023 மார்ச்சு 22 அன்று பெறப்பட்டது. ஐ.அ.டொலர் 331,626,865.25 கொண்ட தொகைக்குச் சமமான மொத்த ஐ.அ.டொலர் திறைசேரிக்கான பிரதிச் செயலாளர் கணக்கிலிருந்து மாற்றப்பட்டதுடன் சிறப்பு எடுப்பனவு உரிமை 254 மில்லியன் தொகை கொண்ட இரண்டாவது கடன் தொகுதி 2023 திசெம்பர் 14 அன்று பெறப்பட்டு ஐ.அ.டொலர் 337,800,661.18க்குச் சமமான தொகை திறைசேரிக்கான பிரதிச் செயலாளர் கணக்கிற்கு மாற்றப்பட்டது

பன்னாட்டு நாணய நிதியத்திலிருந்து ஒவ்வொரு கடன் தவணையையும் பெறும்போது செயலாளரால் கையொப்பமிடப்பட்ட உறுதிமொழிப் பத்திரங்கள் ப.ந.நி இற்கு ஆதரவாக வழங்கப்பட்டுள்ளன. புரிந்துணர்வு ஒப்பந்தத்தின்படி, மார்ச்சு 2023, திசெம்பர் 2023 மற்றும் ஜூன் 2024 இல் வழங்கப்பட்ட மூன்று உறுதிமொழிப் பத்திரங்கள் இ.ம. வங்கியின் பாதுகாப்பில் வைக்கப்பட்டுள்ளன.

	31.12.2024இல் உள்ளவாறு சிறப்பு எடுப்பனவு உரிமை விளைவு வட்டி வீதம்	முதிர்ச்சி	2024 ரூபா.'000	2023 ரூபா.'000
நீடிக்கப்பட்ட நிதிய வசதி	4.159	2029	195,025,399	292,928,957
வட்டி உழைக்கும் மொத்தக் கடன்			195,025,399	292,928,957

24.2 சிறப்பு எடுப்பனவு உரிமை (சிஎஉ) என்பது கைவசமுள்ள ஒதுக்குச் சொத்துக்களுக்கு குறைநிரப்பாக நீண்டகால உலகத் தேவைப்பாடுகளை நிறைவேற்றிக் கொள்ளும் பொருட்டு ப.நா. நிதியத்தால் நிறுவப்பட்டுள்ள ஒதுக்குச் சொத்தாகும். அங்கத்துவ நாடுகளுக்கு அவற்றின் ப.நா.நி. அனுமதிப் பங்கின் பிரகாரம் சிஎஉ ஒதுக்கப்படுகின்றது. ப.நா. நிதியத்தின் சிஎஉ திணைக்களத்தில் (ப.நா. நிதியத்தினுள் அமைந்துள்ள கணக்குப் பிரிவு) பங்குபற்றுகின்ற நாடுகளுக்கு மாத்திரம் சிஎஉ ஒதுக்கலாம். ப.நா. நிதியத்திற்கு உரித்தாயுள்ள தங்கம், வெளிநாட்டுச் செலாவணி மற்றும் ஒதுக்குகளின் நிலைமைகளுக்குக் குறைநிரப்பாக ப.நா. நிதியத்தால் சிஎஉ உருவாக்கப்பட்டது. வங்கியினால் இலங்கை அரசு சார்பாக கைச்சாத்திடப்பட்டுள்ள உடன்படிக்கையில் குறிப்பிடப்பட்டுள்ள ஒரு சில நிபந்தனைகளின் பிரகாரம் ப.நா. நிதியத்தால் அங்கத்தவர்களுக்கு அவர்களுடைய அனுமதிப் பங்குத் தொகைக்கேற்ப சிஎஉ ஒதுக்கப்படலாம். ப.நா. நிதியத்தால் சிஎஉ ஒதுக்கப்படுவதன் மூலம் ஒவ்வொரு அங்கத்தவருக்கும் கிரயச் செலவற்ற சொத்தொன்று உருவாவதுடன், அதற்காக வட்டி உழைக்கப்படுவதோ அல்லது செலுத்தப்படுவதோ கிடையாது. சிஎஉஐ இரத்துச் செய்வதற்குக் கூட உடன்படிக்கையின் நிபந்தனைகள் மூலம் ஏற்பாடுகள் செய்யப்பட்டுள்ள போதிலும் இற்றைவரை இவ்வேற்பாடுகள் செயற்படுத்தப்படவில்லை. சிஎஉ ஒதுக்குதல்கள் அதிகரிக்கப்படுவதன் மூலம் 11ஆவது குறிப்பில் காட்டப்பட்டுள்ளவாறு சிஎஉ வைத்திருத்தல் அதிகரிக்கிறது. அதன் தேறிய ஒதுக்குதலுக்குச் சமமான தொகையையும் அது சிஎஉ திணைக்களத்தின் தொழிற்பாடுகளில் பங்குபற்றியதன் காரணமாக ப.நா. நிதியம் சிஎஉ திணைக்களத்தை முடிவுறுத்துகின்ற அல்லது ஒழிக்கின்ற போது செலுத்த வேண்டியதாயுள்ள ஏனைய ஏதேனும் தொகைகள் இருப்பின் அவற்றையும் ப.நா. நிதியத்திற்குச் செலுத்துவதற்கு அங்கத்தவர்கள் கடப்பாடுடையவர்களாயிருப்பர்.

24.3 அனுமதிப் பங்குப் பொறுப்புக்கள்: 11.1ஆம் இலக்கக் குறிப்பில் விளக்கப்பட்டுள்ளவாறான ப.நா. நிதிய அனுமதிப் பங்கிற்காகச் செலுத்தப்பட்ட தொகை அனுமதிப் பங்குப் பொறுப்புக்கள் தலைப்பின் கீழ் காட்டப்பட்டுள்ளது.

24.4 ப.நா. நிதியத்திற்குச் செலுத்தப்படத்தக்க ஏனைய தொகைகள்: தொழிற்பாட்டு மற்றும் நிர்வாகக் கொடுக்கல்வாங்கல்கள் சார்பாக வங்கியானது ப.நா. நிதியத்திற்குச் செலுத்த வேண்டிய தொகைகள் இதன் மூலம் காட்டப்படுகிறது.

25 ஏனைய வெளிநாட்டுப் பொறுப்புக்கள்

25.1 ஏனைய வெளிநாட்டு பொறுப்புக்கள்

திசெம்பர் 31இல் முடிவடைந்த ஆண்டுக்கானது	குறிப்பு	2024 ரூபா.'000	2023 ரூபா.'000
பரஸ்பர பரிமாற்றல் வசதியின் கீழ் சீனா மக்கள் வங்கிக்கு செலுத்த வேண்டிய தொகை	25.1.1	411,279,000	459,955,000
இந்திய ரிசர்வ் வங்கிக்கான பரஸ்பர பரிமாற்றல் வசதி	25.1.2	457,272,340	800,490,754
		868,551,340	1,260,445,754

25.1.1 சீன மக்கள் வங்கி மற்றும் காசுப்பாய்ச்சல் மாற்ற ஒப்பந்தம் இடையே கையெழுத்திடப்பட்ட இருதரப்பு நாணய ஒப்பந்தத்தின் கீழ் சீனாவின் மக்கள் வங்கி செலுத்த வேண்டிய தொகை

இலங்கை மத்திய வங்கி மற்றும் சீன மக்கள் வங்கி இடையே, திசெம்பர் 2024 இல் மேற்கொள்ளப்பட்ட அசல் ஒப்பந்தத்தில் குறிப்பிடப்பட்டுள்ள விதிமுறைகள் மற்றும் நிபந்தனைகளின் கீழ், 2021இல் கையொப்பமிடப்பட்ட ஒப்பந்தத்தை மேலும் மூன்று (03) ஆண்டுகளுக்கு வெற்றிகரமாகப் புதுப்பித்தன. 10 பில்லியன் பரஸ்பர பரிமாற்று வசதி. (தோராயமாக அமெரிக்க டொலர்கள் 1.5 பில்லியனுக்குச் சமம்.) திசெம்பர் 2021 இல் சமமான காசுப்பாய்ச்சல் மற்றலத்திற்கு ஈடாக சீன மக்கள் வங்கியிலிருந்து பெறப்பட்டது, மேலும் இந்த வருமானம் தற்போது பூஜ்ஜிய செலவில் ஒரு நிலையான ஏற்பாடாகக் கருதப்படுகிறது (குறிப்பு 8.1).

திசெம்பர் 31, 2024 நிலுவையில் உள்ள நிலுவைத் தொகையானது சீன மக்கள் வங்கியின் 10 பில்லியனைக் குறிக்கிறது. ஒப்பந்தம் கீழ் திசெம்பர் 2024இல் ஒரு வருடத்திற்கு புதுப்பிக்கப்பட்டது.

இதன்படி, இலங்கை ரூபாய் பொறுப்பு நிலுவைத் தொகையானது வர்த்தக திகதியில் சீன மக்கள் வங்கிக்கு எதிராக மீள்மதிப்பீடு செய்யப்படுகிறது. வரையப்பட்ட தொகை அல்லது புதுப்பிக்கப்பட்ட தொகைக்கு பயன்படுத்தப்படும் மாற்று விகிதம், சீனாவின் அந்நியச் செலாவணி வர்த்தக அமைப்பு அதன் இணையதளத்தில், பெய்ஜிங் நேரப்படி காலை 9.15 மணிக்கு வெளியிடப்பட்டது. இது மாற்று விகிதத்தின் மைய சமநிலையை அடிப்படையாகக் கொண்டது.

25.1.2 இந்திய ரிசர்வ் வங்கி மற்றும் இலங்கை மத்திய வங்கி இடையே கையெழுத்திடப்பட்ட சிறப்பு பரஸ்பர பரிமாற்று ஒப்பந்தத்தின் கீழ் இந்திய ரிசர்வ் வங்கிக்கு செலுத்த வேண்டிய தொகை

சிறப்பு பரஸ்பர பரிமாற்று ஒப்பந்தம் காலாவதியானதும், இலங்கை மத்திய வங்கி மற்றும் இந்திய ரிசர்வ் வங்கியானது, நடைமுறையில் உள்ள விதிமுறைகள் மற்றும் நிபந்தனைகளின் கீழ் தற்போதுள்ள சிறப்பு பரஸ்பர பரிமாற்று ஒப்பந்தத்தை நீட்டிக்கும் நோக்கத்தில் ஒப்பந்தத்தில் ஒரு மேலதிக சேர்க்கைக்குள் நுழைந்தன. இலங்கை மத்திய வங்கியானது செப்டெம்பர் 2023 முதல் உரிய வட்டியுடன் மாதாந்த திருப்பிச் செலுத்துதலைத் தொடங்கியது, மேலும் இந்த பொறுப்பை மூன்று ஆண்டுகளுக்குள் (2026) முழுமையாக தீர்க்கும் என எதிர்பார்க்கப்படுகிறது

25.2 ஏனையவை

திசெம்பர் 31இல் முடிவடைந்த ஆண்டுக்கானது	குறிப்பு	2024 Rs. '000	2023 Rs. '000
சிறப்பு இரட்டை பரிமாற்ற சேவைகள் டொலர் கணக்கு 2	25.2.1	29,660,536	248,714,938
சிறப்பு இரட்டை பரிமாற்ற சேவைகள் டொலர் பண்ணாட்டு கொடுக்கல் வாங்கலுக்கான வங்கி	25.2.2	31,045,057	–
இலங்கை வைப்பு காப்புறுதி நிதியம்	25.2.3	29,258,330	–
ஏனைய வெளிநாட்டு பொறுப்புக்கள்		15,011,333	95,080
		104,975,256	248,810,018

25.2.1 சிறப்பு இரட்டை பரிமாற்ற சேவைகள் டொலர் கணக்கு 2

இது திறைசேரியின் சார்பாக பெறப்பட்ட வருமானத்தை இ.மத்திய வங்கியில் வரவு வைப்பதற்காக திறைசேரி செயல்பாட்டுத் துறையின் சார்பாக பராமரிக்கப்படும் டொலர் கணக்கு. 2024ஆம் ஆண்டில், இலங்கையின் வரவு செலவுத் திட்ட நிதியுதவிக்காக பன்னாட்டு நாணய நிதியத்திலிருந்து கடன் மறுசீரமைப்பு திட்ட கடனின் ஒரு தவணை பெறப்பட்டது. அதன்படி, கடன் மறுசீரமைப்பு திட்ட 335.33 மில்லியன் அமெரிக்க டொலர்களாகும். 2024ஆம் ஆண்டில் கடன் மறுசீரமைப்பு திட்ட கடனின் 3ஆவது தவணையுடன் தொடர்புடையதாக வரவு வைக்கப்பட்டது. மேலும், 2024ஆம் ஆண்டில், பல்வேறு வெளிநாட்டு மற்றும் உள்நாட்டு நிறுவனங்களிடமிருந்து திறைசேரிக்கு பல்வேறு அமெரிக்க டொலர் பெறுகைகள் மற்றும் இந்த நிதிகளில் செய்யப்பட்ட முதலீடுகளின் வட்டி வருமானம் வரவு வைக்கப்பட்டு கடன்கள் மற்றும் ஏனைய அரசாங்கத்தின் சார்பாக திருப்பிச் செலுத்துவதற்குப் பயன்படுத்தப்பட்டது. 31 திசெம்பர் 2024 நிலவரப்படி நிலுவை 101.37 மில்லியன் அமெரிக்க டொலர்களாகும்.

25.2.2 சிறப்பு இரட்டை பரிமாற்ற சேவைகள் டொலர் பன்னாட்டு கொடுக்கல் வாங்கலுக்கான வங்கி

அமெரிக்காவில் இரட்டை கணக்கு அமெரிக்க டொலர் நிதியின் ஒரு பகுதி 2024ஆம் ஆண்டில் இடர் முகாமைத்துவ நோக்கத்திற்காக சுவிட்சர்லாந்தின் பன்னாட்டு கொடுக்கல் வாங்களுக்கான வங்கிக்கு மாற்றப்பட்டது. அதன்படி, இரட்டை கணக்கு அமெரிக்க டொலர் நிதியின் கணக்கு இலக்கம் 2 இனைப் பொறுத்து மாற்றப்பட்ட நிதிகள் தனித்தனியாகக் கணக்கிடப்பட்டு, புதிய கணக்கில் 31 திசெம்பர் 2024 ஆம் திகதி அன்று 106.11 மில்லியன் அமெரிக்க டொலர் நிலுவைத் தொகை உள்ளது.

25.2.3 இலங்கை வைப்பு காப்புறுதி நிதியம்

2024ஆம் ஆண்டில் 100 மில்லியன் அமெரிக்க டொலர்களை வலுப்படுத்துதல் திட்டமானது இலங்கை மத்திய வங்கியினால் பராமரிக்கப்படடுகிறது. நிதிகளை இலங்கை வைப்பு காப்புறுதித் திட்டத்தால் அதன் ஆணையை செயல்படுத்த மட்டுமே பயன்படுத்த முடியும்.

26 வங்கிகள் மற்றும் நிதியியல் நிறுவனங்களின் வைப்புக்கள்

இவை மத்திய வங்கிச் சட்டத்தின் 32ஆம் பிரிவின் கீழ் நியதி ஒதுக்குத் தேவைப்பாட்டினை பூர்த்தி செய்யும் நோக்கத்திற்காக உரிமம் பெற்ற வர்த்தக வங்கிகளினால் பேணப்படும் வைப்புக்களாக இருப்பதுடன் உரிமம் பெற்ற வர்த்தக வங்கிகள், அரச பிணையங்களிலுள்ள முதனிலை வணிகர்கள், ஊழியர் சேம நிதியம் மற்றும் அதேநேர மொத்தத் தீர்ப்பனவு முறைமைகளின் பங்கேற்பாளர்கள் ஆகியோரினால் நாணய விதிச் சட்டத்தின் ஏற்பாடுகளின் கீழ் வங்கிகளினால் தொழிற்படுத்தப்படும் அதேநேர மொத்தத் தீர்ப்பனவு முறைமையின் கீழான கொடுப்பனவுகளை கௌரவிப்பதற்காக பேணப்படும் வைப்புக்களாகவும் காணப்படுகின்றன. இத்திட்டத்தின் கீழ், அரசாங்கத்தினால் முழுமையாக பிணையிடப்பட்ட வட்டியற்ற ஒரு நாளுக்குள்ளேயான திரவ வசதி, தீர்ப்பனவு முறைமையின் சுமூகமான தொழிற்பாட்டிற்கு வசதியளிப்பதற்காக ஒரு நாளுக்குள்ளேயான கொடுப்பனவுக் கடப்பாடுகளை பூர்த்தி செய்வதற்காக பங்கேற்பாளர்களுக்குக் கிடைக்கச் செய்யப்படுகிறது. இவ்வைப்புக்கள் கணக்கீட்டு வெளிப்படுத்துகைத் தேவைப்பாட்டு நோக்கங்களுக்காக தொடர்பான தரப்பினர் (அதாவது அரசிற்குச் சொந்தமான வங்கிகள் மற்றும் நிறுவனங்கள் மற்றும் ஏனையவை) என வகைப்படுததப்பட்டிருப்பினும், இவ்வைப்புக்கள் தொடர்பான நியதிச்சட்ட ஏற்பாடுகளின் நியதிகளில் பேணப்பட்டு வருகின்றதேயன்றி அவ்வரச நிறுவனங்களுடனான வங்கியின் குறித்துரைக்கப்பட்ட வியாபாரத் தொடர்புகளுக்காகவல்ல.

திசெம்பர் 31இல் முடிவடைந்த ஆண்டுக்கானது	2024 ரூபா.'000	2023 ரூபா.'000
வங்கிகளினால் செய்யப்பட்ட வைப்புக்கள்		
– தொடர்பான தரப்பினர்	132,888,919	93,734,580
– ஏனையவை	35,034,229	36,014,842
	167,923,148	129,749,422
நிதியியல் நிறுவனங்களால் செய்யப்பட்ட வைப்புக்கள்		
– தொடர்பான தரப்பினர்	63	233
– ஏனையவை	13,023,742	12,722,927
	13,023,805	12,723,160
வங்கிகள் மற்றும் பிற நிதி நிறுவனங்களின் மொத்த வைப்புத்தொகைகள்	180,946,953	142,472,582

27 அரச மற்றும் அரச நிறுவனங்களின் வைப்புக்கள்

திசெம்பர் 31இல் முடிவடைந்த ஆண்டுக்கானது	2024 ரூபா.'000	2023 ரூபா.'000
அரசு வைப்புக்கள்	1,465,924	1,694,698
அரச முகவராண்மைகளும் நிதியங்களும்	69,072	378,592
	1,534,996	2,073,290

அரச மற்றும்/அல்லது அரச முகவராண்மைகளின் அல்லது நிறுவனங்களின் வைப்புக்களுக்கான அலுவல்சார் வைப்பாளராக வங்கி இருப்பதனால் மத்திய வங்கிச் சட்டத்தின் 81 மற்றும் 82ஆம் பிரிவின் நியதிகளில் இவ்வைப்புக்கள் பேணப்படுகின்றன.

28 மீள்கொள்வனவு உடன்படிக்கையின் கீழ் விற்பனை செய்யப்பட்ட பிணையங்கள்

திசெம்பர் 31இல் முடிவடைந்த ஆண்டுக்கானது	2024 ரூபா.'000	2023 ரூபா.'000
துணைநில் வைப்பு வசதிகள்	194,337,033	227,035,873
	194,337,033	227,035,873

மீள்கொள்வனவு உடன்படிக்கைகளானவை, பணச்சந்தையின் திரவத்தன்மையை ஒழுங்குபடுத்தும் பொருட்டு திறந்த சந்தை நடவடிக்கைகளுக்காக மேற்கொள்ளப்படுகின்றன. இம்மீள்கொள்வனவு உடன்படிக்கைகளானவை காலத்திற்குக் காலம் வங்கியால் தீர்மானிக்கப்படுகின்ற திரவத்தன்மை முகாமைத்துவக் கொள்கைக்கு அமைவாக ஓரிரவு அல்லது தவணை முறையில் அரச பிணையங்களில் மாத்திரம் ஈடுபடுத்தப்படுகின்றன. 2024 திசெம்பர் 31இல் உள்ளவாறு மீள்கொள்வனவு உடன்படிக்கைகளின் கீழ் இலங்கை அரசாங்கத்தில் எந்தவொரு வெளிநின்ற நிலுவையும் காணப்படவில்லை (2023 – ஏதுமில்லை).

துணைநில் வைப்பு வசதியும் பணச் சந்தையில் திரவத்தன்மையை ஒழுங்குபடுத்தும் பொருட்டு திறந்த சந்தை நடவடிக்கைகளுக்காக மேற்கொள்ளப்படுகின்றது. இந்த வசதியானது நாளாந்த மீள்கொள்வனவு ஏலங்களில் தமது திரவத்தன்மைத் தேவைப்பாடுகளை பெற்றுக்கொள்ள முடியாத பங்கேற்கும் நிறுவனங்களுக்கு கிடைக்கத்தக்கதாகவுள்ளது. இது, பிணையில்லாத வசதியாக இருப்பதுடன் ஓரிரவு அடிப்படையில் மட்டுமே வழங்கப்படுகின்றது.

29 சுற்றோட்டத்திலுள்ள நாணயம்

இலங்கையின் நாணயத்தை வெளியிடும் தனி அதிகாரம் வாய்ந்த நிறுவனமென்ற ரீதியில் மத்திய வங்கியானது தொடர்ச்சியாக சட்டத்தின் பிரகாரம் செல்லுபடியாகும் நாணயத்தை வெளியிடுகின்றது. வங்கியினால் வெளியிடப்பட்டு குறிப்பிட்ட அறிக்கையிடல் திகதிகளில் சுற்றோட்டத்தில் உள்ளவாறான நாணயப் பெறுமதிகள் பின்வருமாறு

பெறுமதி	2024 ரூபா.'000	2023 ரூபா.'000
குத்திகள்:		
சதம் 1	3,631	3,631
சதம் 2	5,709	5,709
சதம் 5	23,267	23,267
சதம் 10	39,236	39,236
சதம் 25	122,389	122,475
சதம் 50	184,766	185,093
ரூபா 1	1,084,398	1,073,741
ரூபா 2	1,685,590	1,657,217
ரூபா 5	5,586,164	5,477,594
ரூபா 10	9,156,267	8,709,257
ரூபா 20	149,841	149,841
ஞாபகார்த்த நாணயக் குத்திகள்	611,240	609,633
	18,652,498	18,056,694
தாள்கள்:		
ரூபா 1	4,981	4,981
ரூபா 2	26,694	26,694
ரூபா 5	37,190	37,190
ரூபா 10	1,243,786	1,245,351
ரூபா 20	8,603,637	7,818,764
ரூபா 50	8,196,329	7,491,942
ரூபா 100	30,923,216	28,520,217
ரூபா 200	125,946	126,164
ரூபா 500	63,800,400	57,752,961
ரூபா 1000	173,510,525	160,871,342
ரூபா 2000	2,284,891	2,363,611
ரூபா 5000	1,051,312,790	902,187,270
	1,340,070,385	1,168,446,487
சுற்றோட்டத்திலுள்ள மொத்த நாணயங்கள்	1,358,722,883	1,186,503,181

30 ஏனைய செலுத்தத்தக்கவை

திசெம்பர் 31இல் முடிவடைந்த ஆண்டுக்கானது	குறிப்பு	2024 ரூபா.'000	2023 ரூபா.'000
ஏற்பாடுகளும் கட்டணங்களும்		3,437,174	895,496
கடன் தீர்ப்பனவுகளுக்காக வர்த்தக வங்கிகளிலிருந்து பெறப்பட்ட தொகை		–	3,231,613
கைவிடப்பட்ட சொத்துக்களுக்கெதிராகப் பெறப்பட்ட பொறுப்புக்களின் மாற்றல்கள்	30.1	24,207,097	20,788,599
ஊழியர் நன்மைத் திட்டங்களின் நிலுவைகள்	30.2	18,308	29,533
ஏனைய செலுத்தத்தக்கவை		2,508,972	4,562,565
		30,171,551	29,507,806

30.1 கைவிடப்பட்ட ஆதனங்கள் தொடர்பான செலுத்தத்தக்கவை 2009ஆம் ஆண்டின் 05ஆம் இலக்க வங்கித்தொழில் சட்டத்தின் உரிமம்பெற்ற வர்த்தக வங்கிகளின் கைவிடப்பட்ட ஆதனங்களை அடையாளம் காணல், அறிக்கையிடல், மாற்றல் செய்தல் மற்றும் பேணுதல் தொடர்பான வழிகாட்டலின் கீழ் உரிமம்பெற்ற வர்த்தக வங்கிகளிடமிருந்து சேகரிக்கப்பட்ட கைவிடப்பட்ட ஆதனங்கள் தொடர்பானவையாக இருந்தன. கைவிடப்பட்ட சொத்துக்கள் மீது ஏதேனும் மேலதிகக் கோரல்கள் காணப்படும் சந்தர்ப்பத்தில் வங்கிகள் அவ்வாறு சேகரிக்கப்பட்ட வைப்புக்களை வட்டியுடன் செலுத்துவதற்குப் பொறுப்புடையனவாகும். எனவே, சேகரிக்கப்பட்ட மொத்த வைப்புக்கள் நிறையேற்றப்பட்ட சராசரி திறைசேரி உண்டியல் வீதங்களில் கணிக்கப்பட்ட வட்டி வீதத்துடன் சேர்த்து வங்கியின் பொறுப்பாகப் பதிவு செய்யப்பட்டுள்ளன.

30.2 ஊழியர் நன்மைத் திட்டங்களிலுள்ள நிலுவைகள்

வங்கியானது பொதுவான அலுவல்களின் ஒரு பகுதியாக அதன் ஊழியர் நன்மைத் திட்டங்களிற்கு நடைமுறைக் கணக்கு வசதிகளினை வழங்குகின்றது. தனியாக நிருவகிக்கப்படுகின்ற வங்கியின் ஊழியர் நன்மைத் திட்டங்களின் நடைமுறைக் கணக்கு மற்றும் உள்ளக நிறுவகக் கணக்குகளில் வரவாக இருக்கும் தொகைகள் பின்வருமாறு

	2024 ரூபா.'000	2023 ரூபா.'000
இ.ம.வ சேம நிதியம், ஓய்வூதியத் திட்டங்கள் மற்றும் ஓய்வூதியத் திட்டங்கள் மற்றும் விதவைகள், விதுரர்கள் மற்றும் அனாதைகள் ஓய்வூதியத் திட்டம் என்பவற்றின் நிலுவைகள்	18,308	29,533
	18,308	29,533

31 பிற்போடப்பட்ட கொடைகள்

திசெம்பர் 31இல் முடிவடைந்த ஆண்டுக்கானது	2024 ரூபா. '000	2023 ரூபா. '000
சனவரி 1இல் உள்ளவாறு	2,475	1,834
ஆண்டு காலப்பகுதியில்	7,952	1,404
சேர்க்கப்பட்டவை ஆண்டு	(1,546)	(735)
காலப்பகுதியில் பயன்படுத்தப்பட்டவை	(1,685)	–
ஆண்டு காலப்பகுதியில்	(28)	(28)
திசெம்பர் 31இல் உள்ளவாறு	7,168	2,475

பிற்போடப்பட்ட கொடைகள் அத்தகைய சொத்துக்களின் தேய்மானக் கொள்கையுடன் பொருந்தத்தக்க விதத்தில் இக்காலப்பகுதியில் பதிவழிப்புச் செய்யப்பட்டன. இது, எவ்வித விலையுமில்லாது வங்கியால் பெற்றுக்கொள்ளப்பட்ட சொத்துக்களை உள்ளடக்குகின்றது. சொத்துக்களின் சீர்மதிப்புப் பெறுமதி பிற்போடப்பட்ட கொடைக் கணக்கொன்றில் வரவு வைக்கப்படுவதுடன், தொடர்பான சொத்துக்களின் தேய்மானக் கொள்கைகளின்படி அச்சொத்துக்களின் பயன்தரு ஆயுட்காலம் முழுவதும் ஏனைய வருமானமாகக் கொள்ளப்படுகிறது.

இதில், கொரிய வங்கியின் அறிவு கூட்டாண்மை திட்டத்திலிருந்து பெறப்பட்ட ரூ.5.21 மில்லியன் (2024ஆம் ஆண்டு பெறப்பட்டது – ரூ.2.36 மில்லியன்) ஆராய்ச்சி மானியங்கள் அடங்கும், இது இலங்கை மத்திய வங்கியின் ஊழியர்களின் உள்நாட்டு பயிற்சி திட்டங்களின் செலவை ஈடுகட்டப் பயன்படுத்தப்படும்
(2024 – 1.55 மில்லியன் மற்றும் 2023ஆம் ஆண்டு – ரூ.0.73 மில்லியன் பயன்படுத்தப்பட்டுள்ளது), 2024 ஆம் ஆண்டில் மலேசியாவின் வங்கியான பேங்க் நெகாராவிலிருந்து பெறப்பட்ட ரூ.5.20 மில்லியன் இலங்கை மத்திய வங்கியின் ஊழியர்களின் தென்கிழக்காசிய பயிற்சி திட்டங்களின் செலவிற்குப் பயன்படுத்தப்படும் மற்றும் நிலையான நிதி குறித்த விழிப்புணர்வுக்காகப் பயன்படுத்தப்படும் ஐக்கிய நாடுகளின் அபிவிருத்தித் திட்டத்திலிருந்து 2023ஆம் ஆண்டில் பெறப்பட்ட ரூ.2.32 மில்லியன் ஆகியவை அடங்கும். மேலும், எஸ்.ஏ.பீ.பீ. கடன் திட்டங்களுக்கான புதிய தானியக்க அமைப்பை செயல்படுத்துவதில் மென்பொருள் அபிவிருத்தி செலவில் 70 சதவீத மானியமாக எஸ்.ஏ.பீ.பீ. இன் திட்ட அபிவிருத்திப் பிரிவிலிருந்து இலங்கை மத்திய வங்கியின்ற மானியமானது இந்த ஆண்டில் (ரூ.1.69 மில்லியன்) அங்கீகரிக்கப்படவில்லை, ஏனெனில் பிரதேச அபிவிருத்தி திணைக்களம் மத்திய வங்கிச் சட்டத்தின் இன்படி புதிய கடன் திட்டங்களை செயல்படுத்த முடியாது என்பதால் இந்த தானியக்கி அமைப்பின் செயல்முறை நிறுத்தப்பட்டது.

32 நானாவிதப் பொறுப்புக்களும் அட்டுறுக்களும்

நானாவிதப் பொறுப்புக்களும் அட்டுறுக்களும் செலுத்த வேண்டிய குத்தகைகள், கொடுகடன் உத்தரவாதம் மீது பிற்போடப்பட்ட வருமானம், கணக்குகளில் செலுத்தத்தக்க நிலுவைகள், ஒப்பந்த ரீதியான பிடித்துவைத்தல்கள் மற்றும் மீளளிக்கத்தக்க விலைக்கோரல் வைப்புக்களாக எடுக்கப்பட்ட வைப்புக்கள் என்பனவற்றை உள்ளடக்குகின்றன.

திசெம்பர் 31இல் முடிவடைந்த ஆண்டுக்கானது	குறிப்பு	2024 ரூபா.'000	2023 ரூபா.'000
குத்தகைப் பொறுப்பு	32.1.4	20,303	24,602
கொடுகடன் உத்தரவாதங்களுக்கான ஏற்பாடு	32.2	18,941	31,293
ஏனைய பொறுப்புக்கள		1,011,895	570,415
திசெம்பர் 31இல் உள்ளவாறு		1,051,139	626,310

32.1 குத்தகைகள்

வங்கியானது 2 இலிருந்து 30 வரையான ஆண்டு கால குத்தகைக் காலப்பகுதிகளைக் கொண்ட காணி மற்றும் கட்டடங்களை குத்தகைக்கு எடுத்திருப்பதுடன் இக்குத்தகைகளில் சில அத்திகதிக்குப் பின்னர் புதுப்பிக்கக்கூடிய தெரிவைத் கொண்டிருக்கின்றன. சில குத்தகைகளைப் பொறுத்தவரையில், சந்தை வாடகைகளைப் பிரதிபலிப்பதற்காக ஒவ்வொரு ஐந்து ஆண்டுகளுக்கொரு தடவை கொடுப்பனவுகள் மீள இணங்கப்படுகின்றன. வங்கி குத்தகையாளராக இருக்கும் குத்தகை பற்றிய தகவல்கள் கீழே காட்டப்பட்டுள்ளது.

32.1.1 சொத்துப் பாவனை உரிமை

ஆதனம், பொறி மற்றும் உபகரணத்தில் காட்டப்பட்டுள்ள குத்தகைக் காணி மற்றும் கட்டடங்கள் தொடர்பான சொத்துப் பாவனை உரிமை (குறிப்பு 21).

32.1.2 வருமானக் கூற்றில் அங்கீகரிக்கப்பட்டுள்ள தொகை

திசெம்பர் 31இல் முடிவடைந்த ஆண்டுக்கானது	2024 ரூபா.'000	2023 ரூபா.'000
குத்தகைப் பொறுப்பு மீதான வட்டி	2,530	5,908
சொத்துப் பாவனை உரிமையின் பதிவழிப்பு	6,016	7,172

32.1.3 காசுப்பாய்ச்சல் கூற்றில் அங்கீகரிக்கப்பட்டுள்ள தொகை

திசெம்பர் 31இல் முடிவடைந்த ஆண்டுக்கானது	2024 ரூபா.'000	2023 ரூபா.'000
குத்தகைகளுக்கான மொத்தக் காசு வெளிப்பாய்ச்சல்	6,829	6,418

32.1.4 குத்தகைப் பொறுப்புக்கள்

திசெம்பர் 31இல் முடிவடைந்த ஆண்டுக்கானது	2024 ரூபா.'000	2023 ரூபா.'000
ஜனவரி 01இல் உள்ளவாறான நிலுவை	24,602	60,142
ஆண்டு காலப்பகுதியில் சேர்க்கப்பட்டவை	–	9,378
ஆண்டு காலப்பகுதியில் மீள்அளவீடு	–	(44,408)
ஆண்டு காலப்பகுதியிலான வட்டிக் கட்டணங்கள்	2,530	5,908
ஆண்டு காலப்பகுதியிலான குத்தகைக் கொடுப்பனவுகள்	(6,829)	(6,418)
திசெம்பர் 31இல் உள்ளவாறான நிலுவை	20,303	24,602

32.1.5 குத்தகைப் பொறுப்புக்களின் முதிர்ச்சிப் பகுப்பாய்வு

திசெம்பர் 31இல் முடிவடைந்த ஆண்டுக்கானது	2024 ரூபா.'000	2023 ரூபா.'000
நடைமுறையல்லாத	15,227	19,182
நடைமுறை	5,076	5,420
திசெம்பர் 31இலுள்ளவாறான நிலுவை	20,303	24,602

32.1.6 ஒப்பந்த ரீதியான கழிவிடப்படாத காசுப்பாய்ச்சலை அடிப்படையாகக் கொண்ட முதிர்ச்சிப் பகுப்பாய்வு

திசெம்பர் 31இல் முடிவடைந்த ஆண்டுக்கானது	2024 ரூபா.'000	2023 ரூபா.'000
ஒரு ஆண்டிற்குக் குறைவானவை	7,012	7,861
ஒன்றிலிருந்து ஐந்து ஆண்டுகளுக்குட்பட்டவை	7,020	11,379
ஐந்து ஆண்டுகளுக்கு மேற்பட்டவை	33,615	35,235
மொத்தக் கழிவிடப்படாத குத்தகைப் பொறுப்புக்கள்	47,647	54,475

32.2 கொடுகடன் உத்தரவாதங்களுக்கான ஏற்பாடு

திசெம்பர் 31இல் முடிவடைந்த ஆண்டுக்கானது	குறிப்பு	2024 ரூபா.'000	2023 ரூபா.'000
கொடுகடன் உத்தரவாதங்கள் மீதான எதிர்பார்க்கப்பட்ட கொடுகடன் இழப்பு	33.2.1	18,941	31,293
டிசெம்பர் 31இலுள்ளவாறான நிலுவை		18,941	31,293

32.2.1 கொடுகடன் உத்தரவாதங்கள் மீதான எதிர்பார்க்கப்பட்ட கொடுகடன் இழப்புக்களிலான அசைவு

திசெம்பர் 31இல் முடிவடைந்த ஆண்டுக்கானது	2024 நிலை 1 ரூபா.'000	2023 நிலை 1 ரூபா.'000
சனவரி 1 இலுள்ளவாறான	31,293	219,324
காலப்பகுதியில் கட்டணம்	(12,352)	(188,031)
திசெம்பர் 31 இலுள்ளவாறான நிலுவை	18,941	31,293

33 உரிமை மூலதனம்

உரிமை மூலதன இருப்பின் தன்மை

33.1 மூலதன நிதியம்

பங்களிப்பு மூலதனம் – நாணய விதிச் சட்டத்தின் 6ஆம் பிரிவின்படி மூலதனக் கணக்கு, வங்கியின் மூலதனத்தைப் பிரதிநிதித்துவப்படுத்துகிறது. 2014ஆம் ஆண்டின் 15ஆம் இலக்க நாணய விதிச் சட்டத்தின் (திருத்தப்பட்டது) 6ஆம் பிரிவின்படி, வங்கியின் மூலதனம் ரூ.50.00 பில்லியனுக்கு அதிகரிக்கப்பட்டது. இதன்படி, வங்கி, 2014 செத்தெம்பரில் நிதி அமைச்சரின் சம்மதத்துடன் அதன் ஒதுக்கங்களை மூலதனமாக்கியதன் மூலம் மூலதனத்தினை ரூ.50.00 பில்லியனுக்கு அதிகரித்தது. மத்திய வங்கிச்சட்டத்தின் பிரிவு 4இன் ஏற்பாடுகள் இலங்கை மத்திய வங்கியின் மூலதனத்திற்கு ஏற்புடையதாகின்றது.

33.2 பொது ஒதுக்கம்

பொது ஒதுக்கம் என்பது ஆளுகைச் சபையின் ஒப்புதலின் மூலம் பிடித்துவைக்கப்பட்ட வருவாயில் இருந்து ஒதுக்கப்பட்ட தொகைகளை உள்ளடக்கியது. இலங்க மத்திய வங்கிச் சட்டத்தின் பிரிவு 94 (2)இன் படி, பொது ஒதுக்க கணக்கு எதிர்மறையாக இருந்தால், பிடித்துவைக்கப்பட்ட வருவாய்க்கு மாற்றும் நோக்கங்களுக்காகத் தவிர, வேறு எந்த நோக்கங்களுக்காகவும் பயன்படுத்தப்படமாட்டாது.

33.3 நிலையான சொத்துக்கள் மீள்மதிப்பீட்டு ஒதுக்கு

இவ்வொதுக்கமானது ப.க.நி 16 இன்படி ஆதனம், பொறி மற்றும் உபகரணங்களின்படி மீள்மதிப்பீட்டு மிகையினால் உருவாக்கப்பட்டுள்ளது.

33.4 பன்னாட்டு மீள்மதிப்பீட்டு ஒதுக்கு

பன்னாட்டு மீள்மதிப்பீட்டு ஒதுக்கு - பன்னாட்டு மீள்மதிப்பீட்டு ஒதுக்கு என்பது, மத்திய வங்கிச் சட்டத்தின் 94(3) மற்றும் 95ஆம் பிரிவிற்கமைவாக நிறுவப்பட்டுள்ளதொரு ஒதுக்காகும். இதன்படி, தங்கம் அல்லது வெளிநாட்டு நாணயங்களிலுள்ள மத்திய வங்கியின் தேறிய சொத்துக்களும் பொறுப்புக்களும் மீளக் கணிப்பிடப்படுவதனூடாக உருவாகின்ற தேறல் செய்யப்படாத இலாபம் அல்லது நட்டம் வங்கியின் தேறிய இலாபத்தைக் கணிப்பதற்காக கவனத்திற் கொள்ளப்படலாகாதென்பதுடன், அதற்குப் பதிலாக இவ்விலாபம் அல்லது நட்டம் பன்னாட்டு மீள் மதிப்பீட்டு ஒதுக்கிற்கு மாற்றப்படுதல் வேண்டும்.

33.5 சந்தை மீள்மதிப்பீட்டு ஒதுக்கு

வெளிநாட்டு நிதியியல் சொத்துக்களின் சந்தைப்படியான விலைகளின் மோசமான அசைவிற்கு வழிவகுக்கின்ற பன்னாட்டுச் சந்தைகளின் தளம்பல்களின் ஏதேனும் மோசமான தாக்கத்தினை ஈடுசெய்யும் பொருட்டு வெளிநாட்டுச் சொத்துக்களின் சந்தைப் பெறுமதியிலிருந்து கிடைக்கும் விலை மதிப்பீட்டு இலாபங்களை மாற்றல் செய்வதற்காக 2003 ஜனவரி 30ஆம் நாளன்று நாணயச் சபையினால் மேற்கொள்ளப்பட்ட தீர்மானத்தின்படி சந்தை மீள்மதிப்பீட்டு ஒதுக்கு ஏற்படுத்தப்பட்டது. நாணயச் சபையானது இந்த ஒதுக்கினை இலங்கை மத்திய வங்கியின் மொத்த வெளிநாட்டு ஒதுக்கில் கட்டியெழுப்புவதற்கு தீர்மானித்தது. இதில் பிரிவுகள் 94 மற்றும் 95 பொருந்துகின்றன.

33.6 ஏனைய அனைத்தையுமுள்ளடக்கிய வருமானத்தினூடான சீர்மதிப்புப் பெறுமதியிலான பிணையங்கள் மீதான தேறிய சீர்மதிப்பு மிகை/(நட்டம்):

ஏனைய அனைத்தையுமுள்ளடக்கிய வருமானத்தினூடான சீர்மதிப்புப் பெறுமதியில் குறித்துரைக்கப்பட்ட பிணையங்கள் மற்றும் அலகு முதலீடுகளின் மீள்மதிப்பீடு தொடர்பான தேறல் செய்யப்படாத இலாபங்களும் நட்டங்களும் இவ்வொதுக்கிற்கு மாற்றப்படுகின்றன.

33.7 அதேநேர மொத்தத் தீர்ப்பனவு கடன்கரைப்பு நிதியம்

அதேநேர மொத்தத் தீர்ப்பனவு முறையைப் பயன்படுத்துவதற்காக பங்கேற்பாளர்களிடமிருந்து சேகரிக்கப்படுகின்ற கட்டணங்களைக் கொண்டு இந்நிதியம் உருவாக்கப்பட்டுள்ளது.

33.8 ஓய்வூதிய நிதிய ஒதுக்கு

வெளியக இடர்நேர்வுகளின் காரணமாக வங்கியின் வருமானம் ஈட்டும் ஆற்றலில் ஏற்படும் பாதிப்பினால் ஓய்வூதிய நிதியத்தில் ஏதேனும் பற்றாக்குறை உருவாகுமாயின், அதனை ஈடுசெய்யும் பொருட்டு இது உருவாக்கப்பட்டது.

33.9 தொழிலுக்குப் பின்னரான நன்மைத் திட்டங்களினை நிதியிடும் நோக்கத்திற்கான ஒதுக்கு

2016.12.16ஆம் திகதியிடப்பட்ட எம்பி-எப்-39-20-2016ஆம் இலக்க நாணயச் சபையின் தீர்மானத்திற்கமைய ஆயுட்கால நட்டங்கள் மற்றும் நன்மைச் செலவுகள் காரணமாக பங்குரிமை மூலதனத்திற்கு எதிர்மறையான தாக்கம் ஏற்படக்கூடிய சாத்தியம் இருக்கும் போது அதனை ஈடுசெய்ய தேவையான அளவு பகிரக்கூடிய இலாபம் இருக்குமெனில் கொடுக்கப்பட்ட ஆண்டின் (2016ஆம் ஆண்டிலிருந்து) உண்மையான நன்மைச் செலவுகளின் 50 சதவீதத்தினை குறித்த ஒதுக்கத்திற்கு ஒதுக்கீடு செய்வதற்கு முன்மொழியப்பட்டது.

33.10 ஏனைய ஒதுக்கு

ஏனைய ஒதுக்குகளில் நடுத்தர மற்றும் நீண்ட கால கடன் நிலுவை ரூ. 10.00 பில்லியன் (2024) ஆகும். இது 2023இல் ரூ. 44.58 பில்லியனாக இருந்தது.

31 திசெம்பர் 2024இன் படி வங்கி மொத்தம் ரூ. 35.12 பில்லியன் பிடித்துவைக்கப்பட்ட வருவாய்க்கு (சிறப்புக் கடன் உத்தரவாதத் திட்ட கையிருப்பிலிருந்து ரூ. 0.04 பில்லியன், நடுத்தர மற்றும் நீண்ட கால கடன் இருப்பிலிருந்து ரூ. 34.58 பில்லியன் மற்றும் வைப்புத்தொகை உத்தரவாத நிலுவையிலிருந்து ரூ. 0.50 பில்லியன்) பிடித்துவைக்கப்பட்ட வருவாயில் எதிர்மறை நிலுவையைக் குறைக்க நிலுவைகளின் இயக்கங்கள் பின்வருமாறு:

ஒதுக்கங்களின் அசைவுகள் பின்வருமாறு:

	பொது ஒதுக்கம்	நிலையான் சொத்து மீள்மதிப்பீட்டு ஒதுக்கம்	ஐஆர்ஆர்
	ரூபா.'000	ரூபா.'000	ரூபா.'000
2024 சனவரி 01இல் உள்ளவாறு	266,061,930	16,655,355	(288,036,060)
அ.நே.மொ.தீ. கடன்கரைப்பு நிதியத்திற்கு மாற்றல்	–	–	–
பிரிவு 94 (2) அ.நே.மொ.தீ. கடன்கரைப்பு நிதியத்திற்கு மாற்றல்	(266,061,930)	–	–
பயன்படுத்தப்படாத நிதியத்தை ஏனைய ஒதுக்கங்களில் இருந்து பிடித்துவைக்கப்பட்ட வருவாய்க்கு மாற்றுதல்	–	–	–
தேறிய வெளிநாட்டுச் செலாவணி மீள்மதிப்பீட்டு இலாபம் (நட்டத்தினை) மாற்றல்	–	–	288,036,060
ஏனைய அனைத்தையும் உள்ளடக்கிய வருமானத்தின் ஊடான சீர்மதிப்புப் பெறுமதியிலான பிணையங்கள் மீதான தேறிய சீர்மதிப்புப் பெறுமதி	–	–	–
சந்தை மீள்மதிப்பீட்டு நிதியத்திற்கு மாற்றல்	–	–	–
ஏனைய அனைத்தையும் உள்ளடக்கிய வருமானத்தின் ஊடான சீர்மதிப்புப் பெறுமதியிலான பிணையங்கள் மீதான தேறிய சீர்மதிப்புப் பெறுமதி இலாபம்	–	–	–
சந்தை மதிப்பீட்டு ஒதுக்கம் மீதானன உள்நாட்டு திறைசேரி உண்டியல்கள்	–	–	–
சந்தை மதிப்பீட்டு ஒதுக்கம் அனைத்தையும் உள்ளடக்கிய சீர்மதிப்புப் பெருமதியில் வகைப்படுத்தப்பட்ட பங்குரிமை முதலீடுகள்	–	–	–
2024 திசெம்பர் 31இல் உள்ளவாறு நிலுவை	–	16,655,355	–

சந்தை மதிப்பீட்டு ஒதுக்கம் ரூபா.'000	அனைத்தையு முள்ளடக்கிய ஏனைய சீர்மதிப்பு பெறுமதியில் பிணையங்கள் மீதான தேறிய சீர்மதிப்பு பெறுமதி மிகை/(நட்டம்) ரூபா.'000	அதேநேர மொத்தத் தீர்ப்பனவுகள் கடன்கரைப்பு நிதியம் ரூபா.'000	ஓய்வூதிய நிதிய ஒதுக்கம் ரூபா.'000	தொழிலுக்குப் பிந்தைய நன்மைத் திட்டங்களுக்கான ஒதுக்கம் ரூபா.'000	ஏனைய ஒதுக்கங்கள் ரூபா.'000	மொத்தம் ரூபா.'000
136,676,102	67,553,126	4,190,300	2,000,000	2,554,624	45,117,739	252,773,117
–	–	709,906	–	–	–	709,906
–	–	–	–	–	–	(266,061,930)
–	–	–	–	–	(35,117,739)	(35,117,739)
–	–	–	–	–	–	288,036,060
–	(37,849)	–	–	–	–	(37,849)
33,746,758	–	–	–	–	–	33,746,758
–	1,391,589	–	–	–	–	1,391,589
–	6,552,700	–	–	–	–	6,552,700
–	(2,122,707)	–	–	–	–	(2,122,707)
170,422,860	73,336,859	4,900,206	2,000,000	2,554,624	10,000,000	279,869,905

34 இலாபப் பகிர்ந்தளிப்பு

i) மத்திய வங்கிச் சட்டத்தின் 95ஆம் பிரிவின் நியதிகளின்படி பகிரத்தக்க இலாபத்தினைப் பெறும் பொருட்டு ஆண்டுக்கான தேறிய இலாபத்திற்கு/ (நட்டத்திற்கு) பின்வரும் சீராக்கங்கள் செய்யப்பட்டன.

(அ) வரிக்கு பின்னரான தேறிய இலாபங்களிலிருந்து விலை மீள்மதிப்பிடல்களிலிருந்து எழுகின்ற தேறல்செய்யப்படாத மீள்மதிப்புப் பெறுமதிகளையும் செலாவணி வீதங்களிலிருந்து எழுகின்ற தேறல் செய்யப்படாத இலாபங்களையும் இழப்புக்களையும் கழிப்பதன் மூலமும் அத்துடன் தொடர்புடைய மீள்மதிப்பு ஒதுக்கு கணக்குகளிற்குச் சமமான தொகையை ஒதுக்கீடு செய்வதன் மூலமும் பகிர்ந்தளிப்புக்கு கிடைப்பனவாகவுள்ள வருவாய்கள் தீர்மானிக்கப்படும்.

(ஆ) பரிமாற்று மீள்ஒதுக்கு இழப்புக்களானது அத்தகைய மீள்மதிப்பு ஒதுக்கு பூஜ்ஜிய நிலுவையை கொண்டிருக்கும் வரை தொடர்பான மீள்மதிப்பு ஒதுக்குக் கணக்கிற்கு மாற்றப்படுதல் வேண்டும். அதன் பின்னர், இழப்புக்கள் பிடித்துவைக்கப்பட்ட வருவாய்களின் மூலம் உள்ளடக்கப்படுதல் வேண்டும்.

ii.) மத்திய வங்கிச் சட்டத்தின் 96ஆம் பிரிவிலிருந்து எழுகின்ற வேறு ஏனைய சீராக்கம்

மேலும், கணக்கீட்டு நியமங்கள் மற்றும் முகாமைத்துவ தீர்மானங்களினால் தேவைப்படுத்தப்பட்டவாறு வேறு ஏதேனும் சீராக்கங்கள் பகிரத்தக்க இலாபத்தினைப் பெறும் பொருட்டு சீராக்கப்பட்டன மேற்கண்ட சரிசெய்தல்களின் அடிப்படையில், திசெம்பர் 31, 2024 அன்று முடிவடைந்த ஆண்டிற்கான விநியோகிக்கக்கூடிய இலாபம் பின்வருமாறு

விடயம்	ரூபா.'000	ரூபா.'000
பகுதி I – பகிர்ந்தளிக்கத்தக இலாபம் (நட்டம்)		
2024ஆம் ஆண்டிற்கான கணக்கியல் இலாபம்		274,791,135
கழிக்குக:		
(அ) பிரிவு 94.3 ரூ95.2 (a)இன் படி சர்வதேச மறுமதிப்பீட்டு இருப்புக்கு பரிமாற்ற ஆதாயத்தை மாற்றுதல்.	41,422,028	
(ஆ) பிரிவு 94.3 ரூ95.2 (அ)இன் படி, வெளிநாட்டு சொத்துக்களின் மீதான "சந்தைக்குக் குறிக்கப்பட்ட" ஆதாயத்தை சந்தை மறுமதிப்பீட்டு ஒதுக்கத்திற்கு மாற்றல்	36,204,396	
(இ) உள் நிதிகளின் வட்டி வருமானத்தை அந்தந்த நிதிகளுக்கு மாற்றுதல்	1,179,244	(78,805,668)
2024ஆம் ஆண்டிற்கான சரிசெய்யப்பட்ட கணக்கியல் இலாபம்		195,985,466
பிரிவு 95.2 (ஆ) இன் படி உணரப்படாத மீள்மதிப்பீட்டுக் கணக்கின் மீதமுள்ள நட்டத்தினை மாற்றுதல்	246,614,032	(246,614,032)
பகிர்ந்தளிப்பிற்கு கிடைக்கும் சரிசெய்யப்பட்ட இலாபம்/(நட்டம்)		(50,628,565)

மேலே உள்ள அட்டவணையில் காட்டப்பட்டுள்ளபடி கணக்கியல் இலாபத்தில் மாற்றங்களைச் செய்த பிறகு, திசெம்பர் 31, 2024 நிலவரப்படி பகிர்ந்தளிப்பிற்கு சரிசெய்யப்பட்ட இலாபம் எதிர்மறையான ரூ. 50,628.57 மில்லியன் ஆகும், 2024ஆம் நிதியாண்டிற்கான பகிர்ந்தளிப்பிற்கு எந்த இலாபமும் இல்லை.

2024இல் பகிர்ந்தளிப்பிற்கு இலாபம் கிடைக்காததால், நிலுவைகளுக்கு எந்த மாற்றமும் செய்யப்படவில்லை, ரூ. 15,817.65 மில்லியன் அரசாங்கக் பொறுப்புக்கள் மீட்டெடுக்கவில்லை. (இதில் ரூ. 9,206.96 மில்லியன் அமெரிக்க டொலரில் திரும்பப் பெறப்படும்) மற்றும் ஒருங்கிணைந்த நிதிக்கு மாற்றப்பட மாட்டாது.

35 நிதியியல் சொத்துக்களிலிருந்தான வட்டி வருமானம்

திசெம்பர் 31இல் முடிவடைந்த ஆண்டுக்கானது	2024 ரூபா.'000	2023 ரூபா.'000
வெளிநாட்டு நாணய நிதியியல் சொத்துக்களிலிருந்தான வட்டி		
காசு மற்றும் குறுங்கால வைப்புக்கள்	24,147,419	14,709,026
நிதியியல் சொத்துக்கள்	21,787,768	3,322,085
வெளிநாட்டு நாணய நிதியியல் சொத்துக்களிலிருந்தான மொத்த வட்டி	45,935,187	18,031,111
உள்நாட்டு நாணய நிதியியல் சொத்துக்களிலிருந்தான வட்டி வருமானம்		
இலங்கை அரச பிணையங்கள்	203,462,124	522,475,608
மீள்விற்பனை உடன்படிக்கைகளின் கீழ் கொள்வனவு செய்யப்பட்ட பிணையங்கள்	9,801,653	51,508,176
ஏனைய கடன்களும் முற்பணங்களும்	1,633,517	2,743,852
ஏனைய சொத்துக்களிலிருந்தான வட்டி வருமானம்	1,593,933	16,749,184
ஏனைய சொத்துக்களிலிருந்தான வட்டி வருமானம்	2,911,333	2,485,601
உள்நாட்டு நாணய நிதியியல் சொத்துக்களிலிருந்தான மொத்த வட்டி	219,402,560	595,962,421
வருமானம் நிதியியல் சொத்துக்களிலிருந்தான மொத்த வட்டி வருமானம்	265,337,747	613,993,532

2024 காலப்பகுதியில் பயனுறு வட்டி முறையைப் பயன்படுத்தி கணிப்பிடப்பட்ட மொத்த வட்டி வருமானம் ரூ.225094.25 மில்லியனாக இருந்தது (2023 – ரூ.525,759.07 மில்லியன்).

36 தேறல் செய்யப்படாத விலை மீள்மதிப்பீடுகளிலிருந்தான இலாபம் (நட்டம்)

திசெம்பர் 31இல் முடிவடைந்த ஆண்டுக்கானது	2024 ரூபா.'000	2023 ரூபா.'000
தங்கம்	2,270,947	1,041,718
வெளிநாட்டுச் செலாவணி மற்றும் நாணய பரஸ்பர பரிமாற்றல்கள்	33,933,449	28,123,741
தேறல் செய்யப்படாத விலை மீள்மதிப்பீடுகளிலிருந்தான மொத்த மிகை/(நட்டம்)	36,204,396	29,165,459

	2024 ரூபா.'000	2023 ரூபா.'000
பெறுதி நிதியியல் சாதனங்கள் – சொத்துக்கள்	27,957,163	5,775,226
பெறுதி நிதியியல் சாதனங்கள் – பொறுப்புக்கள்	37,196,388	48,947,900
தேறிய சொத்து/(பொறுப்புக்கள்) நிலைமை	(9,239,225)	(43,172,674)

	குறிப்பு	2024 ரூபா.'000	2023 ரூபா.'000
ஆரம்ப தேறிய சொத்துக்கள் (பொறுப்புக்கள்) நிலைமை		(43,172,674)	(71,296,415)
இறுதி தேறிய சொத்துக்கள் (பொறுப்புக்கள்) நிலைமை		(9,239,225)	(43,172,674)
தேறல் செய்யப்படாத விலை மீள்மதிப்புக்களிலிருந்தான இலாபம்/(நட்டம்) வெளிநாட்டுச் செலாவணி மற்றும் நாணய பரஸ்பர பரிமாற்றல்	36	(33,933,449)	28,123,741

37 நிதியியல் பொறுப்புக்கள் மீதான வட்டிச் செலவினம்

திசெம்பர் 31இல் முடிவடைந்த ஆண்டுக்கானது	2024 ரூபா.'000	2023 ரூபா.'000
வெளிநாட்டு நாணய நிதியியல் பொறுப்புக்கள் மீதான வட்டிச் செலவினம்		
ஆசிய தீர்பனவு ஒன்றியம்	–	79,303,654
பன்னாட்டு நாணய நிதியம் தொடர்பான பொறுப்புக்கள்	25,629,871	32,155,485
ஏனைய வெளிநாட்டு செலுத்தத்தக்கவை	55,793,114	31,056,717
வெளிநாட்டு நாணய நிதியியல் பொறுப்புக்கள் மீதான மொத்த வட்டிச் செலவினம்	81,422,985	142,515,856
உள்நாட்டு நாணய நிதியியல் பொறுப்புக்கள் மீதான வட்டிச் செலவினம்		
துணைநில் வைப்பு	12,025,820	15,893,789
கைவிடப்பட்ட ஆதனம்	2,458,313	4,480,200
நானாவித வட்டிச் செலவினங்கள்	609,521	1,436,341
உள்நாட்டு நாணய நிதியியல் பொறுப்புக்கள் மீதான மொத்த வட்டிச் செலவினம்	15,093,654	21,810,330
நிதியியல் பொறுப்புக்கள் மீதான மொத்த வட்டிச் செலவினம்	96,516,639	164,326,186

38 நிதியியல் சொத்துக்கள் மீது எதிர்பார்க்கப்பட்ட கொடுகடன் இழப்புக்களின் திரும்பல் (கட்டணம்)

திசெம்பர் 31இல் முடிவடைந்த ஆண்டுக்கானது	குறிப்பு	2024 ரூபா.'000	2023 ரூபா.'000
வெளிநாட்டு நாணய நிதியியல் சொத்துக்கள்			
பதிவழிக்கப்பட்ட செலவிலான நிதியியல்			
சொத்துக்கள் காசு மற்றும் காசிற்குச் சமமானவை	8.2	342,731	(21,168)
பன்னாட்டு நாணய நிதியம் தொடர்பான சொத்துக்கள்	11.4	(2)	1
ஏனைய அனைத்தையுமுள்ளடக்கிய வருமானத்தினூடான சீர்மதிப்புப் பெறுமதியில் பிணையங்கள்	9.2	1,391,590	(65,529)
வெளிநாட்டு நாணய நிதியியல் சொத்துக்கள் மீதான மொத்த எதிர்பார்க்கப்படும் கொடுகடன் இழப்பின் திரும்பல்/(கட்டணம்)		1,734,322	(86,696)
உள்நாட்டு நாணய நிதியியல் சொத்துக்கள்			
பதிவழிக்கப்பட்ட செலவிலான நிதியியல்			
சொத்துக்கள் வங்கிகளுக்கான கடன்கள்	15.2	(7,468)	208,458
உள்ளக நிதியங்களின் முதலீடுகள்	17.1, 17.2	(69)	169
கொடுகடன் உத்தரவாத ஏற்பாடு	32.2	12,352	188,031
உள்நாட்டு நாணய நிதியியல் சொத்துக்கள் மீதான மொத்த எதிர்பார்க்கப்படும் கொடுகடன் இழப்புக் கட்டணம்		4,815	396,659
நிதியியல் சொத்துக்கள் மீதான மொத்த எதிர்பார்க்கப்படும் கொடுகடன் இழப்பின் திரும்பல் (கட்டணம்)		(1,729,507)	309,963

39 ஏனைய வருமானம்

திசெம்பர் 31இல் முடிவடைந்த ஆண்டுக்கானது	2024 ரூபா.'000	2023 ரூபா.'000
பங்கிலாப வருமானம் – தொடர்பான தரப்பினர்	189,465	135,642
கொடைகளிலிருந்து பெறப்படும் சொத்துக்களின் பதிவழிப்பு	28	28
நிதியியல் நிறுவனங்களின் உரிமக் கட்டணம்	749,950	718,550
வாடகை வருமானம்	188,744	208,276
அதேநேர மொத்தத் தீர்ப்பனவு முறைமைப் பங்கேற்பாளர்களிடமிருந்து சேகரிக்கப்பட்ட கட்டணங்கள்	90,008	76,269
நானாவித வருமானம்	238,833	438,459
ஆதனம், பொறி மற்றும் உபகரணத்தின் மீள்பெறுமதியிடல் தொடர்பான தேறிய நன்மைகள்	–	8,261
மொத்த ஏனைய வருமானம்	1,457,028	1,585,485

39.1 ஏனைய செலவுகள்

திசெம்பர் 31இல் முடிவடைந்த ஆண்டுக்கானது	2024 ரூபா.'000	2023 ரூபா.'000
உள்நோக்கிய வெளிநாட்டுப் பணப்பரிமாற்றல்கள் மீதான ஊக்குவிப்புத் தொகை	387,009	3,536,359
	387,009	3,536,359

முறையான நிதி பரிமாற்ற வழிகள் மூலம் நாட்டிற்கு அதிகளவிலான பணியாளர்கள் பணம் அனுப்புவதை ஊக்குவிக்கும் நோக்கத்துடன், இலங்கை மத்திய வங்கி, வெளிநாட்டில் பணிபுரியும் தொழிலாளர்களின் பணப்பரிமாற்றத்தின் மூலம் ஏற்படும் பரிவர்த்தனைச் செலவை திருப்பிச் செலுத்துவதன் மூலம் வெளிநாட்டில் பணிபுரியும் இலங்கையர்களுக்கு ஊக்குவிப்புத்தொகையை வழங்க முடிவு செய்தது. அதன்படி, 2024 மற்றும் 2023ஆம் ஆண்டில் இ.ம.வங்கியால் அனைத்து உரிமம்பெற்ற வங்கிகளுக்கும் திருப்பிச் செலுத்தப்பட்ட மொத்தப் பரிவர்த்தனை செலவு ஏனைய செலவின் கீழ் வெளியிடப்படுகிறது

40 ஆளணிச் செலவினங்கள்

திசெம்பர் 31இல் முடிவடைந்த ஆண்டுக்கானது	2024 ரூபா.'000	2023 ரூபா.'000
சம்பளங்களும் கூலிகளும்	10,517,344	7,253,093
நிர்ணயிக்கப்பட்ட பங்களிப்புத் திட்டச் செலவு	4,790,845	(3,949,834)
தொழிலுக்குப் பின்னரான நிர்ணயிக்கப்பட்ட நன்மைத் திட்டச் செலவு	(91,918)	891,177
நிர்வாகம் மற்றும் ஏனைய செலவினங்கள்	15,216,271	4,194,436

41 நிர்வாகம் மற்றும் ஏனைய செலவினங்கள்

திசெம்பர் 31இல் முடிவடைந்த ஆண்டுக்கானது	2024 ரூபா.'000	2023 ரூபா.'000
திருத்தங்களும் பேணல்களும்	1,786,920	1,883,442
ரொயிட்டர், புளூம்பேர்க், சுவிப்ற் போன்றவற்றுக்கான தொழிற்பாட்டுச் செலவினங்கள்	268,006	266,933
பயணம்	64,366	27,499
வாடகை	236	375
செலவுகள் அச்சிடல்	29,363	55,016
சட்ட ரீதியான கணக்காய்வுக் கட்டணம்	9,499	9,499
நாணயச் சபை/துணைக் குழுக்களின் உறுப்பினர்களுக்கான ஊதியம்	12,250	5,750
விளம்பரச் செலவு	56,142	43,359
ஆலோசனை, தொடர்பூட்டல், மதியுரை மற்றும் தொழில்சார் நிபுணத்துவக் கட்டணங்கள்	205,434	97,074
குத்தகைப் பொறுப்புக்கள் மீதான வட்டிச் செலவினம்	2,530	5,908
நானாவிதச் செலவினம்	441,385	369,139
மொத்த நிர்வாக மற்றும் ஏனைய செலவினங்கள்	2,876,131	2,763,994

42 வரி

2017ஆம் ஆண்டின் 24ஆம் இலக்க உண்ணாட்டரசிறை சட்டத்தின் 9(1)ஆம் பிரிவு மற்றும் அதனைத் தொடர்ந்து திருத்திய 2021ஆம் ஆண்டின் 10ஆம் இலக்க உண்ணாட்டரசிறை (திருத்தச்) சட்டம் மற்றும் 2022ஆம் ஆண்டின் 45ஆம் இலக்க உண்ணாட்டரசிறை (திருத்தச்) சட்டம் மற்றும் 2023ஆம் ஆண்டின் 04ஆம் இலக்க உண்ணாட்டரசிறைச் (திருத்தச்) சட்டத்திற்கமைவாக வங்கியானது வருமானவரி செலுத்தப் பொறுப்புடையதல்ல. 2023ஆம் ஆண்டுகாலப்பகுதியில், வங்கி எந்த வரியையும் செலுத்தவில்லை (2022-ஏதுமில்லை). மற்றும் 2023இன் உள்நாட்டு இறைவரிச் (திருத்தம்) சட்டம் இலக்கம். 04 மற்றும் 14 இன்படி ஆகும்.

2024 ஆம் ஆண்டில் வங்கி எந்த வரியும் செலுத்தவில்லை (2023 – பூச்சியம்).

43 தொழிற்பாட்டு இலாபங்களை தொழிற்பாட்டு நடவடிக்கைகளில் இருந்தான காசுப்பாய்ச்சலுடன் இணக்கப்படுத்தல்

திசெம்பர் 31இல் முடிவடைந்த ஆண்டுக்கானது	2024 ரூபா.'000	2023 ரூபா.'000
தொழிற்பாட்டு நடவடிக்கைகளிலிருந்து அறிக்கையிடப்பட்ட இலாபம்	274,791,135	(114,430,814)
கூட்டுக/(கழிக்குக): காசல்லா விடயங்கள்		
தேய்மானம் மற்றும் பதிவழிப்பு	798,226	715,321
இலங்கை அரசாங்க பத்திரங்களின் கடன் தீர்ப்பு	(410,505)	74,873,597
பெறப்பட்ட வட்டி – உள்நாட்டு நாணயம் – முதலீட்டுச் சொத்துப்பட்டியல்	(2,855,316)	(2,352,369)
நிலையான வைப்புக்கான வட்டி	507,390	(897,400)
வரையறுக்கப்பட்ட பணியாளர் நலன் திட்டங்களுக்கான நிகர ஒதுக்கீடு	1,202,263	(7,306,344)
மொத்தத் தேறல் செய்யப்படாத வெளிநாட்டுச் செலாவணி மிகை	(65,189,980)	(79,363,686)
ஆதனம், பொறி மற்றும் உபகரணங்களின் விற்பனை மீதான நட்டம்/(இலாபம்)	(1,729)	(1,787)
ஏற்பாடுகள் மற்றும் அட்டுறுக்கள்	(1,538,777)	(34,383,058)
நிதியியல் சொத்துக்கள் மீதான எதிர்பார்க்கப்பட்ட கொடுகடன் இழப்பு ஏற்பாடுகள்	1,729,506	(309,962)
பிற்போடப்பட்ட கொடைகள்	4,693	641
மீள்மதிப்பீடு மீதான இழப்பு	–	(8,261)
வறுமைக் குறைப்பு வளர்ச்சி வசதி நம்பிக்கை நிதிய வைப்பின் பதிவழிப்பு	–	(3,671)
நிலையான வருமான பிணையங்களின் பதிவழிப்புச் செலவினங்கள் ஒன்றுசேர்ந்த பதிவழிப்பு	(10,082,708)	(2,051,097)
பி.அ.தி தேறிய சொத்து ஒருங்கிணைப்பிலிருந்தான ஏனைய வருமான தேறிய தாக்கம்	(5,999)	(1,137)
உள்நாட்டுப் படுகடன் மேம்படுத்துகையின் அகற்றல் இலாபம்/(நட்டம்)	(4,168,300)	(6,775,702)
உள்நாட்டுப் படுகடன் மேம்படுத்துகையின் முதலாவது நாளின் இலாபம்/(நட்டம்)	–	766,413,281

திசெம்பர் 31இல் முடிவடைந்த ஆண்டுக்கானது	2024 ரூபா.'000	2023 ரூபா.'000
கூட்டுக/(கழிக்குக): முதலீடு மற்றும் நிதியிடல		
இருப்புக்களின் குறைவு	594,460	(645,431)
பெறத்தக்க வட்டியின் குறைவு	(4,206,458)	34,439,321
நானாவிதப் பொறுப்புக்களின் அதிகரிப்பு	(1,996,725)	(1,634,405)
செலுத்தத்தக்க வட்டியின் அதிகரிப்பு ஏனைய	(520,696)	811,875
பெறத்தக்கவற்றின் அதிகரிப்பு	(7,696,869)	(44,434,691)
மீள்விற்பனை ஒப்பந்தங்களின் (அதிகரிப்பு)/குறைவு	307,757,018	364,117,279
கூட்டுக/(கழிக்குக): முதலீடு மற்றும் நிதியிடல் நடவடிக்கைகள்		
தேறிய தேறல்செய்யப்படாத சந்தைப் பெறுமதி மாற்றங்கள்	(36,204,396)	(29,165,459)
தொழிற்பாட்டு நடவடிக்கைகளிலிருந்தான தேறிய காசுப்பாய்ச்சல்	452,506,232	917,606,038

44 அரச கொடுக்கல்வாங்கல்களின் மீதான சுற்றோட்ட நாணயத்தின் தேறிய வழங்கல்கள்/(எடுப்பனவுகள்)

திசெம்பர் 31இல் முடிவடைந்த ஆண்டுக்கானது	2024 ரூபா.'000	2023 ரூபா.'000
இலங்கை அரச பிணையங்களின் கொள்வனவு	(306,606,037)	(26,761,458)
இலங்கை அரசுக்கான முற்பணங்களின் குறைவு	–	109,089,300
அரசு மற்றும் அரச நிறுவனங்களுடனான நிலுவைகளின் (அதிகரிப்பு)/குறைவு	538,293	(1,851,878)
	(306,067,744)	80,475,964

45 வங்கி மற்றும் நிதியியல் நிறுவனங்களின் கொடுக்கல்வாங்கல்கள் மீதான சுற்றோட்ட நாணயத்தின் தேறிய வழங்கல்கள் (எடுப்பனவுகள்)

	2024 ரூபா.'000	2023 ரூபா.'000
வங்கிகள் மற்றும் நிதியியல் நிறுவனங்களின் வைப்புக்களிலான (அதிகரிப்பு)/குறைவு	(38,474,372)	180,573,600
	(38,474,372)	180,573,600

46 நிதியிடலின் திரட்சி

அறிக்கையிடல் திகதியில் உள்ளவாறான நிலுவை:

46.1 2024 திசெம்பர் 31இல் உள்ளவாறான நிலுவை

	இலங்கை அரசாங்கம் ரூபா.'000	இலங்கை பொதுமக்கள் ரூபா.'000	இலங்கை வியாபார வங்கிகள் ரூபா.'000
வெளிநாட்டு நாணய நிதியியல் சொத்துக்கள்			
காசு மற்றும் காசிற்குச் சமமானவைகள்	–	–	–
ஏனைய அனைத்தையுமுள்ளடக்கிய வருமானத்தினூடான சீர்மதிப்புப் பெறுமதியில் பிணையங்கள்	–	–	–
பெறுதி நிதியியல் சாதனங்கள்	–	–	20,159,745
ப.நா.நிதியம் தொடர்பான சாதனங்கள்	–	–	–
மொத்த வெளிநாட்டு நாணய நிதியியல் சொத்துக்கள்	–	–	20,159,745
உள்நாட்டு நாணய நிதியியல் சொத்துக்கள்			
இலங்கை அரச பிணையங்கள்	1,748,873,060	–	–
மீள்கொள்வனவு உடன்படிக்கையின் கீழ கொள்வனவு செய்யப்பட்ட பிணையங்கள்	–	–	26,194,922
நிதியியல் மற்றும் ஏனைய நிறுவனங்களிலான உரிமை மூலதன முதலீடுகள்	–	–	–
வங்கிகளுக்கான கடன்கள்	–	–	9,561,430
ஓய்வூதியம் மற்றும் தொழிலுக்குப் பின்னரான நன்மைத் திட்டங்கள்	–	–	–
ஏனைய சொத்துக்கள்	43,279,509	–	548,522
மொத்த உள்நாட்டு நாணய நிதியியல் சொத்துக்கள்	1,792,152,569	–	36,304,874
மொத்த நிதியியல் சொத்துக்கள்	1,792,152,569	–	56,464,619
வெளிநாட்டு நாணய நிதியியலல்லா சொத்துக்கள்			
தங்கம்	–	–	–
	–	–	–
நாணய நிதியியலல்லா சொத்துக்கள்			
இருப்புக்கள்	–	–	–
ஏனைய பெறத்தக்கவைகள் மற்றும் மீள்கொடுப்பனவுகள்	–	–	–
ஆதனங்கள், பொறிகள் மற்றும் உபகரணங்கள்	–	–	–
அருவச் சொத்துக்கள்	–	–	–
மொத்த நாணய நிதியியலல்லா சொத்துக்கள்	–	–	–
மொத்தச் சொத்துக்கள்	1,792,152,569	–	56,464,619

வெளிநாட்டு அரசாங்கம் ரூபா.'000	வெளிநாட்டு வங்கிகள் மற்றும் நிதி நிறுவனங்கள் ரூபா.'000	பல்தேசிய நிதியியல் நிறுவனங்கள் நிதிநிறுவனங்கள் ரூபா.'000	ஏனையவை ரூபா.'000	மொத்தம் ரூபா.'000
668,108,627	250,580,264	144,839,384	–	1,063,528,275
339,992,275	–	332,469,475		672,461,750
–	–	7,797,418	–	27,957,163
–	–	222,876,069	–	222,876,069
1,008,100,902	250,580,264	707,982,346	–	1,986,823,257
–	–	–	–	1,748,873,060
–	–	–	–	26,194,922
–	–	–	46,834	46,834
–	–	–	–	9,561,430
–	–	–	9,062,661	9,062,661
–	–	–	8,949,113	52,777,144
–	–	–	18,058,608	1,846,516,051
1,008,100,902	250,580,264	707,982,346	18,058,608	3,833,339,308
11,629,873	–	–	–	11,629,873
11,629,873	–	–	–	11,629,873
–	–	–	4,839,378	4,839,378
–	–	–	2,294,558	2,294,558
–	–	–	23,489,058	23,489,058
–	–	–	515,650	515,650
–	–	–	31,138,644	31,138,644
1,019,730,775	250,580,264	707,982,346	49,197,253	3,876,107,825

46.2 2023 திசெம்பர் 31இல் உள்ளவாறான நிலுவை

	இலங்கை அரசாங்கம் ரூபா.'000	இலங்கை பொதுமக்கள் ரூபா.'000	இலங்கை வியாபார வங்கிகள் ரூபா.'000
வெளிநாட்டு நாணய நிதியியல் சொத்துக்கள்			
காசு மற்றும் காசிற்குச் சமமானவைகள்	–	–	–
ஏனைய அனைத்தையுமுள்ளடக்கிய வருமானத்தினூடான சீர்மதிப்புப் பெறுமதியில் பிணையங்கள்	–	–	–
பெறுதி நிதியியல் சாதனங்கள்	–	–	5,775,226
ப.நா.நிதியம் தொடர்பான சாதனங்கள்	–	–	–
மொத்த வெளிநாட்டு நாணய நிதியியல் சொத்துக்கள்	–	–	5,775,226
உள்நாட்டு நாணய நிதியியல் சொத்துக்கள்			
இலங்கை அரச பிணையங்கள்	2,044,347,592	–	–
மீள்கொள்வனவு உடன்படிக்கையின் கீழ் கொள்வனவு செய்யப்பட்ட பிணையங்கள்	–	–	333,951,940
நிதியியல் மற்றும் ஏனைய நிறுவனங்களிலான உரிமை மூலதன முதலீடுகள்	–	–	–
வங்கிகளுக்கான கடன்கள்	–	–	47,795,687
ஓய்வூதியம் மற்றும் தொழிலுக்குப் பின்னரான நன்மைத் திட்டங்கள்	–	–	–
ஏனைய சொத்துக்கள்	29,493,288	–	458,824
மொத்த உள்நாட்டு நாணய நிதியியல் சொத்துக்கள்	2,073,840,880	–	382,206,451
மொத்த நிதியியல் சொத்துக்கள்	2,073,840,880	–	387,981,677
வெளிநாட்டு நாணய நிதியியலல்லா சொத்துக்கள்			
தங்கம்	–	–	–
	–	–	–
நாணய நிதியியலல்லா சொத்துக்கள்			
இருப்புக்கள்	–	–	–
ஏனைய பெறத்தக்கவைகள் மற்றும் மீள்கொடுப்பனவுகள்	–	–	–
ஆதனங்கள், பொறிகள் மற்றும் உபகரணங்கள்	–	–	–
அருவச் சொத்துக்கள்	–	–	–
மொத்த நாணய நிதியியலல்லா சொத்துக்கள்	–	–	–
மொத்தச் சொத்துக்கள்	2,073,840,880	–	387,981,677

வெளிநாட்டு அரசாங்கம் ரூபா.'000	வெளிநாட்டு வங்கிகள் மற்றும் நிதி நிறுவனங்கள் ரூபா.'000	பல்தேசிய நிதியியல் நிறுவனங்கள் நிதிநிறுவனங்கள் ரூபா.'000	ஏனையவை ரூபா.'000	மொத்தம் ரூபா.'000
657,775,375	211,612,258	329,591,937	–	1,198,979,570
175,243,644	–	48,163,147	–	223,406,791
–	–	–	–	5,775,226
–	–	265,339,197	–	265,339,197
833,019,019	211,612,258	643,094,281	–	1,693,500,784
–	–	–	–	2,044,347,592
–	–	–	–	333,951,940
–	–	–	2,169,541	2,169,541
–	–	–	–	47,795,687
–	–	–	4,507,114	4,507,114
–	–	–	12,232,609	42,184,721
–	–	–	18,909,264	2,474,956,595
833,019,019	211,612,258	643,094,281	18,909,264	4,168,457,379
10,120,756	–	–	–	10,120,756
10,120,756	–	–	–	10,120,756
–	–	–	5,433,838	5,433,838
–	–	–	1,526,263	1,526,263
–	–	–	23,723,256	23,723,256
–	–	–	689,883	689,883
–	–	–	31,373,240	31,373,240
843,139,775	211,612,258	643,094,281	50,282,503	4,209,951,375

46.3 2024 திசெம்பர் 31இல் உள்ளவாறான நிலுவை

	இலங்கை அரசாங்கம் ரூபா.'000	இலங்கை பொதுமக்கள் ரூபா.'000	இலங்கை வியாபார வங்கிகள் ரூபா.'000
வெளிநாட்டு நாணய நிதி பொறுப்புகள்			
வங்கிகள் மற்றும் நிதியியல் நிறுவனங்கள்	918,442	–	–
பெறுதி நிதியியல் சாதனங்கள்	–	–	37,196,388
ப.நா.நிதியம்	–	–	–
ஏனைய வெளிநாட்டுப் பொறுப்புக்கள்	–	–	–
ஏனையவை	75,390,058	–	–
மொத்த வெளிநாட்டு நாணய நிதியியல் பொறுப்புக்கள்	76,308,500	–	37,196,388
உள்நாட்டு நாணய நிதியியல் பொறுப்புக்கள்			
வங்கிகள் மற்றும் நிதியியல் நிறுவனங்களின் வைப்புக்கள்	–	–	167,923,148
அரசு மற்றும் அரச நிறுவனங்களின் வைப்புக்கள்	1,534,820	176	–
மீள்கொள்வனவு உடன்படிக்கையின் கீழ் விற்பனை செய்யப்பட்ட பிணையங்கள்	–	–	194,337,033
சுற்றோட்டத்திலுள்ள நாணயம்	–	1,358,722,883	–
ஏனைய செலுத்தத்தக்கவைகள்	388,712	–	–
ஓய்வூதியம் மற்றும் தொழிலுக்குப் பின்னரான நன்மைத் திட்டங்கள்	–	–	–
மொத்த உள்நாட்டு நாணய நிதியியல் பொறுப்புக்கள்	1,923,532	1,358,723,059	362,260,181
மொத்த நிதியியல் பொறுப்புக்கள்	78,232,032	1,358,723,059	399,456,569
ஏனைய பொறுப்புக்கள்			
பிற்போடப்பட்ட கொடைகள்	–	–	–
நானாவிதப் பொறுப்புக்கள் மற்றும் அட்டுறுக்கள்	–	–	–
மொத்த ஏனைய பொறுப்புக்கள்	–	–	–
மொத்தப் பொறுப்புக்கள்	78,232,032	1,358,723,059	399,456,569

வெளிநாட்டு அரசாங்கம் ரூபா.'000	வெளிநாட்டு வங்கிகள் மற்றும் நிதி நிறுவனங்கள் ரூபா.'000	பல்தேசிய நிதியியல் நிறுவனங்கள் நிதிநிறுவனங்கள் ரூபா.'000	ஏனையவை ரூபா.'000	மொத்தம் ரூபா.'000
–	–	–	120,176	1,038,618
–	–	–	–	37,196,388
–	–	781,616,569	–	781,616,569
868,551,340	–	–	–	868,551,340
–	–	34,159	29,551,040	104,975,256
868,551,340	–	781,650,728	29,671,216	1,793,378,171
–	–	–	13,023,805	180,946,953
–	–	–	–	1,534,996
–	–	–	–	194,337,033
–	–	–	–	1,358,722,883
–	–	–	29,782,839	30,171,551
–	–	–	7,444,769	7,444,769
–	–	–	50,251,413	1,773,158,185
868,551,340	–	781,650,728	79,922,629	3,566,536,356
–	–	–	7,168	7,168
–	–	–	1,051,139	1,051,139
–	–	–	1,058,307	1,058,307
868,551,340	–	781,650,727	80,980,936	3,567,594,663

46.4 2023 திசெம்பர் 31இல் உள்ளவாறான நிலுவை

	இலங்கை அரசாங்கம் ரூபா.'000	இலங்கை பொதுமக்கள் ரூபா.'000	இலங்கை வியாபார வங்கிகள் ரூபா.'000
வெளிநாட்டு நாணய நிதி பொறுப்புகள்			
வங்கிகள் மற்றும் நிதியியல் நிறுவனங்கள்	644,173	–	–
பெறுதி நிதியியல் சாதனங்கள்	–	–	44,366,600
ப.நா.நிதியம்	–	–	–
ஏனைய வெளிநாட்டுப் பொறுப்புக்கள்	–	–	–
ஏனையவை	248,714,938	–	–
மொத்த வெளிநாட்டு நாணய நிதியியல் பொறுப்புக்கள்	249,359,111	–	44,366,600
உள்நாட்டு நாணய நிதியியல் பொறுப்புக்கள்			
வங்கிகள் மற்றும் நிதியியல் நிறுவனங்களின் வைப்புக்கள்	–	–	129,749,422
அரசு மற்றும் அரச நிறுவனங்களின் வைப்புக்கள்	2,073,199	91	–
மீள்கொள்வனவு உடன்படிக்கையின் கீழ் விற்பனை செய்யப்பட்ட பிணையங்கள்	–	–	209,235,873
சுற்றோட்டத்திலுள்ள நாணயம்	–	1,186,503,181	–
ஏனைய செலுத்தத்தக்கவைகள்	259,101	–	3,231,613
ஓய்வூதியம் மற்றும் தொழிலுக்குப் பின்னரான நன்மைத் திட்டங்கள்	–	–	–
மொத்த உள்நாட்டு நாணய நிதியியல் பொறுப்புக்கள்	2,332,300	1,186,503,272	342,216,908
மொத்த நிதியியல் பொறுப்புக்கள்	251,691,411	1,186,503,272	386,583,508
ஏனைய பொறுப்புக்கள்			
பிற்போடப்பட்ட கொடைகள்	–	–	–
நானாவிதப் பொறுப்புக்கள் மற்றும் அட்டுறுக்கள்	–	–	–
மொத்த ஏனைய பொறுப்புக்கள்	–	–	–
மொத்தப் பொறுப்புக்கள்	251,691,411	1,186,503,272	386,583,508

47 இடர்நேர்வு முகாமைத்துவம் மற்றும் இணக்கம்

இலங்கை மத்திய வங்கியானது (இ.ம.வ) கொள்கைக் குறிக்கோள்களை பின்பற்றுவதில் நிதி மற்றும் நிதியல்லா இயல்புகளையுடைய பல்வேறுபட்ட இடர்நேர்வுகளை எதிர்நோக்குகின்றது. இதில் எந்தவொரு இடர்நேர்வினதும் பொருண்மைத் தன்மையானது இ.ம.வங்கியின் குறிக்கோள்களை அடைதல், நற்பெயர் மற்றும் நிதி நிலைமைகளில் பாரிய தாக்கத்தினை ஏற்படுத்தும் என்பதனால் இ.ம.வங்கிக்கான முறையாக வடிவமைக்கப்பட்ட இடர்நேர்வு முகாமைத்துவக் கட்டமைப்பு மிகவும் முக்கியமானதாகும். இதற்கமைய, மத்திய வங்கியால் எதிர்நோக்கப்படும் இடர்நேர்வுகள் முறையாக முகாமைத்துவம் செய்யப்படுகின்றதா என்பதை உறுதிசெய்வதற்கு நிறுவன அடிப்படையிலான இடர்நேர்வு முகாமைத்துவக் கட்டமைப்பொன்று இலங்கை மத்திய வங்கியில் நிறுவப்பட்டது.

ஆளுகைச் சபையினால் அங்கீகரிக்கப்பட்ட இடர்நேர்வுக் கட்டமைப்பானது இடர்நேர்வு ஆளுகை அமைப்பு மற்றும் வங்கி எதிர்கொள்ளும் நிதியியல் மற்றும் நிதியியல் அல்லாத இடர்களை உள்ளடக்கிய இடர் முகாமைத்துவ அமைப்பு இரண்டையும் உள்ளடக்கியது. இடர் ஆளுகைக் கட்டமைப்பானது ஆளுகைச் சபை, நாணயக் கொள்கை சபை மற்றும் இரண்டு சபை துணைக் குழுக்கள், அதாவது சபை இடர் மேற்பார்வைக் குழு மற்றும் கணக்காய்வுக் குழு ஆகியவற்றைக் கொண்டுள்ளது. வங்கியின் ஒட்டுமொத்த இடர்நேர்வு முகாமைத்துவ செயல்பாட்டிற்கான இறுதிப் பொறுப்பை ஆளுகைச் சபை கொண்டுள்ளது.

நாணயச் சபையிலிருந்து முறையாக ஒப்படைக்கப்பட்ட குழுவாக சபை இடர்நேர்வு மேற்பார்வை குழுவானது இ.ம.வங்கியினுடைய ஒட்டுமொத்த இடர்நேர்வு முகாமைத்துவம் மற்றும் இணங்குவித்தல் தொழிற்பாடுகளை மேற்பார்வையிடுவதுடன் வங்கியினுடைய இடர்நேர்வு முகாமைத்துவம் மற்றும் இணங்குவித்தல் தொழிற்பாடு ஆகியவற்றிற்கான பரந்த

வெளிநாட்டு அரசாங்கம் ரூபா.'000	வெளிநாட்டு வங்கிகள் மற்றும் நிதி நிறுவனங்கள் ரூபா.'000	பல்தேசிய நிதியியல் நிறுவனங்கள் நிதிநிறுவனங்கள் ரூபா.'000	ஏனையவை ரூபா.'000	மொத்தம் ரூபா.'000
–	53,447,345	–	22,274	54,113,792
–	–	4,581,300	–	48,947,900
–	–	967,325,212	–	967,325,212
1,260,445,754	–	–	–	1,260,445,754
–	–	95,080	–	248,810,018
1,260,445,754	53,447,345	972,001,592	22,274	2,579,642,676
–	–	–	12,723,160	142,472,582
–	–	–	–	2,073,290
–	–	–	17,800,000	227,035,873
–	–	–	–	1,186,503,181
–	–	–	26,017,092	29,507,806
			30,902,126	30,902,126
–	–	–	87,442,378	1,618,494,858
1,260,445,754	53,447,345	972,001,592	87,464,652	4,198,137,534
–	–	–	2,475	2,475
–	–	–	626,310	626,310
–	–	–	628,785	628,785
1,260,445,754	53,447,345	972,001,592	88,093,437	4,198,766,319

தந்திரோபாயம் மற்றும் கொள்கைகளை அமைப்பதற்கான பொறுப்பையும் கொண்டிருக்கின்றது. மேலும், சபை இடர்நேர்வு மேற்பார்வைக் குழு வங்கியில் இடர்நேர்வு முகாமைத்துவம் மற்றும் இணங்குவித்தல்களுக்கு ஒரு பிரத்தியேக கவனம் செலுத்துவதற்கு நாணயச் சபைக்கு உதவிபுரிகின்றது.

இடர்நேர்வு முகாமைத்துவக் கட்டமைப்பானது நிதியியல்லா இடர்நேர்வு முகாமைத்துவக் குழு, முதலீட்டு மேற்பார்வைக் குழு மற்றும் அனைத்து திணைக்களங்களையும் உள்ளடக்குகின்றது. இலங்கை மத்திய வங்கியானது "மூன்று அடுக்குப் பாதுகாப்பைப்" பின்பற்றுகின்றது. இதில் அனைத்து திணைக்களங்களும் முதலாவது அடுக்குப் பாதுகாப்பை உருவாக்குகின்றன. முதலாவது அடுக்குப் பாதுகாப்பில் தொழிற்பாட்டுத் திணைக்களங்களானது இலங்கை மத்திய வங்கியின் இடர்நேர்வு முகாமைத்துவக் கட்டமைப்புடன் இசைந்து செல்லும் விதத்தில் அவற்றின் தொடர்புடைய அறிக்கையிடும் வழிகளூடாக அதன் தொழிற்பாடுகளுடன் தொடர்புடைய நிதியியல் மற்றும்/அல்லது தொழிற்பாட்டு இடர்நேர்வுகளை அடையாளங்காணுதல், பகுப்பாய்தல், மதிப்பிடுதல், கையாளுதல், கண்காணித்தல், மீளாய்வு செய்தல் என்பவற்றிற்கு பொறுப்பாக இருக்கின்றது. இரண்டாவது அடுக்குப் பாதுகாப்பு மாதிரியின் ஒரு பகுதியாக, இடர்நேர்வு முகாமைத்துவம் மற்றும் இணங்குவித்தல் திணைக்களம், (இ.மு.இ.தி) இது தொடர்பில் இலங்கை மத்திய வங்கியைப் பணிப்பதற்கும் வழிகாட்டுவதற்குமான நடவடிக்கைகளை ஒருங்கிணைப்பதன் மூலம் நிதியியல் மற்றும் தொழிற்பாட்டு இடர்நேர்வுகளுடன் தொடர்புடைய இடர்நேர்வு முகாமைத்துவச் செயன்முறையை வசதிப்படுத்துவதற்குப் பொறுப்பாகவிருக்கின்றது. இடர்நேர்வு முகாமைத்துவத் திணைக்களமானது தொழிற்பாட்டு இடர்நேர்வுகள் தொடர்பில் காலந்தர அடிப்படையில் நிதியல்லா இடர்நேர்வு முகாமைத்துவக்குழுவினூடாக சபை இடர்நேர்வு மேற்பார்வைக் குழுவிற்கு அறிக்கையிடுவதுடன் நிதியியல் இடர்நேர்வுகள் தொடர்பில் சபை இடர்நேர்வு மேற்பார்வைக் குழுவிற்கு அறிக்கையிடுகின்றது. மூன்றாவது அடுக்குப் பாதுகாப்பான உள்ளகக் கணக்காய்வானது கணக்காய்வுகளினூடாக இலங்கை மத்திய வங்கியின் தொழிற்பாடுகளுடன் தொடர்பான கட்டுப்பாட்டுச் சூழலை மேம்படுத்துவதற்கும் பெறுமதியைக் கூட்டுவதற்கும் சுயாதீனமான பாரபட்சமற்ற உறுதிப்படுத்தலையும் விதந்துரைப்புக்களையும் வழங்குவதற்குப் பொறுப்பாகவிருக்கின்றது. உள்ளகக் கணக்கு திணைக்களமானது கணக்காய்வுகளை நாடாத்துவதின் செயன்முறையை நாணயச்சபைக்கும் நாணயச் சபை ஆலோசனைக் கணக்காய்வுக் குழுவுக்கும் காலாண்டு அடிப்படையில் அறிக்கையிடுவதுடன் கணக்காய்வு அறிக்கைகள் மீதான தகவல்களை காலாண்டு அடிப்படையில் கணக்காய்வு தலைமையதிபதிக்குச் சமர்ப்பிக்கின்றது.

கட்டமைப்பிற்கிணங்க இலங்கை மத்திய வங்கி முழுவதும் இடர்நேர்வு முகாமைத்துவத்தினை நடைமுறைப்படுத்துவதற்கான கொள்கைகளை உருவாக்கும் வகையில் இடர்நேர்வு முகாமைத்துவத் திணைக்களம் இலங்கை மத்திய வங்கிக்குரிய இடர்நேர்வு முகாமைத்துவக் கொள்கை அறிக்கையொன்றினை தயாரித்தது. இச்செயற்பாட்டில், இலங்கை மத்திய வங்கியானது தெளிவான பொறுப்புக்களுடன் பல்வேறுபட்ட பங்குபற்றுனர்களிடையே இடர்நேர்வு உரிமை மற்றும் முகாமைத்துவத்தை வழங்குகின்றவேளை இடர்நேர்வுகளை முகாமை செய்வதற்காக ஏற்றுக்கொள்ளப்பட்ட நியமங்களையும் வழிகாட்டுதல்களையும் பின்பற்றுகின்றது.

தொழிற்பாட்டு இடர்நேர்வு முகாமைத்துவத்திற்கு வசதியளிக்கும் பொருட்டு, இடர்நேர்வு முகாமைத்துவத் திணைக்களமானது பன்னாட்டு ஒதுக்குகள், அத்துடன் இலங்கை மத்திய வங்கியின் உள்ளக முதலீட்டு நிதியங்கள், அதே போன்று அரசாங்கத்தின் முகவராக தொழிற்படும் இலங்கை மத்திய வங்கியினால் முகாமை செய்யப்படுகின்ற ஊழியர் சேமலாப நிதியம் என்பவற்றின் நிதிய முகாமைத்துவச் செயற்பாடுகளிலுள்ள நிதியியல் இடர்நேர்வு முகாமைத்துவத்திற்கு வசதியளிப்பதற்கு பொறுப்பாக இருக்கின்றது. இதற்கமைய, நிதியியல் மேற்பார்வைத் திணைக்களமானது அனைத்து முதலீட்டுக் கொள்கைக் கூற்றுக்கள், உபாயச் சொத்து ஒதுக்கீடு, முதலீட்டு வழிகாட்டல்கள் வடிவமைத்துள்ளதுடன் ஏதேனும் தேவைப்படும் மாற்றங்களை ஒருங்கிணைப்பதற்கு ஒழுங்குமுறையாக மீளாய்வு செய்கின்றது. உபாயச் சொத்து ஒதுக்கீடு, முதலீட்டு கொள்கைக் கூற்றுக்கள், முதலீட்டு வழிகாட்டல் என்பவற்றை ஒப்புதலளித்த நாணயச் சபையினால் குறிக்கப்பட்ட நிர்ணயிக்கப்பட்ட வரையறைக்குள் முதலீடுகள் உள்ளனவா என்பதை உறுதி செய்வதற்கு இத்தகைய நிதிய முகாமைத்துவ செயற்பாடுகளுடன் தொடர்புடைய சந்தை மற்றும் கொடுகடன் இடர்நேர்வுகளை இடர்நேர்வு முகாமைத்துவத் திணைக்களம் சுயாதீனமாக கண்காணிப்பதுடன 2024 இல் தொடர்புடைய முதலீட்டு மேற்பார்வைக் குழு, சபை இடர்நேர்வு மேற்பார்வைக் குழு அத்துடன் நாணயச்சபை என்பவற்றிற்கு காலாந்தர அடிப்படையில் அறிக்கையிடுகின்றது

தொழிற்பாட்டு இடர்நேர்வு முகாமைத்துவத்திற்கு வசதியளிக்கும் பொருட்டு, இடர்நேர்வு முகாமைத்துவத் திணைக்களமானது இலங்கை மத்திய வங்கியின் தொழிற்பாட்டு இடர்நேர்வுப் பகுப்பியலை வருடாந்தம் மீளாய்வு செய்ததுடன், இடர்நேர்வு வகைகளை உள்ளடக்கி/அகற்றி அத்துடன் நிலவுகின்ற இடர்நேர்வுச் சூழலுக்குப் பொருந்தும் விதத்தில் தேவையான ஏனைய மாற்றங்களையும் உள்ளடக்கி அதனை இற்றைப்படுத்தியது. வங்கியினுள் இடர்நேர்வு கலாசாரமொன்றை ஊக்குவிப்பதற்கு, இடர்நேர்வு முகாமைத்துவத் திணைக்களமானது பல்வேறு மன்றத்தில் ஆண்டு முழுவதும் எண்ணற்ற இடர்நேர்வு விழிப்புணர்வுத் தொடர்களை நடாத்துகின்றது. இதற்கு மேலதிகமாக, தற்போதுள்ள தொழிற்பாட்டு இடர்நேர்வு முகாமைத்துவ பொறிமுறையுடன் தொடர்புடைய விழிப்புணர்வின் மட்டத்தை தீர்மானிப்பதற்கு இலங்கை மத்திய வங்கியின் தெரிவுசெய்யப்பட்ட அலுவலர்கள் மத்தயில் ஆண்டிற்கு இரு தடவையான அளவீடு நடாத்தப்படுகின்றது. இலங்கை மத்திய வங்கியினுள் இடர்நேர்வு கலாசாரத்தை மேம்படுத்தவதற்கு வழிவகுத்து, எதிர்கால விழிப்புணர்வு தொடர்களை பொருத்தமாக வடிவமைப்பதற்கும் தற்போது பயன்பாட்டிலுள்ள தொழிற்பாட்டு இடர்நேர்வுப் பொறிமுறையை மேலும் வலுப்படுத்தவும் இவ்வளவீட்டு பெறுபேறுகள் பயன்படுத்தப்படுகின்றன.

மேலும், இ.மு.இ.தி, துறைகளுடன் இணைந்து, அவற்றின் இடர் பதிவேடுகள் மற்றும் இடர் கட்டுப்பாட்டு சுய மதிப்பீடுகளை அவ்வப்போது புதுப்பிப்பதற்கான வசதிகளை வழங்குகிறது. இலங்கை மத்திய வங்கியின் இடர் சுயவிவரம், துறைசார் இடர் மதிப்பீடுகள் மற்றும் சிரேஷ்ட நிர்வாகத்தின் நிபுணர் கருத்தை உள்ளடக்கி உருவாக்கப்பட்டுள்ளது. இ.மு.இ.தி இலங்கை மத்திய வங்கிக்கான இடர் தணிப்புக் கட்டமைப்பை ஆர்.ஏ.எப் உருவாக்கத் தொடங்கியுள்ளது, அதன் நடவடிக்கைகள் இரண்டு (02) ஆண்டுகளில் படிப்படியாக நீக்கப்பட்டுள்ளன, மேலும் செயல்பாட்டு இடர் தொடர்பான பணிகள் நிறைவடையும் தருவாயில் உள்ளன. ஆர்.ஏ.எப் இன் முழுமையான செயல்படுத்தல், வங்கியின் ஒட்டுமொத்த இடர் சுயவிவரத்தை மிகவும் துல்லியமான முறையில் தீர்மானிக்க அனுமதிக்கும்.

சம்பவ அறிக்கையிடல் அமைப்பு மூலம் பதிவான சம்பவங்களை இ.மு.இ.தி தொடர்ந்து நிர்வகிக்கிறது, இது சம்பவங்களின் மையத் திரட்டினை உருவாக்கவும், திருத்த நடவடிக்கைகளை செயல்படுத்துவதில் முன்னேற்றத்தைக் கண்காணிக்கவும் உதவுகிறது. இந்த அமைப்பின் மூலம் சேகரிக்கப்பட்ட தகவல்கள் சாத்தியமான இடர் போக்குகள், பாதிப்புகளின் பகுதிகள் மற்றும் தொடர்புடைய இடர் தணிப்பு நடவடிக்கைகளை மேம்படுத்த உதவுகின்றன.

ஒவ்வொரு துறையின் இணக்க நிலையை மதிப்பிடுவதற்கு இ.மத்திய வங்கி ஒரு நிலையான காலாண்டு இணக்க திட்டத்தினைப் பயன்படுத்துகிறது. மேலும், துறைகளின் காலாண்டு இணக்க மதிப்பீடுகள் மூலம் அடையாளம் காணப்பட்ட குறிப்பிடத்தக்க இணக்கமின்மை பிரச்சினைகள் தொடர்புடைய குழுக்களுக்கு தெரிவிக்கப்படுகின்றன. மேலும், எந்தவொரு கடுமையான இணக்கமின்மை பிரச்சினைகளும் சிரேஷ்ட நிர்வாகத்தின் உடனடி கவனத்திற்கு கொண்டு செல்லப்படுகின்றன.

மேலும், இலங்கை மத்திய வங்கியின் உங்கள் வாடிக்கையாளரை அறிந்து கொள்ளுங்கள்/வாடிக்கையாளர் உரிய விடாமுயற்சி கொள்கையின்படி, பணமோசடி தடுப்பு மற்றும் பயங்கரவாதத்திற்கு நிதியளிப்பதை எதிர்த்துப் போராடுதல் இணக்கத்திற்கான வெளிநாட்டு ஒதுக்க நிர்வாகத்தில் ஈடுபட்டுள்ள வெளிநாட்டு எதிர்தரப்பினரின் ஆரம்ப மற்றும் கால மதிப்பீடுகளை வங்கி நடத்துகிறது. மேலும், 2006 ஆம் ஆண்டின் 5ஆம் இலக்க பணமோசடி தடுப்புச் சட்டம்; 2005ஆம் ஆண்டின் 25ஆம் இலக்க பயங்கரவாத நிதியளிப்பை ஒடுக்குவதற்கான சட்டம் (திருத்தப்பட்டது) மற்றும் 2006ஆம் ஆண்டின் 6ஆம் இலக்க நிதி பரிவர்த்தனை அறிக்கையிடல் சட்டம் ஆகியவற்றின் அடிப்படையில், ஏ.எம்.எல்/சீ.எப்.டி இணக்கத்தை மேற்பார்வையிடவும், பணமோசடி, பயங்கரவாத நிதியுதவி மற்றும் பிற நிதி குற்றங்கள் தொடர்பான சந்தேகத்திற்கிடமான பரிவர்த்தனைகளைப் அறிவிக்கக்கவும் இ.ம்த்திய வங்கியின பணமோசடி அறிக்கையிடல் அதிகாரி பொறுப்பாக உள்ளார். இ.மத்திய வங்கியின் விசில் ஊதும் கொள்கையின் கீழ், தொடர்புடைய செயலகத்துடன் ஒருங்கிணைந்து, பொது மக்களிடமிருந்தோ அல்லது அதன் ஊழியர்களிடமிருந்தோ பெறப்படும் அத்தகைய புகார்களுக்கு நடவடிக்கை எடுக்க ஆலோசனை வழங்குகிறது. மேலும், ஊழியர்களுக்கான இணக்க விழிப்புணர்வு அமர்வுகளை ஏற்பாடு செய்கிறது.

47.1 கொடுகடன் இடர்நேர்வு

(அ) புவியியல் பிரதேசங்களுக்கேற்ப கொடுகடன் இடர்நேர்வுகளுக்கு உள்ளாகும் தன்மையின் திரட்சி

அறிக்கையிடல் தேதியின்படி, புவியியல் பரப்பளவில் (நிறுவனத்தின் உரிமையாளரின் நாட்டைப் பொறுத்து) வங்கியின் குறிப்பிடத்தக்க கடன் வெளிப்பாடு செறிவுகள் பின்வருமாறு:

	2024 ரூபா.'000	2023 ரூபா.'000
இலங்கை	1,866,675,796	2,480,731,821
ஐக்கிய அமெரிக்கா	181,752,711	160,310,832
ஜப்பான்	203,698,858	178,630,838
பிரித்தானியா	34,851,711	4,385,444
ஐரோப்பா	339,280,185	1,245,101
ஏனையவை	700,184,928	643,094,281
ஏனையவை	506,895,119	700,059,062
மொத்த நிதியியல் சொத்துக்கள்	3,833,339,308	4,168,457,379

(ஆ) நிறுவனங்களுக்கேற்ப கொடுகடன் இடர்நேர்வுகளுக்குள்ளாகும் தன்மையின் திரட்சி

அறிக்கையிடும் திகதியிலுள்ளவாறான வங்கியின் குறிப்பிடத்தக்க கொடுகடன் இடர்நேர்வுகளுக்குள்ளாகும் தன்மையின் திரட்சி நிறுவனங்களின் வகைக்கேற்ப வருமாறு:

	2024 ரூபா.'000	2023 ரூபா.'000
அரசு	2,800,253,471	2,906,859,899
பல்தேசிய நிதியியல் நிறுவனங்கள்	700,184,928	643,094,281
வெளிநாட்டு வங்கிகள் மற்றும் நிதியியல் நிறுவனங்கள்	250,580,264	211,612,258
இலங்கை வங்கிகள் மற்றும் நிதியியல் நிறுவனங்கள்	64,262,036	387,981,677
ஏனையவை	18,058,609	18,909,264
மொத்த நிதியியல் சொத்துக்கள்	3,833,339,308	4,168,457,379

(இ) கொடுகடன் தரமிடலின்படி கொடுகடன் இடர்நேர்வுகளுக்குள்ளாகும் தன்மை

பின்வரும் அட்டவணை ஸ்டான்டர்ட் அன்ட் புவர்ஸ் மற்றும் பிச் றேட்டிங்ஸ் கொடுகடன் தரமிடல்களின் அடிப்படையில் குறிப்பிட்ட நிதியியல் சொத்துக்களின் அல்லது வெளியிடுபவர்களின் கொடுகடன் தரமிடல்களை காட்டுகின்றது. ஏஏஏ குறியீடு அதியுயர் கொடுகடன் தரத்தினைக் கொண்ட தரமிடுதல்களையும் மிக மிகக் குறைந்த கொடுகடன் இடர்நேர்வு எதிர்பார்ப்பினையும் காட்டுகின்றது. நிதியியல் கடப்பாடுகளை உரிய நேரத்தில் கொடுப்பனவு செய்யக்கூடிய சிறப்பான பலம் பொருந்திய இயலளவைக் கொண்டவற்றுக்கே இது வழங்கப்படுகின்றது. ஏஏ குறியீட்டின் மூலம் உயர் தரமிடுதல் காட்டப்படுவதோடு மிகக் குறைந்த கொடுகடன் இடர்நேர்வு எதிர்பார்ப்பு காட்டப்படுகின்றது. ஏ குறியீட்டின் மூலம் உயர் மத்திய தரம் காட்டப்படுவதோடு குறைந்த கொடுகடன் இடர்நேர்வு எதிர்பார்ப்பு காட்டப்படுகிறது. பீபீபீ குறியீட்டின் மூலம் கீழ்மட்ட முதலீட்டுத் தரமிடுதலும் கொடுகடன் இடர்நேர்வு தொடர்பில் நடைமுறையில் குறைந்த எதிர்பார்ப்பு உள்ளதென்பதும் காட்டப்படுவதோடு, பாதுகாப்பு அளவீடுகளின் தேவையை வலியுறுத்துகிறது. ஏஏஏ குறியீட்டுக்குக் குறைவான தரங்களை பிரதானமான வகைகளுக்கு இடையிலுள்ள நிலைகளைக் காட்டும் பொருட்டு + அல்லது - அடையாளத்தின் மூலம் வகைப்படுத்திக் காட்டலாம். என்.ஆர் குறியீட்டின் மூலம் நிறுவனம், ஸ்டான்டர்ட் அன்ட் புவர்ஸ் அல்லது பிச் றேட்டிங்ஸ் தரமிடலுக்கு உள்ளாக்கப்படவில்லையென்பது காட்டப்பட்டுள்ளது.

கொடுகடன் தரமிடல் மூலம் கொடுகடன் இடர்நேர்வுக்குள்ளாகும் தன்மை	மதிப்பீடு	2024		2023	
		ரூபா.'000	%	ரூபா.'000	%
காசு மற்றும் காசுக்குச் சமமானவை					
பெடரல் றேசேர்வ் வங்கி – ஐ.அமெரிக்கா/றேசேர்வ் வங்கி – அவுஸ்திரேலியா/பன்னாட்டுத் தீர்ப்பனவுக்கான வங்கி/ யப்பான் வங்கி/டியூச் புண்டெஸ் வங்கி/இங்கிலாந்து வங்கி/சுவேரிஸ் ரிக்ஸ் வங்கி/கனடா வங்கி/நியூசிலாந்து றேசேர்வ் வங்கி/இந்திய றேசேர்வ் வங்கி /சீன மக்கள் வங்கி ஏனைய இணைத்தரப்பினர்		812,948,010	21.21%	987,367,312	23.71%
பிற எதிர் கட்சிகள்	ஏஏஏ	–	0.00%	37,683,915	0.91%
	ஏஏ-	89,769,885	2.34%	104,984,678	2.52%
	ஏ+	154,940,279	4.04%	68,374,063	1.64%
	ஏ	1,120	0.00%	124,988	0.00%
	ஏ-	5,832,196	0.15%	402,174	0.01%
	பிபிபி	82	0.00%	1,094	0.00%
	என்.ஆர்	36,703	0.00%	41,346	0.00%
		1,063,528,275	27.74%	1,198,979,570	28.79%

கொடுகடன் தரமிடல் மூலம் கொடுகடன் இடர்நேர்வுக்குள்ளாகும் தன்மை	மதிப்பீடு	2024		2023	
		ரூபா.'000	%	ரூபா.'000	%
ஏனைய அனைத்தையுமுள்ளடக்கிய வருமானத்தினூடான சீர்மதிப்புப் பெறுமதியிலான பிணையங்கள்	ஏஏஏ	495,363,313	12.92%	64,574,785	1.55%
	ஏஏ+	101,121,868	2.64%	152,580,340	3.66%
	ஏஏ	37,063,341	0.97%	–	0.00%
	ஏஏ-	18,040,346	0.47%	6,251,666	0.15%
	ஏ+	20,872,882	0.54%	–	0.00%
		672,461,750	17.54%	223,406,791	5.37%
பெறுதி நிதியியல் சாதனங்கள்					
	ஏஏஏ	7,797,418	0.20%	–	0.00%
உள்நாட்டு ரீதியாகத் தரமிடப்பட்டவை	ஏஏஏ	116,251	0.00%	–	0.00%
	ஏ	19,106,282	0.50%	5,192,375	0.12%
	ஏ-	925,005	0.02%	582,851	0.01%
	பிபிபி-	12,207	0.00%	–	0.00%
		27,957,163	0.73%	5,775,226	0.14%
ப.நா.நி தொடர்பான சொத்துக்கள்		222,876,069	5.81%	265,339,197	6.37%
		222,876,069	5.81%	265,339,197	6.37%
மொத்த வெளிநாட்டு நாணய நிதியியல் சொத்துக்கள்		1,986,823,255	51.83%	1,693,500,784	40.67%
உள்நாட்டு நாணய நிதியியல் சொத்துக்கள்					
இலங்கை அரச பிணையங்கள்	சிசிசி+	1,748,873,060	45.62%	–	0.00%
	ஆர்.டி	–	0.00%	2,044,347,592	49.04%
மீள்விற்பனை ஒப்பந்தத்தின் கீழான பிணையங்கள்	ஏஏஏ	–	0.00%	2,890,380	0.07%
	ஏஏ-	1,588,279	0.04%	–	0.00%
	ஏ	17,750,099	0.46%	146,546,928	3.52%
	ஏ-	855,200	0.02%	94,502,257	2.27%
	பிபிபி-	6,001,343	0.16%	26,838,814	0.64%
	என்.ஆர்	–	0.01%	63,173,560	1.52%
நிதியியல் மற்றும் ஏனைய நிறுவனங்களில் பங்கு முதலீடுகள்	என்.ஆர்	46,834	0.00%	2,169,541	0.05%
வங்கிகளுக்கான கடன்கள்	ஏஏ	–	0.00%	32,499,239	0.78%
	ஏ	1,799,389	0.05%	3,143,169	0.08%
	ஏ-	433,426	0.01%	1,121,277	0.03%
	பிபிபி-	283,945	0.01%	516,621	0.01%
	பிபி+	354,873	0.01%	653,159	0.02%
	என்.ஆர்	6,689,796	0.17%	9,862,224	0.24%
ஓய்வூதியம் மற்றும் தொழிலுக்கு பிந்தைய நன்மை திட்டம்	என்.ஆர்	9,062,661	0.24%	4,507,114	0.11%

கொடுகடன் தரமிடல் மூலம் கொடுகடன் இடர்நேர்வுக்குள்ளாகும் தன்மை	மதிப்பீடு	2024		2023	
		ரூபா.'000	%	ரூபா.'000	%
ஏனைய சொத்துக்கள்	ஏஏ-	–	0.00%	188,269	0.00%
	ஏ	255,012	0.01%	305,936	0.01%
	ஏ-	293,510	0.01%	152,888	0.00%
	சிசிசி+	43,279,509	1.13%	–	0.00%
	ஆர்.டி	–	0.00%	29,493,288	0.71%
	என்.ஆர்	8,949,114	0.23%	12,044,339	0.29%
மொத்த உள்நாட்டு நாணய நிதியியல் சொத்துக்கள்		1,846,516,051	48.17%	2,474,956,595	59.37%
மொத்த நிதியியல் சொத்துக்கள்		3,833,339,309	100.00%	4,168,457,379	100.00%

(ஈ) முக்கிய கொடுகடன் வகைச் சுருக்கம்

பிரதான கொடுக்கடன் தரமிடலின் சுருக்கம்	மதிப்பீடு	2024		2023	
		ரூபா.'000	%	ரூபா.'000	%
வெளிநாட்டு நாணய நிதிச் சொத்துக்கள்					
பெடரல் றேசேர்வ் வங்கி – ஐ.அமெரிக்கா/ றேசேர்வ் வங்கி – அவுஸ்திரேலியா/பன்னாட்டுத் தீர்ப்பனவுக்கான வங்கி/யப்பான் வங்கி/டியூச் புண்டெஸ் வங்கி/ இங்கிலாந்து வங்க/சுவேரிஸ் ரிக்ஸ் வங்கி/கனடா வங்கி/நியூசிலாந்து றேசேர்வ் வங்கி/இந்திய றேசேர்வ் வங்கி/சீன மக்கள் வங்கி		812,948,010	21.21%	987,367,312	23.71%
ப.நி. நிறுவனம் தொடர்பான சொத்துக்கள்		222,876,069	5.81%	265,339,197	6.37%
	ஏஏஏ	503,160,731	13.12%	102,258,700	2.45%
	ஏஏ+/-	245,995,441	6.42%	263,816,685	6.34%
	ஏ+/-	181,646,477	4.74%	68,901,225	1.65%
	பிபிபி+/-	82	0.00%	1,094	0.00%
	என்.ஆர்	36,702	0.00%	41,345	0.00%
உள்நாட்டு மதிப்பீடு	ஏஏஏ	116,251	0.00%	–	0.00%
	ஏ+/-	20,031,287	0.53%	5,775,226	0.15%
	பிபிபி+	12,207	0.00%	–	0.00%
மொத்த வெளிநாட்டு நாணய நிதிச் சொத்துக்கள்		1,986,823,257	51.83%	1,693,500,784	40.67%

பிரதான கொடுக்கடன் தரமிடலின் சுருக்கம்	மதிப்பீடு	2024		2023	
		ரூபா.'000	%	ரூபா.'000	%
உள்நாட்டு நாணய நிதியியல் சொத்துக்கள்	ஏஏஏ	–	0.00%	3,078,649	0.07%
	ஏஏ+/-	1,588,279	0.04%	32,499,239	0.78%
	ஏ+/-	21,386,636	0.55%	245,772,455	5.89%
	பிபிபி+/-	6,285,288	0.16%	27,355,435	0.66%
	பிபி+/-	354,873	0.01%	653,159	0.02%
	சிசிசி+/-	1,792,152,569	46.75%	–	0.00%
	என்.ஆர்	–	0.00%	2,073,840,880	49.80%
		24,748,405	0.66%	91,756,778	2.11%
மொத்த உள்நாட்டு நாணய நிதியியல் சொத்துக்கள்		1,846,516,050	48.17%	2,474,956,595	59.33%
மொத்த நிதியியல் சொத்துக்கள்		3,833,339,309	100.00%	4,168,457,379	100.00%

(இ) கொடுகடன் தரமிடலின்படி கொடுகடன் இடர்நேர்வுகளுக்குள்ளாகும் தன்மை

இடர்நேர்வு மதிப்பீட்டின் ஊடாக கடன் இடர்நேர்வுக்கான அதிகபட்சமான வெளிப்பாடு

பின்வரும் அட்டவணை ஸ்டான்டர்ட் அன்ட் புவர்ஸ் மற்றும் பிச் றேட்டிங்ஸ் கொடுகடன் தரமிடல்களின் அடிப்படையில் குறிப்பிட்ட நிதியியல் சொத்துக்களின் அல்லது வெளியிடுபவர்களின் கொடுகடன் தரமிடல்களை காட்டுகின்றது.

		எதிர் பார்க்கப்படும் கொடு கடன் இழப்பிற்குட் படாதவை	12 மாத எதிர்பார்க்கப்படும் கொடுகடன் இழப்பு	ஆயுட்கால கொடுகடன் இழப்பு		2024
			கட்டம் 1	கட்டம் 2	கட்டம் 3	மொத்தம்
		ரூபா.'000	ரூபா.'000	ரூபா.'000	ரூபா.'000	ரூபா.'000
வெளிநாட்டு நாணய நிதியியல் சொத்துக்கள்						
காசும் காசுக்குச் சமமானவையும்						
பெடரல் றேசேர்வ் வங்கி – ஐ.அமெரிக்கா/ றேசேர்வ் வங்கி – அவுஸ்திரேலியா/ பன்னாட்டுத் தீர்ப்பனவுக்கான வங்கி/ யப்பான் வங்கி, டியூச் புண்டெஸ் வங்கி, இங்கிலாந்து வங்கி, சுவேரிஸ் ரிக்ஸ் வங்கி/ கனடா வங்கி, நியூசிலாந்து றேசேர்வ் வங்கி இந்திய றேசேர்வ் வங்கி/சீன மக்கள் வங்கி		–	519,645,966	294,339,493	–	813,985,459
	ஏஏ-	–	89,769,884	–	–	89,769,884
	ஏ+	–	154,940,282	–	–	154,940,282
	ஏ	–	5,545,568	–	–	5,545,568
	ஏ-	–	287,913	–	–	287,913
	பிபிபி	–	82	–	–	82
	என்.ஆர்	–	36,714	–	–	36,714
மொத்த கொண்டுசெல்லும் பெறுமதி		–	770,226,409	294,339,493	–	1,064,565,902
இழப்பீட்டுப் படி		–	(529,522)	(508,105)	–	(1,037,627)
கொண்டுசெல்லும் பெறுமதி		–	769,696,887	293,831,388	–	1,063,528,275

		எதிர்பார்க்கப்படும் கொடு கடன் இழப்பிற் குட்படாதவை	12 மாத எதிர்பார்க்கப்படும் கொடுகடன் இழப்பு	ஆயுட்கால கொடுகடன் இழப்பு		2024
		ரூபா.'000	கட்டம் 1 ரூபா.'000	கட்டம் 2 ரூபா.'000	கட்டம் 3 ரூபா.'000	மொத்தம் ரூபா.'000
ஏனைய அனைத்தையுமுள்ளடக்கிய வருமானத்தினூடான சீர்மதிப்புப் பெறுமதியிலான பிணையங்கள்	ஏஏஏ	–	422,100,735	73,262,579	–	495,363,314
	ஏஏ+	–	101,121,867	–	–	101,121,867
	ஏஏ	–	37,063,341	–	–	37,063,341
	ஏஏ-	–	18,040,346	–	–	18,040,346
	ஏ+	–	20,872,882	–	–	20,872,882
		–	599,199,171	73,262,579	–	672,461,749
ப.நா.நிதியம் தொடர்பான சொத்துக்கள்	என்.ஆர்	–	222,876,078	–	–	222,876,078
மொத்த கொண்டுசெல்லும் பெறுமதி		–	222,876,078	–	–	222,876,078
இழப்பீட்டுப் படி		–	(9)	–	–	(9)
கொண்டுசெல்லும் பெறுமதி		–	222,876,069	–	–	222,876,069
உள்நாட்டு நாணய நிதியியல் சொத்துக்கள்						
இலங்கை அரச பிணையங்கள்		1,748,873,060	–	–	–	1,748,873,060
		1,748,873,060	–	–	–	1,748,873,060
மீள்விற்பனை உடன்படிக்கையின் கீழ் கொள்வனவு செய்யப்பட்டபிணையங்கள்	ஏனைய இடர்நேர்வில்லாத முதலீடுகள்	26,194,922	–	–	–	26,194,922
		26,194,922	–	–	–	26,194,922

இடர்நேர்வு மதிப்பீட்டின் மூலம் கடன் இடர்நேர்விற்கான அதிகபட்ச வெளிப்பாடு		எதிர்பார்க்கப்படும் கொடுகடன் இழப்பிற்குட்படாதவை	12 மாத எதிர்பார்க்கப்படும் கொடுகடன் இழப்பு	ஆயுட்கால கொடுகடன் இழப்பு		2024
		ரூபா.'000	கட்டம் 1 ரூபா.'000	கட்டம் 2 ரூபா.'000	கட்டம் 3 ரூபா.'000	மொத்தம் ரூபா.'000
வங்கிகளுக்கான கடன்கள்	ஏ	–	116,215	1,684,033	–	1,800,248
	ஏ-	–	396,941	36,724	–	433,665
	பிபிபி-	–	284,742	–	–	284,742
	பிபி+	–	–	360,187	–	360,187
	என்.ஆர்	–	6,695,980	–	–	6,695,980
	இலங்கை மத்திய வங்கியின் கொடுகடன் உத்தரவாதத் திட்டம	–	–	–	129,547	129,547
மொத்த கொண்டுசெல்லும் பெறுமதி		–	7,493,878	2,080,944	129,547	9,704,369
இழப்பீட்டுப் படி		–	(7,220)	(6,172)	(129,547)	(142,939)
கொண்டுசெல்லும் பெறுமதி		–	7,486,658	2,074,772	–	9,561,430
ஓய்வூதியம் மற்றும் ஏனைய தொழில்க்கு பின்னரான பயன் திட்டங்கள்	என்.ஆர்	9,062,661	–	–	–	9,062,661
மொத்தக் கொண்டு வரும் தொகை		9,062,661	–	–	–	9,062,661
இழப்பு கொடுப்பனவு		–	–	–	–	–
கொண்டு வரும் தொகை		9,062,661	–	–	–	9,062,661
ஏனைய சொத்துக்கள்	அரச பிணையங்கள்	24,246,330	–	–	–	24,246,330
	அரசிடமிருந்து பெறத்தக்கவைகள்	19,033,179	–	–	–	19,033,179
	ஏனைய இடர்நேர்வில்லாத முதலீடுகள்	8,949,114	–	–	–	8,949,114
உள்நாட்டு மதிப்பீடு	ஏ	–	59,842	149,638	–	209,480
	ஏ-	–	174,589	164,757	–	339,346
	என்.ஆர்	–	–	–	2,226,887	2,226,887
மொத்த கொண்டுசெல்லும் பெறுமதி		52,228,623	234,431	314,395	2,226,887	55,004,336
இழப்பீட்டுப் படி		–	(43)	(262)	(2,226,887)	(2,227,192)
கொண்டுசெல்லும் பெறுமதி		52,228,623	234,388	314,133	–	52,777,144

2023 திசெம்பர் 31இல் உள்ளவாறான புள்ளிபிபரங்கள்:

இடர்நேர்வு மதிப்பீட்டின் மூலம் கடன் இடர்நேர்விற்கான அதிகபட்ச வெளிப்பாடு		எதிர்பார்க்கப்படும் கொடு கடன் இழப்பிற்குட்படாதவை	12 மாத எதிர்பார்க்கப்படும் கொடுகடன் இழப்பு	ஆயுட்கால கொடுகடன் இழப்பு		2023
		ரூபா.'000	கட்டம் 1 ரூபா.'000	கட்டம் 2 ரூபா.'000	கட்டம் 3 ரூபா.'000	மொத்தம் ரூபா.'000
வெளிநாட்டு நாணய நிதியியல் சொத்துக்கள்						
காசு மற்றும் காசுக்கு சமமானவை						
பெடரல் றேசேர்வ் வங்கி – ஐ.அமெரிக்கா, றேசேர்வ் வங்கி – அவுஸ்திரேலியா, பன்னாட்டுத் தீர்ப்பனவுக்கான வங்கி, யப்பான் வங்கி, டியூச் புண்டெஸ் வங்கி, இங்கிலாந்து வங்கி, சுவேரிஸ் ரிக்ஸ் வங்கி, கனடா வங்கி, நியூசிலாந்து றேசேர்வ் வங்கி இந்திய றேசேர்வ் வங்கி, சீன மக்கள் வங்கி		–	808,019,166	180,161,106	–	988,180,272
	ஏஏஏ	–	37,733,691	–	–	37,733,691
	ஏஏ-	–	104,986,173	–	–	104,986,173
	ஏ+	–	68,375,609	–	–	68,375,609
	ஏ	–	125,087	–	–	125,087
	ஏ-	–	402,276	–	–	402,276
	பிபிபி	–	1,096	–	–	1,096
	என்.ஆர்	–	41,366	–	–	41,366
மொத்த கொண்டுசெல்லும் பெறுமதி		–	1,019,684,464	180,161,106	–	1,199,845,570
இழப்பீட்டுப் படி		–	(635,408)	(230,592)	–	(866,000)
கொண்டுசெல்லும் பெறுமதி		–	1,019,049,056	179,930,514	–	1,198,979,570

		எதிர்பார்க்கப்படும் கொடுகடன் இழப்பிற்குட் படாதவை	12 மாத எதிர்பார்க்கப்படும் கொடுகடன் இழப்பு	ஆயுட்கால கொடுகடன் இழப்பு		2023
			கட்டம் 1	கட்டம் 2	கட்டம் 3	மொத்தம்
		ரூபா.'000	ரூபா.'000	ரூபா.'000	ரூபா.'000	ரூபா. '000
பிற அனைத்துமுல்லடக்கிய வருமானத்தினூடாக சீர்மதிப்புப் பெறுமதியிலான பிணையங்கள்	ஏஏஏ	–	64,574,785	–	–	64,574,785
	ஏஏ+	–	143,594,484	8,985,855	–	152,580,339
	ஏஏ-	–	6,251,667	–	–	6,251,667
		–	214,420,936	8,985,855	–	223,406,791
ப.ந.நி தொடர்பான சொத்துக்கள்	என்.ஆர்	–	265,339,204	–	–	265,339,204
மொத்த கொண்டுசெல்லும் பெறுமதி		–	265,339,204	–	–	265,339,204
இழப்பீட்டுப் படி		–	(7)	–	–	(7)
கொண்டுசெல்லும் பெறுமதி		–	265,339,197	–	–	265,339,197
உள்நாட்டு நாணய நிதியியல் சொத்துக்கள்						
இலங்கை அரசு பிணையங்கள்		2,044,397,592	–	–	–	2,044,397,592
		2,044,397,592	–	–	–	2,044,397,592
மீள்விற்பனை ஒப்பந்தத்தின் கீழ் கொள்வனவு செய்யப்பட்ட பிணையங்கள்	ஏனைய இடர்நேர்வு அல்லாத முதலீடுகள்	333,951,940	–	–	–	333,951,940
		333,951,940	–	–	–	333,951,940

		எதிர்பார்க்கப்படும் கொடுகடன் இழப்பிற்குட்படாதவை	12 மாத எதிர்பார்க்கப்படும் கொடுகடன் இழப்பு	ஆயுட்கால கொடுகடன் இழப்பு		2023
		ரூபா.'000	கட்டம் 1 ரூபா.'000	கட்டம் 2 ரூபா.'000	கட்டம் 3 ரூபா.'000	மொத்தம் ரூபா.'000
வங்கிகளுக்கு கொடுகடன்கள்	ஏஏ	–	32,500,000	–	–	32,500,000
	ஏ	–	556,927	2,587,458	–	3,144,385
	ஏ-	–	1,022,713	99,352	–	1,122,065
	பிபிபி-	–	12,442	506,153	–	518,595
	பிபி+	–	42,061	619,100	–	661,161
	என்.ஆர்	–	9,874,635	–	–	9,874,635
	மத்திய வங்கியின் உத்தரவாத திட்டம்	–	–	–	110,317	110,317
மொத்த கொண்டுசெல்லும் பெறுமதி		–	44,008,778	3,812,063	110,317	47,931,158
இழப்பீட்டுப் படி		–	(14,696)	(10,458)	(110,317)	(135,471)
கொண்டுசெல்லும் பெறுமதி		–	43,994,082	3,801,605	–	47,795,687
ஓய்வூதியம் மற்றும் ஏனைய தொழிலுக்கு பின்னரான பயன் திட்டங்கள்	என்.ஆர்	4,507,114	–	–	–	4,507,114
மொத்தக் கொண்டு வரும் தொகை		4,507,114	–	–	–	4,507,114
இழப்பு கொடுப்பனவு		–	–	–	–	–
கொண்டு வரும் தொகை		4,507,114	–	–	–	4,507,114
ஏனைய சொத்துக்கள்						
	அரச பிணையங்கள்	20,794,573	–	–	–	20,794,573
	அரசிடமிருந்து பெறத்தக்கவைகள்	8,698,715	–	–	–	8,698,715
	ஏனைய இடர்நேர்வில்லாத முதலீடுகள்	12,044,340	–	–	–	12,044,340
	ஏஏ-	–	188,270	–	–	188,270
	ஏ	–	156,420	149,640	–	306,060
	ஏ-	–	1,875	151,124	–	152,999
	என்.ஆர்	–	–	–	2,226,887	2,226,887
மொத்த கொண்டுசெல்லும் பெறுமதி		41,537,628	346,565	300,764	2,226,887	44,411,844
இழப்பீட்டுப் படி		–	(63)	(173)	(2,226,887)	(2,227,123)
கொண்டுசெல்லும் பெறுமதி		41,537,628	346,502	300,591	–	42,184,721

(ஈ) கொடுகடன் வெளிப்படுத்துகை அசைவு – கட்ட ரீதியாகத் எதிர்பார்க்கப்படும் கொடுகடன் இழப்பு

கீழ்வரும் அட்டவணைகள் நிதியியல் சாதனங்களின் வகைப்படுத்தலின்படி பெறுமதி இழப்பிற்கான படியின் ஆரம்பம் முதல் இறுதி நிலுவை வரையான இணங்குவிப்பைக் காட்டுகின்றது.

	2024				2023			
	கட்டம் 1 ரூபா.'000	கட்டம் 2 ரூபா.'000	கட்டம் 3 ரூபா.'000	மொத்தம் ரூபா.'000	கட்டம் 1 ரூபா.'000	கட்டம் 2 ரூபா.'000	கட்டம் 3 ரூபா.'000	மொத்தம் ரூபா.'000
காசும் காசிற்குச் சமமானவைகள்								
சனவரி 1இல் உள்ளவாறு நிலுவை	635,409	230,592	–	866,001	841,441	3,391	–	844,832
கட்டம் 1 இற்கான மாற்றல்	–	–	–	–	365	(365)	–	–
கட்டம் 2 இற்கான மாற்றல்	–	–	–	–	–	–	–	–
கட்டம் 3 இற்கான மாற்றல்	–	–	–	–	–	–	–	–
வருமானக் கூற்றுக்குப் பதியப்பட்ட பெறுமதி	573,323	(230,592)	–	342,731	(206,397)	227,566	–	21,169
திசெம்பர் 31 இலுள்ளவாறு நிலுவை	1,208,732	–	–	1,208,732	635,409	230,592	–	866,001
அனைத்யுமுள்ளடக்கிய வருமானத்தினூடான சீர்மதிப்புப் பெறுமதியிலான பிணைங்கள்								
சனவரி 1 இலுள்ளவாறு	70,273	–	–	70,273	70,273	4,744	–	4,744
கட்டம் 1 இற்கான மாற்றல்	–	–	–	–	–	–	–	–
கட்டம் 2 இற்கான மாற்றல்	–	–	–	–	–	–	–	–
கட்டம் 3 இற்கான மாற்றல்	–	–	–	–	–	–	–	–
வருமானக் கூற்றுக்குப் பதியப்பட்ட பெறுமதி	1,391,590	–	–	1,391,590	1,391,590	65,529	–	–
திசெம்பர் 31 இலுள்ளவாறு நிலுவை	1,461,863	–	–	1,461,863	70,273	–	–	70,273
ப.நா. நிதியம் தொடர்பான சொத்துக்கள்								
சனவரி 1 இலுள்ளவாறு	7	–	–	7	8	–	–	8
நிலுவை கட்டம் 1 இற்கான மாற்றல்	–	–	–	–	–	–	–	–
நிலுவை கட்டம் 2 இற்கான மாற்றல்	2	–	–	2	(1)	–	–	(1)
நிலுவை கட்டம் 3 இற்கான மாற்றல்	–	–	–	–	–	–	–	–
வருமானக் கூற்றுக்குப் பதியப்பட்ட பெறுமதி	2	–	–	2	(1)	–	–	(1)
திசெம்பர் 31 இலுள்ளவாறு நிலுவை	9	–	–	9	7	–	–	7
வங்கிகளுக்கான கடன்கள்								
சனவரி 1 இலுள்ளவாறு	14,696	10,457	–	25,153	6,057	251,565	–	257,622
நிலுவை கட்டம் 1 இற்கான மாற்றல்	1,920	(1,920)	–	–	233,219	(233,219)	–	–
நிலுவை கட்டம் 2 இற்கான மாற்றல்	(348)	348	–	–	(865)	865	–	–
நிலுவை கட்டம் 3 இற்கான மாற்றல்	–	–	–	–	–	–	–	–
வருமானக் கூற்றுக்குப் பதியப்பட்ட பெறுமதி	(9,048)	(2,714)	–	(11,762)	(223,715)	(8,754)	–	(232,469)
திசெம்பர் 31 இலுள்ளவாறு நிலுவை	7,220	6,171	–	13,391	14,696	10,457	–	25,153

	2024				2023			
	கட்டம் 1 ரூபா.'000	கட்டம் 2 ரூபா.'000	கட்டம் 3 ரூபா.'000	மொத்தம் ரூபா.'000	கட்டம் 1 ரூபா.'000	கட்டம் 2 ரூபா.'000	கட்டம் 3 ரூபா.'000	மொத்தம் ரூபா.'000
கொடுகடன் உத்தரவாதத் திட்டத்தின் கீழ் செலுத்தப்பட்ட கோரல்கள்								
சனவரி 1இல் உள்ளவாறு நிலுவை	–	–	110,318	110,318	–	–	86,307	86,307
கட்டம் 1 இற்கான மாற்றல்	–	–	–	–	–	–	–	–
கட்டம் 2 இற்கான மாற்றல்	–	–	–	–	–	–	–	–
கட்டம் 3 இற்கான மாற்றல்	–	–	–	–	–	–	–	–
வருமானக் கூற்றுக்குப் பதியப்பட்ட பெறுமதி	–	–	19,229	19,229	–	–	24,011	24,011
திசெம்பர் 31 இலுள்ளவாறு நிலுவை	–	–	129,547	129,547	–	–	110,318	110,318
ஏனைய சொத்துக்கள்								
சனவரி 1இல் உள்ளவாறு நிலுவை	63	173	2,226,887	2,227,123	86	319	2,226,887	2,227,292
கட்டம் 1 இற்கான மாற்றல்	–	–	–	–	–	–	–	–
கட்டம் 2 இற்கான மாற்றல்	–	–	–	–	–	–	–	–
கட்டம் 3 இற்கான மாற்றல்	–	–	–	–	–	–	–	–
வருமானக் கூற்றுக்குப் பதியப்பட்ட பெறுமதி	(20)	89	–	69	(23)	(146)	–	(169)
திசெம்பர் 31 இலுள்ளவாறு நிலுவை	43	262	2,226,887	2,227,192	63	173	2,226,887	2,227,123
கொடுகடன் உத்தரவாதங்கள்								
சனவரி 1இல் உள்ளவாறு நிலுவை	31,293	–	–	31,293	219,324	–	–	219,324
கட்டம் 1 இற்கான மாற்றல்	–	–	–	–	–	–	–	–
கட்டம் 2 இற்கான மாற்றல்	–	–	–	–	–	–	–	–
கட்டம் 3 இற்கான மாற்றல்	–	–	–	–	–	–	–	–
வருமானக் கூற்றுக்குப் பதியப்பட்ட பெறுமதி	(12,352)	–	–	(12,352)	(188,031)	–	–	(188,031)
டிசெம்பர் 31 இலுள்ளவாறு நிலுவை	18,941	–	–	18,941	31,293	–	–	31,293

(உ) பிணையுறுதிகள் மற்றும் கொடுகடன் மேம்பாடுகள்

வங்கி அதன் சில கடன் வெளிப்பாடுகளுக்கு எதிராக பிணையுறுதிகள் மற்றும் கொடுகடன் மேம்பாடுகளை வைத்திருக்கிறது. பின்வரும் அட்டவணை பல்வேறு வகையான நிதி சொத்துக்களுக்கு எதிராக வைத்திருக்கும் முக்கிய வகையான பிணையுறுதிகளை காட்டுகிறது.

கொடுகடன் வெளிப்படுத்துகை வகை	பிணையுறுதித் தேவைப்பாடுகளுக்குட்பட்ட வெளிப்படுத்துகை		
	2024	2023	வைத்திருக்கப்பட்ட பிணையுறுதியின் முதன்மை வகை
மீள்விற்பனை உடன்படிக்கையின் கீழ் கொள்வனவு செய்யப்பட்ட பிணையங்கள்	100	100	சந்தைப்படுத்தக்கூடிய அரச பிணையங்கள்
வங்கிகளுக்கான கடன்கள்			
சௌபாக்யா கொவிட் புத்துயிரளிப்பு வசதி பெறத்தக்க	100	100	சந்தைப்படுத்தக்கூடிய அரச பிணையங்கள் மற்றும் கடன்கள்

(ஊ) கொடுகடன் இழப்பிலிருந்து உருவாகின்ற தொகைகள்

இக்காலப்பகுதியில் நிதிக் கருவிகளின் மொத்தக் கொண்டு செல்லும் தொகையில் ஏற்பட்ட குறிப்பிடத்தக்க மாற்றங்கள், இழப்புக் கொடுப்பனவின் மாற்றங்களுக்கு எவ்வாறு பங்களித்தன என்பதற்காக விளக்கத்தைப் பின்வரும் அட்டவணை வழங்குகின்றது

	2024 தாக்கம்: அதிகாரிப்பு (குறைவு)		
	கட்டம் 1 ரூபா.'000	கட்டம் 2 ரூபா.'000	கட்டம் 3 ரூபா.'000
காசும் காசிற்குச் சமமானவைகள்	573,323	(230,592)	–
உள்நாட்டு அந்நியச் செலாவணி சந்தையில் இருந்து தேறிய அந்நியச் செலாவணி வாங்குதலுடன் காசு நிலுவைகள் அதிகரித்துள்ளன, இதன் மூலம் வங்கிகள் மற்றும் திரும்ப பெறல்களில் பண நிலுவை அதிகரிக்கிறது.			
ஏனைய அனைத்தையுமுள்ளடக்கிய வருமானத்தினூடான சீர்மதிப்புப் பெறுமதியில் பிணையங்கள்	1,391,590	–	–
நிலையான வருமானப் பிணையங்கள் மற்றும் திறைசேரி உண்டியல்கள் ஆகியவற்றின் நியதிகளில் மேற்கொள்ளப்பட்ட 2024ஆம் ஆண்டின் திரவத்தன்மைத் தொகுதியில் முதலீட்டு சொத்துப்பட்டியல்கள் மீளநிறுவப்பட்டதன் காரணமாக அதிகரித்தது.			
வங்கிகளுக்கான கடன்கள்			
– ஏற்கனவேயுள்ள நிலுவைகள்			
வருட காலபகுதியில் கடன் மீளச்செலுத்துகைகள் காரணமாக குறைவடைந்தவை	(9,048)	(2,714)	–
வங்கிகளுக்கு கொடுகடன் உத்தரவாத கோரல்களை செலுத்தியதன் காரணமாக அதிகரித்தவை	–	–	19,229
உள்ளக நிதியங்கள்			
– ஏற்கனவேயுள்ள நிலுவைகள்			
முதலீட்டு அதிகரிப்பு காரணமாக அதிகரித்தது.	(20)	89	–
கொடுகடன் உத்தரவாதங்கள்			
கொடுகடன் உத்தரவாத பொறுப்புக்கள் காரணமாக குறைக்கப்பட்டது.	(12,352)	–	–
	1,943,493	(233,217)	19,229

	2023 தாக்கம்: அதிகாரிப்பு (குறைவு)		
	கட்டம் 1 ரூபா.'000	கட்டம் 2 ரூபா.'000	கட்டம் 3 ரூபா.'000
காசும் காசிற்குச் சமமானவைகள்	(206,032)	227,201	–
உள்நாட்டு அந்நியச் செலாவணி சந்தையில் இருந்து தேறிய அந்நியச் செலாவணி வாங்குதலுடன் காசு நிலுவைகள் அதிகரித்துள்ளன, இதன் மூலம் வங்கிகள் மற்றும் திரும்ப பெறல்களில் பண நிலுவை அதிகரிக்கிறது.			
ஏனைய அனைத்தையுமுள்ளடக்கிய வருமானத்தினூடான சீர்மதிப்புப் பெறுமதியில் பிணையங்கள்	65,529	–	–
அரசாங்கத்தின் வெளிநாட்டு நாணயப் படுகடன் கடப்பாடுகளைச் செலுத்துவதற்கு நிலையான வருமானப் பிணைய மற்றும் திரவ சொத்துக்கள் காரணமாக 2023இல் அதிகரித்தது.			
வங்கிகளுக்கான கடன்கள்			
– ஏற்கனவேயுள்ள நிலுவைகள்			
வருடத்தில் கடன் திருப்பிச் செலுத்துதல் காரணமாகக் குறைந்தது	8,639	(241,108)	–
வங்கிகளுக்கு கடன் உத்தரவாத கோரிக்கைகளை செலுத்துவதால் அதிகரித்துள்ளது.	–	–	24,011
உள்ளக நிதியங்கள்			
– ஏற்கனவேயுள்ள நிலுவைகள்			
உள்நாட்டு வங்கிகளின் தரமதிப்பீட்டுக் குறைவின் காரணமாக அதிகரித்தது.	(23)	(146)	–
கொடுகடன் உத்தரவாதங்கள்			
கொடுகடன் உத்தரவாத எதிர்பாரப் பொறுப்புக் குறைப்பின் காரணமாக குறைவடைந்தது.	(188,031)	–	–
	(319,918)	(14,053)	24,011

(எ) பதிவழிக்கப்பட்ட கிரயத்தில் கொடுகடன் பெறுமதியிழப்புச் சொத்துக்களின் தேறிய கொண்டு செல்லும் தொகை

பின்வரும் அட்டவணையானது பதிவழிக்கப்பட்ட கிரயத்தில் கொடுகடன் பெறுமதியிழப்பு சொத்துக்களின் தேறிய கொண்டு செல்லும் தொகையில் ஏற்படும் மாற்றங்களின் ஒரு இணக்கத்தை வெளிப்படுத்துகிறது

	2024 ரூபா.'000	2023 ரூபா.'000
சனவரி 1 இலுள்ளவாறான பதிவழிக்கப்பட்ட கிரயத்தில் கொடுகடன் இழக்கப்பட்ட சொத்துக்கள்	–	–
ஆண்டு காலப்பகுதியில் கொடுகடன் பெறுமதியிழக்கப்பட்டவையாக வகைப்படுத்தப்பட்டவை	–	73,291
பிரதேச அபிவிருத்தித் திணைக்களத்தினால் தொழிற்படுத்தப்படும் திட்டங்களின் கொடுகடன் பெறுமதியிழக்கப்பட்ட சொத்துக்களின் ஒருங்கிணைந்தவை	–	–
எதிர்பார்க்கப்பட்ட கொடுகடன் இழப்புப் படியிலுள்ள மாற்றம்	–	(73,291)
திசெம்பர் 31 இலுள்ளவாறான பதிவழிக்கப்பட்ட கிரயத்தில் கொடுகடன் இழக்கப்பட்ட சொத்துக்கள்	–	–

47.2 வட்டி வீத இடர்நேர்வு

(அ) வெளிநாட்டு நாணய வட்டி வீத உணர்திறன்

வட்டி வீத இடர்நேர்வு என்பது வட்டி வீதங்களில் ஏற்படும் மாற்றங்களிலிருந்து எழுகின்ற இடர்நேர்வாகும்

ஒரு சொத்துப்பட்டியலின் வட்டி வீத உணர்திறனானது வட்டி வீதம் 10 அடிப்படைப் புள்ளிகளினால் மாற்றமுறுவதன் காரணமாக உருவாகக்கூடிய சாத்தியமான இலாபம் அல்லது நட்டத்தின் மூலம் அளவிடப்படுகிறது. இ.ம.வங்கியின் ஒதுக்குகளின் இடர்நேர்வுக்குள்ளாகும் தன்மையின் உணர்திறனானது கீழே தரப்பட்டுள்ளது:

பட்டியல் பிரிவு	நிகழக்கூடிய இழப்பு (ஐ.அ.டொ. மில்.)	
	2024	2023
இலங்கை மத்திய வங்கியின் ஒதுக்குகள்	0.31	0.77

வெளிநாட்டுச் சொத்துக்கள் பட்டியலின் வட்டி வீத இடர்நேர்வினை பின்வரும் உபாய முறைகளைப் பயன்படுத்தி இடர்நேர்வு முகாமைத்துவத் திணைக்களம் முகாமை செய்கின்றது:

(i) வெளிநாட்டுச் சொத்துப்பட்டியல் மீதான வட்டி வீத மாற்றங்களின் தாக்கத்தினை வட்டி வீத உணர்திறன் அளவிடுகின்ற அதேவேளை, வட்டி வீதத்தினையும் அதேநேரம் முதலீட்டுக் காலவரையறையையும் கவனத்திலெடுக்கின்றதான சீர்செய்யப்பட்ட காலவரையறையை வட்டி வீத இடர்நேர்வினை அளவிடுவதற்காக வங்கி பயன்படுத்துகின்றது. சீர்செய்யப்பட்ட காலவரையறையானது வட்டி வீதத்திலான ஒரு சதவீத மாற்றத்திற்கான பிணையங்களின் விலையிலான உயர்ந்தளவு இடர்நேர்வினைக் குறிக்கின்றது. ஆதலால் வங்கியானது நிதிச் சந்தையிலான அபிவிருத்தி, சொத்துப்பட்டியலின் பண்புகள் மற்றும் முறிப்பட்டியலின் இடர்நேர்வேற்பு விருப்பினைக் கவனத்திற் கொண்டு காலத்திற்குக் காலம் பொருத்தமான சீர்செய்யப்பட்ட காலவரையறையை விதிக்கின்றது. இ.ம.வங்கி ஒதுக்குகளின் சீர்செய்யப்பட்ட காலவரையறை பின்வரும் அட்டவணையில் தரப்பட்டுள்ளது.

முதலீட்டு பிரிவு	மாற்றப்பட்ட காலவரையறை	
	2024	2023
இலங்கை மத்திய வங்கியின் ஒதுக்குகள்	0.54	0.22

(ii) சீர்செய்யப்பட்ட காலவரையானது விலையிலான அதிகளவு மாற்றத்தினைக் கணிப்பிடாததால், வெளிநாட்டு ஒதுக்குப் பட்டியலின் வட்டி வீத இடர்நேர்வு முகாமைத்துவத்தின் பொருட்டு புறக்குவிவான அளவீடொன்று பயன்படுத்தப்படுகின்றது. காலவரையறையை குறிக்கும் நேர்கோட்டிலிருந்து முறி விலை விளைவு வளையின் வேறுபாட்டினை புறக்குவிவு அளவிடுகின்றது. முறி விலையின் சீர்செய்யப்பட்ட சராசரிக் காலவரையறையின் மேம்பாட்டினை இது அனுமதிக்கின்றது. புறக்குவிவு என்பது விளைவு வீத மாற்றத்திற்கான காலப்பகுதி மாற்றமாகும். இது மாற்றப்பட்ட காலப்பகுதிக்கான ஊகத் தவறுகளை அளவிடுகின்றது. மறுசொல்லில் விளக்குவதாயின் இது, இதன் விளைவு தொடர்பான பிணைய விலைகளின் இரண்டாவது பெறுதியாகும்.

இலங்கை மத்திய வங்கியின் ஒதுக்குகள் பட்டியலின் புறக்குவிவு

பட்டியல் பிரிவு	சாத்தியமான நட்டம் (ஐ.அ.டொ. மில்.)	
	2024	2023
இலங்கை மத்திய வங்கியின் ஒதுக்குகள்	0.02	0.0055

(iii) இடர்நேர்வேற்புப் பெறுமதி

இடர்நேர்வேற்புப் பெறுமதியானது நிதியியல் சந்தை அசைவுகளிலிருந்தான சாதாரண சந்தை நிலைமைகளின் கீழ் சொத்துப்பட்டியலின் கீழ் நோக்கிய இடர்நேர்வை தனி இலக்கத்தில் கணிக்குகின்றது. எனவே, இடர்நேர்வேற்புப் பெறுமதியானது, இலக்கிடப்பட்ட அசைவு மீதான உயர்ந்தபட்ச இழப்பாக இருப்பதனால், உண்மையான இழப்பு அதிகமாக இருப்பதற்குரிய முற்குறிப்பிடப்பட்ட நிகழ்தகவு குறைவாகும்.இடர்நேர்வேற்புப் பெறுமதியானது, இடர்நேர்வுகள் மற்றும் நிலைமைகளுக்கிடையில் கூட்டக்கூடிய, பணத்தின் நியதிகளிலான ஒரு இலக்கத்தை எமக்குத் தருகின்றது. வங்கியானது ஒதுக்கு ஆலோசனை மற்றும் முகாமைத்துவ நிகழ்ச்சித்திட்டத்தின் கீழ் முதலீடு செய்யப்பட்டவை தவிர்ந்த நிலையான வருமான பிணையங்கள் பட்டியலிற்கு இடர்நேர்வேற்புப் பெறுமதியைக் கணிப்பதற்கு 99 சதவீத நம்பக இடைவெளியில் 10 நாட்களுக்கான வரலாற்று மற்றும் அளவுரு முறைமையைப் பயன்படுத்துகின்றது.

பட்டியல் பிரிவு	இடர்நேர்வேற்புப் பெறுமதி (ஐ.அ.டொ. மில்.)			
	2024		2023	
	வரலாற்று தரவு அடிப்படையில்	அளவுரு அடிப் படையில்	வரலாற்று தரவு அடிப்படையில்	அளவுரு அடிப் படையில்
இலங்கை மத்திய வங்கியின் ஒதுக்குகள்	37.41	64.67	35.43	45.75

(iv) வர்த்தகப்படுத்தல் மற்றும் திறந்த நிலைமை வரையறைகள்

தனிப்பட்ட வணிகர்களுக்காக “வணிகப்படுத்தல் அதிகாரம்” என்ற முறை மூலம் வங்கியானது ஒரு நாளுக்குள்ளேயான மற்றும் ஓரிரவு நிலை வரையறை மீது குறிப்பிட்ட வணிக வரையறைகளை வழங்கியுள்ளது.

(ஆ) உள்நாட்டு நாணய வட்டி வீத உணர்திறன்

அரசாங்க பிணையங்களின் சொத்துப்பட்டியலானது ப.நி.அ.நி 9இன் கீழ் வியாபார மாதிரி மதிப்பீட்டிற்கிணங்க ஏனைய அனைத்தையுமுள்ளடக்கிய வருமானத்தினூடான சீர்மதிப்புப் பெறுமதியில் இ.ம. வங்கியின் நிதியியல் நிலைமைக் கூற்றில் பதிவு செய்யப்படுகின்றது. வட்டி வருமானமொன்றை ஈட்டும் நோக்கத்துடன் வங்கி அரசாங்க பிணையங்களைக் கொள்வனவு செய்யாததால் இந்தப் பட்டியல் ஒரு முதலீட்டுப்பட்டியல் அல்ல. அதன் மையக் குறிக்கோள்களிலொன்றான பொருளாதார மற்றும் விலை உறுதிப்பாட்டைப் பேணுதல் தொடர்பாக நாணயக் கொள்கைத் தொழிற்பாடுகளை மேற்கொள்கையில் திரவத்தன்மையை உள்நாட்டுச் சந்தையில் ஏற்படுத்துவதற்காக அல்லது திரவத்தன்மையை உள்நாட்டுச் சந்தையிலிருந்து உள்ளீர்ப்பதற்காக வங்கி அரசாங்கப் பிணையங்களைக் கொள்வனவு செய்கின்றது அல்லது விற்பனை செய்கின்றது. ஆதலால், வங்கியின் பட்டியலிலுள்ள அரசாங்கப் பிணையங்களின் அளவு அதன் நாணயக் கொள்கைத் தொழிற்பாடுகளினால் நிர்ணயிக்கப்படுகின்றன. எனினும், சொத்துப்பட்டியலில் மத்திய வங்கியின் சட்டத்தின் பிரிவு 86(4) மற்றும் 86(5)இன் கீழ் கொள்வனவு செய்யப்பட்ட அரசாங்கப் பிணையங்களும் உள்ளடக்கப்படலாம். அத்துடன், ஒற்றை கொள்கை வட்டி வீத பொறிமுறையின் கீழ் மத்திய வங்கியின் கொள்கை வட்டி வீதமானது காணப்படுகிறது (2024 நவம்பர் 27இல் நடைமுறைக்கு கொண்டுவரப்பட்டது) இது மத்திய வங்கியின் நாணயக் கொள்கையை நடைமுறைப்படுத்தும் முதன்மை நாணயக் கொள்கை கருவியாகும். மேலும், சந்தைக்கு ரூபாய் திரவத்தன்மையை வழங்குவதில் அல்லது சந்தையிலிருந்து திரவத்தன்மையை உள்ளீர்ப்பதில் வங்கியின் நடவடிக்கைகள் பொதுவான ரூபாய் சந்தை வட்டி வீதங்களில் கணிசமான தாக்கத்தைக கொண்டுள்ளன. இதன்படி, வங்கியின் அரசாங்க பிணையங்களின் பட்டியலின் அளவுகளின் மாற்றங்களிலிருந்தும் அவ்வாறே வட்டி வீதங்களின் மாற்றங்களிலிருந்தும் எழுகின்ற அரசாங்கப் பிணையங்கள் பட்டியலிலிருந்து ஈட்டப்படும் வட்டி வருமானத்தின் மாற்றங்கள் வங்கியின் நாணயக் கொள்கை நடவடிக்கைகளின் விளைவாக உருவாவதேயன்றி முதலீட்டுத் தீர்மானங்கள் காரணமாக அல்ல. எனவே, வங்கியானது உள்நாட்டு நாணயச் சொத்துக்களிலிருந்து உருவாகின்ற வட்டி வீத உணர்திறனைக் கவனத்திற் கொள்வதில்லை.

(இ) சொத்துக்களும் பொறுப்புக்களும் பின்வருகின்ற காலப்பகுதிக்குள் முதிர்ச்சியடையப்படும் அல்லது விலைமாற்றம் செய்யப்படல்

வெளிநாட்டு நாணய வட்டி விகித உணர்திறன் இடைவெளி:	நிறையேற்றப் பட்ட சராசரி வட்டி சதவீதம் %	2024 மொத்தம் ரூபா.'000	6 மாதமும் அதற்குக் குறைவான ரூபா.'000
வட்டி உணர்திறன் வெளிநாட்டு நாணய நிதியியல் சொத்துக்கள்			
காசும் காசுக்குச் சமமானவையும்	1.9915	1,063,528,275	1,063,528,275
ஏனைய அனைத்தையுமுள்ளடக்கிய வருமானத்தினூடான சீர்மதிப்புப் பெறுமதியிலான பிணையங்கள்	2.6209	672,461,750	160,641,598
ப.நா.நி. தொடர்பான சொத்துக்கள்	3.1590	2,017,103	2,017,103
மொத்த வட்டி உணர்திறன் வெளிநாட்டு நாணய நிதியியல் சொத்துக்கள்		1,738,007,129	1,226,186,976
வட்டி உணர்திறனற்ற வெளிநாட்டு நாணய நிதியியல் சொத்துக்கள்			
ப.நா.நி. தொடர்பான		220,858,966	–
சொத்துக்கள் பெறுதி நிதியியல் சாதனங்கள்		27,957,162	13,134,981
மொத்த வட்டி உணர்திறனற்ற வெளிநாட்டு நாணய நிதியியல் சொத்துக்கள்		248,816,128	13,134,981
மொத்த வெளிநாட்டு நாணய நிதியில் சொத்துக்கள்		1,986,823,257	1,239,321,957
மொத்த வட்டி உணர்திறன கொண்ட வெளிநாட்டு நாணய நிதியியல் பொறுப்புக்கள்			
ப.நா.நிதியம்	3.1590	195,025,400	30,338,743
ஏனைய வெளிநாட்டு பொறுப்புக்கள்	9.1919	457,272,340	135,012,633
வட்டி உணர்திறன் வெளிநாட்டு நாணய நிதியியல் பொறுப்புக்கள்		652,297,740	165,351,376
வட்டி உணர்திறனற்ற வெளிநாட்டு நாணய நிதியியல் பொறுப்புக்கள்			
வங்கிகள் மற்றும் நிதியியல் நிறுவனங்கள்		1,038,616	1,038,616
பெறுதி நிதியியல் சாதனங்கள்		37,196,388	3,250,593
ப.நா.நிதியம்		586,591,171	–
ஏனைய வெளிநாட்டு பொறுப்புக்கள்		411,279,000	–
ஏனையவை		104,975,256	104,975,256
மொத்த வட்டி உணர்திறனற்ற வெளிநாட்டு நாணய நிதியியல் பொறுப்புக்கள்		1,141,080,431	109,264,465
மொத்த வெளிநாட்டு நாணய நிதியியல் பொறுப்புக்கள்		1,793,378,171	274,615,841
வெளிநாட்டு நாணய வட்டி வீத உணர்திறன் இடைவெளி		1,085,709,389	1,060,835,600

6 முதல் 12 வரை ரூபா.'000	1 முதல் 2 வரை ரூபா.'000	2 முதல் 5 வரை ரூபா.'000	5 க்கு மேல் ரூபா.'000
–	–	–	–
102,098,948	188,949,551	220,771,652	–
–	–	–	–
102,098,948	188,949,551	220,771,652	–
73,652	73,652	511,433	220,200,229
14,822,181	–	–	–
14,895,833	73,652	511,433	220,200,229
116,994,781	189,023,203	221,283,085	220,200,229
30,338,743	56,857,581	77,490,333	–
131,662,485	190,597,222	–	–
162,001,228	247,454,803	77,490,333	–
–	–	–	–
17,825,777	8,780,258	7,339,760	–
–	–	–	586,591,171
411,279,000	–	–	–
–	–	–	–
429,104,777	8,780,258	7,339,760	586,591,171
591,106,004	256,235,060	84,830,093	586,591,171
(59,902,279)	(58,505,251)	143,281,320	–

உள்நாட்டு நாணய வட்டி வீத உணர்திறன் இடைவெளி	நிறையேற்றப் பட்ட சராசரி வட்டி %	2024 மொத்தம் ரூபா.'000	6 மாதமும் அதற்குக் குறைவான ரூபா.'000
வட்டி உணர்திறன் கொண்ட உள்நாட்டு நாணய நிதியியல் சொத்துக்கள்			
இலங்கை அரச பிணையங்கள்	12.4511	1,748,873,060	7,162,475
மீள்விற்பனை உடன்படிக்கையின் கீழ் கொள்வனவு செய்யப்பட்ட பிணையங்கள்	8.1470	26,194,922	26,194,922
வங்கிகளுக்கான கடன்கள்	4.0000	9,561,430	–
ஏனைய சொத்துக்கள் – அலுவலர் கடன்கள்	0.0400	8,904,847	269,515
– ஏனையவை	11.1487	24,794,835	2,112,212
மொத்த வட்டி உணர்திறன் உள்நாட்டு நாணய நிதியியல் சொத்துக்கள்		1,818,329,093	35,739,123
வட்டி உணர்திறனற்ற உள்நாட்டு நாணயச் சொத்துக்கள்			
உரிமை மூலதன பிணையங்களிலான முதலீடுகள் – ஏனைய அனைத்தையுமுள்ளடக்கிய வருமானத்தினூடான சீர்மதிப்புப் பெறுமதி		46,834	–
ஓய்வூதியம் மற்றும் ஏனைய தொழிலுக்குப் பின்னரான நன்மைத் திட்டங்கள்		9,062,661	–
ஏனைய சொத்துக்கள் – ஏனையவை		19,077,463	19,077,463
மொத்த வட்டி உணர்திறனற்ற உள்நாட்டு நாணய நிதியியல் சொத்துக்கள்		28,186,958	19,077,463
மொத்த உள்நாட்டு நாணய நிதியியல் சொத்துக்கள்		1,846,516,051	54,816,586
வட்டி உணர்திறன் உள்நாட்டு நாணய நிதியியல் பொறுப்புக்கள்			
துணைநில் வைப்பு வசதி	7.5000	194,337,033	194,337,033
மொத்த வட்டி உணர்திறன் உள்நாட்டு நாணய நிதியியல் பொறுப்புக்கள்		194,337,033	194,337,033
வட்டி உணர்திறனற்ற உள்நாட்டு நாணய நிதியியல் பொறுப்புக்கள்			
வங்கிகள், நிதியியல் நிறுவனங்களின் வைப்புக்கள்		180,946,953	180,946,953
அரசு மற்றும் அரச நிறுவனங்களின் வைப்புக்கள		1,534,996	1,534,996
சுற்றோட்டத்திலுள்ள நாணயம்		1,358,722,883	1,358,722,883
ஓய்வூதியம் மற்றும் ஏனைய தொழிலுக்கு பின்னரான நன்மைத் திட்டங்கள்		7,444,769	–
ஏனைய செலுத்ததக்கவைகள்		30,171,551	30,171,551
மொத்த வட்டி உணர்திறனற்ற உள்நாட்டு நாணய நிதியியல் பொறுப்புக்கள்		1,578,821,152	1,571,376,383
மொத்த உள்நாட்டு நாணய நிதியியல் பொறுப்புக்கள்		1,773,158,185	1,765,713,416
உள்நாட்டு நாணய வட்டி வீத உணர்திறன் இடைவெளி		1,623,992,060	(158,597,910)

6 முதல் 12 மாதங்கள் வரை ரூபா.'000	1 முதல் 2 ஆண்டுகள் வரை ரூபா.'000	2 முதல் 5 ஆண்டுகள் வரை ரூபா.'000	5 இற்கு மேல் ஆண்டுகள் வரை ரூபா.'000
–	17,244,694	86,521,440	1,637,944,452
–	–	–	–
129	2,000	9,559,301	–
227,691	465,978	1,492,943	6,448,720
3,055,839	2,462,734	7,219,889	9,944,160
3,283,658	20,175,407	104,793,573	1,654,337,332
–	–	–	46,834
–	–	–	9,062,661
–	–	–	–
–	–	–	9,109,495
3,283,658	20,175,407	104,793,573	1,663,446,827
–	–	–	–
–	–	–	–
–	–	–	–
–	–	–	–
–	–	–	–
–	–	–	7,444,769
–	–	–	–
–	–	–	7,444,769
–	–	–	7,444,769
3,283,658	20,175,407	104,793,573	1,654,337,332

வெளிநாட்டு நாணய வட்டி வீத உணர்திறன் இடைவெளி	நிறையேற்றப் பட்ட சராசரி வட்டி %	2023 மொத்தம் ரூபா.'000	6 மாதமும் அதற்குக் குறைவான ரூபா.'000
வட்டி உணர்திறன் கொண்ட உள்நாட்டு நாணய நிதியியல் சொத்துக்கள்			
காசும் காசுக்குச் சமமானவையும்	2.5087	1,198,979,570	1,198,979,570
ஏனைய அனைத்தையுமுள்ளடக்கிய வருமானத்தினூடான சீர்மதிப்புப் பெறுமதியிலான பிணையங்கள்	2.3260	223,406,791	98,816,614
ப.நா.நி. தொடர்பான சொத்துக்கள்	4.0830	12,242,252	12,242,252
மொத்த வட்டி உணர்திறன் வெளிநாட்டு நிதியியல் சொத்துக்கள்		1,434,628,613	1,310,038,436
வட்டி உணர்திறனற்ற வெளிநாட்டு நாணய நிதியியல் சொத்துக்கள்			
ப.நா.நி. தொடர்பான சொத்துக்கள்		253,096,945	–
பெறுமதி நிதியியல் சாதனங்கள்		5,775,226	3,526,799
மொத்த வட்டி உணர்திறனற்ற வெளிநாட்டு நாணய நிதியியல் சொத்துக்கள்		258,872,171	3,526,799
மொத்த வெளிநாட்டு நாணய நிதியியல் சொத்துக்கள்		1,693,500,784	1,313,565,235
வட்டி உணர்திறன் வெளிநாட்டு நாணய நிதியியல் பொறுப்புக்கள்			
ப.நா.நி	4.1030	292,928,957	34,755,557
ஏனைய வெளிநாட்டுப் பொறுப்புக்கள்	9.3290	800,490,754	152,181,295
வட்டி உணர்திறனற்ற வெளிநாட்டு நாணய நிதியியல் பொறுப்புக்கள்		1,093,419,711	186,936,852
வட்டி அல்லாத உணர்திறன் வெளிநாட்டு நாணய நிதி பொறுப்புகள்			
வங்கிகள் மற்றும் நிதியியல் நிறுவனங்கள்		54,113,792	54,113,792
பெறுமதி நிதியியல் சாதனங்கள்		48,947,900	8,845,596
ப.நா.நி		674,396,255	–
ஏனைய வெளிநாட்டுப் பொறுப்புக்கள்		459,955,000	–
ஏனையவை		248,810,018	–
மொத்த வட்டி உணர்திறனற்ற வெளிநாட்டு நாணய நிதியியல் பொறுப்புக்கள்		1,486,222,965	62,959,388
மொத்த வெளிநாட்டு நாணய நிதியியல் பொறுப்புக்கள்		2,579,642,676	249,896,240
உள்நாட்டு நாணய வட்டி வீத உணர்திறன் இடைவெளி		341,208,902	1,123,101,584

6 முதல் 12 மாதங்கள் வரை ரூபா.'000	1 முதல் 2 ஆண்டுகள் வரை ரூபா.'000	2 முதல் 5 ஆண்டுகள் வரை ரூபா.'000	5 இற்கு மேல் ஆண்டுகள் ரூபா.'000
–	–	–	–
22,944,799	46,284,595	55,360,783	–
–	–	–	–
22,944,799	46,284,595	55,360,783	–
–	–	345,472	252,751,473
41,010	2,207,417	–	–
41,010	2,207,417	345,472	252,751,473
22,985,809	48,492,012	55,706,255	252,751,473
34,755,557	69,511,115	153,906,728	–
145,765,485	291,530,970	211,013,004	–
180,521,042	361,042,085	364,919,732	–
–	–	–	–
4,308,498	10,889,030	24,669,983	234,793
–	–	–	674,396,255
459,955,000	–	–	–
248,810,018	–	–	–
713,073,516	10,889,030	24,669,983	674,631,048
893,594,558	371,931,115	389,589,715	674,631,048
(157,576,243)	(314,757,490)	(309,558,949)	–

உள்நாட்டு நாணய வட்டி விகித உணர்திறன் இடைவெளி:	நிறையேற்றப் பட்ட சராசரி வட்டி சதவீதம் %	2023 மொத்தம் ரூபா.'000	6 மாதங்கள் அல்லது குறைவாக ரூபா.'000
வட்டி உணர்திறன் கொண்ட உள்நாட்டு நாணய நிதியியல் சொத்துக்கள்			
இலங்கை அரச பிணையங்கள்	12.3977	2,044,347,592	153,187,295
மீளவிற்பனை உடன்படிக்கையின் கீழ் கொள்வனவு செய்யப்பட்ட பிணையங்கள்	10.0000	333,951,940	333,951,940
பிற நிறுவனங்களுக்கான கடன்கள்	1.0000	47,795,687	47,783,080
ஏனைய சொத்துக்கள் – அலுவலர் கடன்கள்	3.3995	8,783,775	280,621
– ஏனையவை	12.1308	21,441,646	3,605,935
மொத்த வட்டி உணர்திறன் உள்நாட்டு நாணய நிதியியல் சொத்துக்கள்		2,456,320,640	538,808,871
வட்டி உணர்திறனற்ற உள்நாட்டு நாணய நிதியியல் சொத்துக்கள்			
உரிமை மூலதன பிணையங்களிலான முதலீடுகள் – அனைத்தையுமுள்ளடக்கிய வருமானத்தினூடான சீர்மதிப்புப் பெறுமதி		2,169,541	–
ஏனைய சொத்துக்கள் – ஏனையவை பிற சொத்துக்கள்		11,959,300	11,959,300
ஓய்வூதியம் மற்றும் ஏனைய தொழிலுக்குப் பிந்தைய நன்மைத் திட்டங்கள்		4,507,114	–
வட்டி உணர்திறனற்ற உள்நாட்டு நாணய நிதியியல் சொத்துக்கள்		18,635,955	11,959,300
மொத்த உள்நாட்டு நாணய நிதியியல் சொத்துக்கள் உள்ளூர் நாணய நிதி சொத்துக்கள்		2,474,956,595	550,768,171
வட்டி உணர்திறன் உள்நாட்டு நாணய நிதியியல் பொறுப்புக்கள்			
துணைநில் வைப்பு வசதி	9.0000	227,035,873	227,035,873
மொத்த வட்டி உணர்திறன் உள்நாட்டு நாணய நிதியியல் பொறுப்புக்கள்		227,035,873	227,035,873
வட்டி உணர்திறனற்ற உள்நாட்டு நாணய நிதியியல் பொறுப்புக்கள்			
வங்கிகள் மற்றும் நிதியியல் நிறுவனங்களின் வைப்புக்கள்		142,472,582	142,472,582
அரச மற்றும் அரச நிறுவனங்களின் வைப்புக்கள்		2,073,290	2,073,290
சுற்றோட்டத்திலுள்ள நாணயம்		1,186,503,181	1,186,503,181
ஓய்வூதியம் மற்றும் ஏனைய தொழிலுக்குப் பிந்தைய நன்மைத் திட்டங்கள்		30,902,126	–
ஏனைய செலுத்ததக்கவைகள்		29,507,806	29,507,806
மொத்த வட்டி உணர்திறனற்ற உள்நாட்டு நாணய நிதியியல் பொறுப்புக்கள்		1,391,458,985	1,360,556,859
மொத்த உள்நாட்டு நாணய நிதியியல் பொறுப்புக்கள்		1,618,494,858	1,587,592,732
நாணய வட்டி வீத உணர்திறன் இடைவெளி		2,229,284,767	311,772,998

6 முதல் 12 மாதங்கள் வரை ரூபா.'000	1 முதல் 2 ஆண்டுகள் வரை ரூபா.'000	2 முதல் 5 ஆண்டுகள் வரை ரூபா.'000	5 இற்கு மேல் ஆண்டுகள் ரூபா'000
74,440,866	7,336,054	4,651,050	1,804,732,327
–	–	–	–
9,464	3,143	–	–
135,667	276,002	866,149	7,225,336
1,436,378	1,358,935	8,451,966	6,588,432
76,022,375	8,974,134	13,969,165	1,818,546,095
–	–	–	2,169,541
–	–	–	–
–	–	–	4,507,114
–	–	–	6,676,655
76,022,375	8,974,134	13,969,165	1,825,222,750
–	–	–	–
–	–	–	–
–	–	–	–
–	–	–	–
–	–	–	–
–	–	–	30,902,126
–	–	–	–
–	–	–	30,902,126
–	–	–	30,902,126
76,022,375	8,974,134	13,969,165	1,818,546,095

47.3 வெளிநாட்டு நாணய இடர்நேர்வு

வங்கியின் வெளிநாட்டு ஒதுக்கு முகாமைத்துவத் தொழிற்பாடுகளின் கீழ் வைத்திருக்கப்படுகின்ற வெளிநாட்டு நாணயச் சொத்துக்கள் மூலமாக வெளிநாட்டு நாணய நடவடிக்கைகள் பிரதானமாக உருவாகின்றன. வெளிநாட்டுச் செலாவணிச் சந்தையில் மாற்றங்கள் உருவாகக்கூடிய போக்கின் காரணமாக வங்கியானது செலாவணி இடர்நேர்வுக்குள்ளாவதற்கான வாய்ப்பு உள்ளது. வெளிநாட்டு ஒதுக்குகள் முகாமைத்துவக் குழுவினால் வங்கியின் பன்னாட்டு ஒதுக்கங்களில் பல்வேறு நாணய வகைகளும் வைத்திருக்கப்பட வேண்டிய வீதத் தொகைகள் தீர்மானிக்கப்பட்டுள்ளன. நாணயங்களை ஒதுக்கீடு செய்தல் தொடர்பான தீர்மானங்கள் மேற்கொள்ளப்படுகின்ற போது அரச கடன்களை மீளச்செலுத்துவதன் தேவைப்பாடு தொடர்பில் உரிய கவனம் செலுத்தப்படுகின்றது. இதற்கிணங்க வங்கியானது பிரதானமான நாணய வகைகள் பலவற்றை, அதாவது ஐக்கிய அமெரிக்கா டொலர், ஸ்டேர்லிங் பவுண், யப்பான் யென், யூரோ, அவுஸ்திரேலிய டொலர் மற்றும் நியூசிலாந்து டொலர் ஆகியவற்றை வைத்திருக்கின்றது. வெளிநாட்டு நாணய நிலைமைகளுக்காக உருவாக்கப்பட்ட வரையறைகளுடனான இணங்குவிப்பு கண்காணிக்கப்படுகின்றது.

வெளிநாட்டு நாணயங்களுக்கான தேறிய இடர்நேர்வு வெளிப்பாடு

2024 திசெம்பர் 31இல் உள்ளவாறு முக்கிய நாணயங்களுக்கான இலங்கை மத்திய வங்கியின் தேறிய இடர்நேர்வுகளுக்குள்ளாகும் தன்மை பின்வருமாறு:

2024 திசெம்பர் 31இல் உள்ளவாறு	நாணயம்			
	ஐக்கிய அமெரிக்க டொலர்கள் ரூபா. '000	யூரோ ரூபா. '000	ஜப்பான் யென் ரூபா. '000	ஸ்டெர்லிங் பவுண்ட் ரூபா. '000
வெளிநாட்டு நாணய நிதி சொத்துக்கள்				
காசும் காசுக்குச் சமமானவையும்	335,526,171	1,290,010	9,345,433	516,915
ஏனைய அனைத்தையுமுள்ளடக்கிய வருமானத்தினூடான சீர்மதிப்புப் பெறுமதியிலான பிணையங்கள்	560,339,827	26,215,548	20,872,882	28,053,164
பெறுதி நிதியியல் சாதனங்கள்	–	–	7,797,418	–
ப.நா.நி. தொடர்பான சொத்துக்கள்	–	–	–	–
ஏனைய பெறத்தக்கவைகள்	–	–	–	–
மொத்த வெளிநாட்டு நாணய நிதியியல் சொத்துக்கள்	895,865,998	27,505,558	38,015,733	28,570,079
விகிதம்	45.06%	1.38%	1.91%	1.44%
வெளிநாட்டு நாணய நிதியியல் பொறுப்புக்கள்				
வங்கிகள் மற்றும் நிதியியல் நிறுவனங்கள்	1,038,284	–	–	296
பெறுதி நிதியியல் சாதனங்கள்	–	–	–	–
ப.நா. நிதியம்	–	–	–	–
ஏனைய வெளிநாட்டு பொறுப்புக்கள்	457,272,340	–	–	–
ஏனையவை	104,941,098	–	–	–
மொத்த வெளிநாட்டு நாணய நிதியியல் சொத்துக்கள் விகிதம்	563,251,721	–	–	296
விகிதம்	31.41%	0.00%	0.00%	0.00%
தேறிய வெளிநாட்டு நாணய வெளிப்பாடு	332,614,276	27,505,558	38,015,733	28,569,783

நடப்பு நிதியாண்டில் நிகழ்ந்த பல்வேறு நாணயங்களை வாங்குவதற்கும் விற்பதற்கும் செய்யப்பட்ட வெளிநாட்டு பரிவர்த்தனைகள் மற்றும் அடுத்த நிதியாண்டில் வரவிருக்கும் மதிப்பு திகதிகள் ஆகியவை காசு மற்றும் காசுக்கு சமமானவைகளில் அடங்கும்.
அந்த பரிவர்த்தனைகள் பின்வருமாறு:

2024 திசெம்பர் 31இல் உள்ளவாறு	இலங்கை ரூபா	ஐக்கிய அமெரிக்க டொலர்கள்	ஜப்பான் யென்
கொள்வனவுகள்	–	494,994,139	132,366,204
விற்பனைகள்	467,210,370	138,322,735	41,515,701

	நாணயம்					
	சி.எ.உ ரூபா. '000	ஆஸ்த்திரேலிய டொலர் ரூபா. '000	கனடியன் டொலர் ரூபா. '000	நியூசிலாந்து டொலர் ரூபா. '000	ஏனைய நாணயங்கள் ரூபா. '000	மொத்த நாணயங்கள் ரூபா. '000
	–	436,715	413,282	175,853	717,032,627	1,064,737,006
	–	15,762,064	14,732,536	6,485,729	–	672,461,750
	–	–	–	–	20,159,745	27,957,163
	222,876,078	–	–	–	–	222,876,078
	–	–	–	–	–	–
	222,876,078	16,198,779	15,145,818	6,661,582	737,192,372	1,988,031,997
	11.21%	0.81%	0.76%	0.34%	37.08%	100%
	–	38	–	–	–	1,038,618
	–	–	–	–	37,196,387	37,196,387
	781,616,569	–	–	–	–	781,616,569
	–	–	–	–	411,279,000	868,551,340
	–	–	–	–	34,159	104,975,257
	781,616,569	38	–	–	448,509,546	1,793,378,171
	43.58%	0.00%	0.00%	0.00%	25.01%	100%
	(558,740,491)	16,198,741	15,145,818	6,661,582	288,682,826	194,653,826

2023 திசெம்பர் 31இல் உள்ளவாறு	நாணயம்			
	ஐக்கிய அமெரிக்க டொலர்கள் ரூபா.'000	யூரோ ரூபா.'000	ஜப்பான் யென் ரூபா.'000	ஸ்டெர்லிங் பவுண்ட் ரூபா.'000
வெளிநாட்டு நாணய நிதியியில் சொத்துக்கள்				
காசும் காசுக்குச் சமமானவையும்	415,748,240	746,105	32,129	4,892,576
ஏனைய அனைத்தையுமுள்ளடக்கிய வருமானத்தினூடான சீர்மதிப்புப் பெறுமதியிலான பிணையங்கள்	223,406,791	–	–	–
பெறுதி நிதியியல் சாதனங்கள்	–	–	–	–
ப.நா.நி. தொடர்பான சொத்துக்கள்	–	–	–	–
மொத்த வெளிநாட்டு நாணய நிதியியல் சொத்துக்கள் விகிதம்	639,155,031	746,105	32,129	4,892,576
விகிதம்	37.72%	0.04%	0.00%	0.29%
வெளிநாட்டு நாணய நிதியியல் பொறுப்புக்கள்				
வங்கிகள் மற்றும் நிதியியல் நிறுவனங்கள்	54,113,353	–	–	397
பெறுதி நிதியியல் சாதனங்கள்	–	–	4,581,300	–
ப.நா. நிதியம்	–	–	–	–
ஏனைய வெளிநாட்டு பொறுப்புக்கள்	800,490,754	–	–	–
ஏனையவை	248,714,938	–	–	–
மொத்த வெளிநாட்டு நாணய நிதியியல் சொத்துக்கள் விகிதம்	1,103,319,045	–	4,581,300	397
விகிதம்	42.77%	0.00%	0.18%	0.00%
தேறிய வெளிநாட்டு நாணய வெளிப்பாடு	(464,164,014)	746,105	(4,549,171)	4,892,179

நாணயம்					
சி.எ.உ ரூபா.'000	ஆஸ்த்திரேலிய டொலர் ரூபா.'000	கனடியன் டொலர் ரூபா. '000	நியூசிலாந்து டொலர் ரூபா.'000	ஏனைய நாணயங்கள் ரூபா.'000	மொத்த நாணயங்கள் ரூபா.'000
–	2,429,557	1,777,619	2,436,400	771,782,944	1,199,845,570
–	–	–	–	–	223,406,791
–	–	–	–	5,775,226	5,775,226
265,339,204	–	–	–	–	265,339,204
265,339,204	2,429,557	1,777,619	2,436,400	777,558,170	1,694,366,791
15.66%	0.14%	0.10%	0.14%	45.89%	100%
–	42	–	–	–	54,113,792
–	–	–	–	44,366,600	48,947,900
967,325,211	–	–	–	–	1,509,255,771
–	–	–	–	459,955,000	1,260,445,754
–	–	–	–	95,081	248,810,019
967,325,211	42	–	–	504,416,681	2,579,642,676
37.50%	0.00%	0.00%	0.00%	19.55%	100%
(701,986,007)	2,429,515	1,777,619	2,436,400	273,141,489	(885,275,885)

நடப்பு நிதியாண்டில் நிகழ்ந்த பல்வேறு நாணயங்களை வாங்குவதற்கும் விற்பதற்கும் செய்யப்பட்ட வெளிநாட்டு பரிவர்த்தனைகள் மற்றும் அடுத்த நிதியாண்டில் வரவிருக்கும் மதிப்பு திகதிகள் ஆகியவை காசு மற்றும் காசுக்கு சமமானவைகளில் அடங்கும். அந்த பரிவர்த்தனைகள் பின்வருமாறு:

2023 திசெம்பர் 31இல் உள்ளவாறு	இலங்கை ரூபா	ஐ. அமெரிக்க டொலர்	ஜப்பானிய யென்
கொள்வனவுகள்	–	468,490,917	178,831,219
விற்பனைகள்	(453,174,711)	(174,329,665)	–

பின்வரும் குறிப்பிடத்தக்க நாணய மாற்று வீதங்கள் வங்கியினால் பிரயோகிக்கப்பட்டன.

நாணயம்	சராசரி வீதம்		ஆண்டிறுதி உடனடி வீதம்	
	2024 ரூபா. '000	2023 ரூபா. '000	2024 ரூபா. '000	2023 ரூபா. '000
1 ஐ.அ.டொலர்	301.4195	327.8228	292.5833	323.9233
1 யூரோ	325.4802	354.4458	302.8822	357.4170
1 யப்பானிய யென்	1.9941	2.3263	1.8617	2.2983
1 ஸ்ரேலிங் பவுண்	385.6689	408.3245	365.9047	412.2896
1 சி.எ.உ	399.4087	437.4372	382.3288	437.9895
1 அவுஸ்திரேலிய டொலர்	198.3080	217.6064	180.9920	220.2031

உணர்திறன் பகுப்பாய்வு

திசெம்பர் 31 இல் உள்ளவாறு இலங்கை ரூபாவிற்கெதிராக மேலேயுள்ள நாணயங்கள் நியாயமான சாத்தியமானளவு உறுதியடைந்தமை/(தேய்வடைந்தமை) ஆனது வெளிநாட்டு நாணயத்தில் குறித்துரைக்கப்பட்ட நிதியியல் சாதனங்களின் அளவீட்டைப் பாதித்திருக்கக்கூடும் என்பதுடன் கீழே காட்டப்பட்ட தொகைகளினால் இலாபம் அல்லது நட்டத்தினையும் பாதித்தன.

2024 திசெம்பர் 31	இலாபம் அல்லது நட்டம்	
	உறுதியடைந்தமை ரூபா. '000	தேய்வடைந்தமை ரூபா. '000
ஐ.அ. டொலர் (5% அசைவு)	(27,666,135)	27,666,135
யூரோ (5% அசைவு)	(9,525,600)	9,525,600
யப்பானிய யென் (5% அசைவு)	(8,674,920)	8,674,920
ஸ்ரேலிங் பவுண் (5% அசைவு)	4,078,678	(4,078,678)
சீஎஉ (5% அசைவு)	(31,177,060)	31,177,060
அவுஸ்திரேலிய டொலர் (5% அசைவு)	8,920,882	(8,920,882)

2023 திசெம்பர் 31	இலாபம் அல்லது நட்டம்	
	உறுதியடைந்தமை ரூபா. '000	தேய்வடைந்தமை ரூபா. '000
ஐ.அ. டொலர் (5% அசைவு)	(23,208,201)	23,208,201
யூரோ (5% அசைவு)	37,305	(37,305)
யப்பானிய யென் (5% அசைவு)	(227,459)	227,459
ஸ்ரேலிங் பவுண் (5% அசைவு)	244,609	(244,609)
சீஎஉ (5% அசைவு)	(35,099,300)	35,099,300
அவுஸ்திரேலிய டொலர் (5% அசைவு)	121,476	(121,476)

47.4 நிதியியல் சொத்துக்கள் மற்றும் பொறுப்புக்களின் கழிவிடப்படாத காசுப்பாய்ச்சல்களின் ஒப்பந்த முதிர்ச்சிகள்

2024 திசெம்பர் 31இல் உள்ளவாறு, நிதியியல் சொத்துக்கள் மற்றும் பொறுப்புக்களின் கழிவிடப்படாத காசுப்பாய்ச்சல்களின் ஒப்பந்த ரீதியான முதிர்ச்சிகள் பின்வருமாறு:

	6 மாதங்களுக்கும் குறைவானது ரூபா.'000	6 மாதங்கள்-1 வருடம் ரூபா.'000
2024 திசெம்பர் 31இல் உள்ளவாறு மேல்		
வெளிநாட்டு நாணய நிதியியல் சொத்துக்கள்		
காசும் காசுக்குச் சமமானவையும்	1,063,528,275	–
ஏனைய அனைத்தையுமுள்ளடக்கிய வருமானத்தினூடான சீர்மதிப்புப் பெறுமதியிலான பிணையங்கள்	178,083,486	101,872,442
ப.நா.நி. தொடர்பான சொத்துக்கள்	2,017,103	73,652
மொத்த கழிவிடப்படாத வெளிநாட்டு நிதியியல் சொத்துக்கள்	1,243,628,863	101,946,094
உள்நாட்டு நாணய நிதியியல் சொத்துக்கள்		
இலங்கை அரச பிணையங்கள்	100,178,571	93,472,859
மீள்விற்பனை உடன்படிக்கையின் கீழ் கொள்வனவு செய்யப்பட்ட பிணையங்கள்	26,194,922	–
நிதியியல் மற்றும் ஏனைய நிறுவனங்களிலான உரிமை முதலீடுகள்	–	–
வங்கிகளுக்கான கடன்கள்	2,324,836	2,128,837
ஓய்வூதியம் மற்றும் ஏனைய தொழில்வாய்ப்புக்குப் பிந்தைய நன்மைத் திட்டங்கள்	–	–
ஏனைய சொத்துக்கள்	26,275,572	2,658,839
மொத்தக் கழிவிடப்படாத உள்நாட்டு நிதியியல் சொத்துக்கள் மொத்தக் கழிவிடப்படாத நிதியியல் சொத்துக்கள்	154,973,902	98,260,535
மொத்த தள்ளுபடி செய்யப்படாத நிதி சொத்துக்கள்	1,398,602,765	200,206,629
வெளிநாட்டு நிதியியல் பொறுப்புக்கள்		
வங்கிகள் மற்றும் நிதியியல் நிறுவனங்கள் ஆசிய தீர்ப்பனவு ஒன்றியம்	1,038,618	–
பன்னாட்டு நாணய நிதியம்	45,349,588	44,779,901
ஏனைய வெளிநாட்டு பொறுப்புக்கள்	135,012,633	542,941,485
ஏனையவை	104,975,257	–
மொத்த கழிவிடப்படாத வெளிநாட்டு நாணய நிதியியல் பொறுப்புக்கள்	286,376,096	587,721,386

1-2 ஆண்டுகள் ரூபா.'000	2-5 ஆண்டுகள் ரூபா.'000	5 ஆண்டுகளுக்கு மேல் ரூபா.'000	மொத்தம் ரூபா.'000
–	–	–	1,063,528,275
200,941,931	231,354,785	–	712,252,643
73,652	511,433	220,200,229	222,876,070
201,015,583	231,866,218	220,200,229	1,998,656,988
203,240,481	471,325,805	3,043,156,117	3,911,373,833
–	–	–	26,194,922
–	–	46,834	46,834
3,332,187	2,326,351	–	10,112,213
–	–	9,062,661	9,062,661
5,297,091	14,714,190	23,723,837	72,669,529
211,869,759	488,366,346	3,075,989,450	4,029,459,991
412,885,342	720,232,563	3,296,189,679	6,028,116,979
–	–	–	1,038,618
83,792,350	242,756,533	977,935,410	1,394,613,783
190,597,222			868,551,340
–	–	–	104,975,257
274,389,572	242,756,533	977,935,410	2,369,178,999

	6 மாதங்களுக்கும் குறைவானது ரூபா.'000	6 மாதங்கள்-1 வருடம் ரூபா.'000
உள்நாட்டு நாணய நிதியியல் பொறுப்புக்கள்		
வங்கிகள் மற்றும் நிதியியல் நிறுவனங்களின் வைப்புக்கள்	180,946,953	–
அரச மற்றும் அரச நிறுவனங்களின் வைப்புக்கள்	1,534,996	–
மீள்கொள்வனவு உடன்படிக்கையின் கீழ் விற்பனை செய்யப்பட்ட பிணையங்கள்	194,337,032	–
சுற்றோட்டத்திலுள்ள நாணயம்	1,358,722,882	–
ஓய்வூதியம் மற்றும் ஏனைய தொழில்வாய்ப்புக்குப் பிந்தைய நன்மைத் திட்டங்கள்	–	–
ஏனைய செலுத்தத்தக்கவை	30,171,551	–
மொத்த கழிவிடப்படாத உள்நாட்டு நிதியியல் பொறுப்புக்கள்	1,765,713,416	–
மொத்த கழிவிடப்படாத நிதியியல் பொறுப்புக்கள்	2,052,089,513	587,721,386
தேறிய கழிவிடப்படாத நிதியியல் சொத்துக்கள்/(பொறுப்புக்கள்)	(653,486,748)	(387,514,757)

	6 மாதங்கள் அல்லது குறைவாக ரூபா.'000	6 முதல் 12 மாதங்கள் வரை ரூபா.'000
2024 திசெம்பர் 31இல் உள்ளவாறு		
பெறுதி நிதியியல் சொத்துக்கள்	237,929,496	22,172,593
பெறுதி நிதியியல் பொறுப்புக்கள்	227,200,689	25,015,287

வெளிநாட்டு நாணய மாற்று வீதங்கள்

வெளிநாட்டு நாணய நிதி சொத்துக்கள் மற்றும் பொறுப்புகள் தொடர்பான அனைத்து எதிர்கால காசுப்பாய்ச்சல் அறிக்கையிடல் திகதியில் நிலவும் மாற்று விகிதத்தைப் பயன்படுத்தி அறிக்கையிடல் நாணயமாக மாற்றப்படும்.

2023 திசெம்பர் 31இல் உள்ளவாறு, நிதியியல் சொத்துக்கள் மற்றும் பொறுப்புக்களின் கழிவிடப்படாத காசுப்பாய்ச்சல்களின் ஒப்பந்த ரீதியான முதிர்ச்சிகள் பின்வருமாறு:

	6 மாதங்கள் அல்லது குறைவாக ரூபா.'000	6 முதல் 12 மாதங்கள் வரை ரூபா.'000
2024 திசெம்பர் 31இல் உள்ளவாறு		
வெளிநாட்டு நாணய நிதியியல் சொத்துக்கள்		
காசும் காசுக்குச் சமமானவையும்	1,198,979,570	–
இலாபம் அல்லது நட்டத்தினூடான சீர்மதிப்புப் பெறுமதியிலான பிணையங்கள்	95,203,787	27,139,807
ப.நா.நி. தொடர்பான சொத்துக்கள்	12,242,245	–
மொத்தக் கழிவிடப்படாத வெளிநாட்டு நிதியியல் சொத்துக்கள்	1,306,425,602	27,139,807

1-2 ஆண்டுகள் ரூபா.'000	2-5 ஆண்டுகள் ரூபா.'000	5 ஆண்டுகளுக்கு மேல் ரூபா.'000	மொத்தம் ரூபா.'000
–	–	–	180,946,953
–	–	–	1,534,996
–	–	–	194,337,032
–	–	–	1,358,722,882
–	–	7,444,769	7,444,769
–	–	–	30,171,551
–	–	7,444,769	1,773,158,185
274,389,572	242,756,533	985,380,179	4,142,337,184
138,495,770	477,476,030	2,310,809,500	1,885,779,795

1 முதல் 2 ஆண்டுகள் வரை ரூபா.'000	2 முதல் 5 ஆண்டுகள் வரை ரூபா.'000	5 ஆண்டுகளுக்கு மேல் ரூபா.'000	மொத்தம் ரூபா.'000
21,808,920	21,022,361	–	302,933,370
31,012,659	28,765,035	–	311,993,670

1 முதல் 2 ஆண்டுகள் வரை ரூபா.'000	2 முதல் 5 ஆண்டுகள் வரை ரூபா.'000	5 ஆண்டுகளுக்கு மேல் ரூபா.'000	மொத்தம் ரூபா.'000
–	–	–	1,198,979,570
49,401,366	58,705,161	–	230,450,121
–	345,479	252,751,473	265,339,197
49,401,366	59,050,640	252,751,473	1,694,768,888

	6 மாதங்கள் அல்லது குறைவாக ரூபா.'000	6 முதல் 12 மாதங்கள் வரை ரூபா.'000
உள்நாட்டு நாணய நிதியியல் சொத்துக்கள்		
இலங்கை அரச பிணையங்கள்	320,828,212	234,538,446
மீள்விற்பனை உடன்படிக்கையின் கீழ் கொள்வனவு செய்யப்பட்ட பிணையங்கள்	333,951,940	–
நிதியியல் மற்றும் ஏனைய நிறுவனங்களிலான உரிமை முதலீடுகள்	–	–
வங்கிகளுக்கான கடன்கள்	36,143,621	2,568,815
ஏனைய சொத்துக்கள்	18,484,179	2,755,895
மொத்தக் கழிவிடப்படாத உள்நாட்டு நிதியியல் சொத்துக்கள்	709,407,952	239,863,156
மொத்தக் கழிவிடப்படாத நிதியியல் சொத்துக்கள்	2,015,833,554	267,002,963
வெளிநாட்டு நிதியியல் பொறுப்புக்கள்		
வங்கிகள் மற்றும் நிதியியல் நிறுவனங்கள்	54,113,792	–
ப.நா. நிதியம்	55,902,352	55,562,774
ஏனைய வெளிநாட்டு பொறுப்புக்கள்	152,181,295	605,720,485
ஏனையவை	–	248,810,018
மொத்தக் கழிவிடப்படாத வெளிநாட்டு நிதியியல் பொறுப்புக்கள்	262,197,439	910,093,277
உள்நாட்டு நாணய நிதியியல் பொறுப்புக்கள்		
வங்கிகள் மற்றும் நிதியியல் நிறுவனங்களின் வைப்புக்கள்	142,472,582	–
அரச மற்றும் அரச நிறுவனங்களின் வைப்புக்கள்	2,073,290	–
மீள்கொள்வனவு உடன்படிக்கையின் கீழ் விற்பனை செய்யப்பட்ட பிணையங்கள்	227,035,873	–
சுற்றோட்டத்திலுள்ள நாணயம்	1,186,503,181	–
ஏனைய செலுத்தத்தக்கவை	29,507,806	–
மொத்தக் கழிவிடப்படாத உள்நாட்டு நிதியியல் பொறுப்புக்கள்	1,587,592,732	–
மொத்தக் கழிவிடப்படாத நிதியியல் பொறுப்புக்கள்	1,849,790,171	910,093,277
தேறிய கழிவிடப்படாத நிதியியல் சொத்துக்கள்/(பொறுப்புக்கள்)	166,043,383	(643,090,314)

	6 மாதங்களுக்கும் குறைவானது ரூபா.'000	6 முதல் 12 மாதங்கள் வரை ரூபா.'000
2023 திசெம்பர் 31இல் உள்ளவாறு		
பெறுதி நிதியியல் சொத்துக்கள்	174,664,046	40,640,896
பெறுதி நிதியியல் பொறுப்புக்கள்	177,700,713	43,890,959

1 முதல் 2 ஆண்டுகள் வரை ரூபா.'000	2 முதல் 5 ஆண்டுகள் வரை ரூபா.'000	5 ஆண்டுகளுக்கு மேல் ரூபா.'000	மொத்தம் ரூபா.'000
193,637,980	876,898,558	3,264,975,031	4,890,878,227
–	–	–	333,951,940
–	–	2,169,541	2,169,541
4,453,674	5,644,633	16,169	48,826,912
3,738,926	14,740,341	31,331,199	71,050,540
201,830,580	897,283,532	3,298,491,940	5,346,877,160
251,231,946	956,334,172	3,551,243,413	7,041,646,048
–	–	–	54,113,792
108,073,407	282,754,804	1,147,893,395	1,650,186,732
291,530,970	211,013,004		1,260,445,754
–	–	–	248,810,018
399,604,377	493,767,808	1,147,893,395	3,213,556,295
–	–	–	142,472,582
–	–	–	2,073,290
–	–	–	227,035,873
–	–	–	1,186,503,181
–	–	–	29,507,806
–	–	–	1,587,592,732
399,604,377	493,767,808	1,147,893,395	4,801,149,028
(148,372,431)	462,566,364	2,403,350,018	2,240,497,020

1 முதல் 2 ஆண்டுகள் வரை ரூபா.'000	2 முதல் 5 ஆண்டுகள் வரை ரூபா.'000	5 இற்கு மேல் ஆண்டுகள் ரூபா.'000	மொத்தம் ரூபா.'000
14,563,988	41,970,522	860,760	272,700,212
22,997,259	65,209,000	971,770	310,769,701

47.5 திரவத்தன்மை இடர்நேர்வு

நிதியியல் சாதனங்களுக்கான கடப்பாடுகளை நிறைவேற்றுவதற்குத் தேவையான நிதியங்களைக் குறுகிய கால அறிவித்தலில் பெற்றுக் கொள்கின்ற போது நிறுவனமொன்று முகம் கொடுக்கின்ற இடர்ப்பாடு திரவத்தன்மை இடர்நேர்வாகும். நிறுவனம் தனது நிதியியல் சொத்துக்களை விரைவாக, சீர்மதிப்புப் பெறுமதியைவிட மிகக் குறைந்த விலைக்கு விற்பனை செய்ய வேண்டி நேரிடுவதும் திரவத்தன்மை இடர்நேர்வொன்றாகும்.

(அ) வங்கியின் வெளிநாட்டு நாணயச் சொத்துக்களின் உள்ளமைப்பைத் தீர்மானிக்கின்ற போது முக்கியமாக திரவத்தன்மை தொடர்பாகவே கவனம் செலுத்தப்படுகிறது. தேவையான சந்தர்ப்பங்களில் தலையீடு செய்கின்ற நோக்கம் மற்றும் அரச கடன்கள் மற்றும் ப.நா.நிதியக் கடன்களை மீளச் செலுத்துதல் போன்ற கடப்பாடுகளைத் தீர்ப்பதற்காக வெளிநாட்டு ஒதுக்கங்களை காசாக மாற்றுவதற்கான சாத்தியமான தேவைப்பாட்டை இது பிரதிபலிக்கின்றது. நிதியங்கள் விரைவாக பெறப்படுவதை உறுதிசெய்து கொள்ளும் நோக்கத்துடன் வங்கியானது பின்வரும் வழிமுறைகளைப் பின்பற்றுகின்றது:

- வைத்திருக்கப்பட்ட பிணையங்களின் திரவத்தன்மை இயல்புகளை அடிப்படையாகக் கொண்ட திரவச்சொத்து விகிதங்கள்
- ஒரு இணைத்தரப்பினருடன் மற்றும் ஒரு நாணயத்தில் வைத்திருக்கப்படக் கூடிய ஒதுக்குகளின் உச்சமட்ட விகிதத்தின் மீதான வரையறை

(ஆ) உள்நாட்டு நாணய நடவடிக்கைகளின் போது, குறிப்பாக திறந்த சந்தைத் தொழிற்பாடுகளின் போது உருவாகின்ற திரவத்தன்மை இடர்நேர்வு மட்டத்தைக் குறைக்கும் பொருட்டு இலங்கை மத்திய வங்கியானது, திறைசேரி உண்டியல்கள் மற்றும் திறைசேரி முறிகள் போன்ற அதிக திரவத்தன்மையுடனான சந்தைப்படுத்தக்கூடிய சாதனங்களை பிணையங்களாகப் பயன்படுத்துகிறது. வங்கியானது, மீள்கொள்வனவு.'. நேர்மாற்று மீள்கொள்வனவு, மத்திய வங்கிப் பிணையங்கள் மற்றும் ஐ.அ.டொலர்- ரூபா பரஸ்பர பரிமாற்றல்கள் போன்ற நிதியியல் சாதனங்களைப் பயன்படுத்தி முறைமையினுள் நிதியங்களை உட்செலுத்துவதன் மூலம் அல்லது அதிலிருந்து மீளப்பெறுவதன் மூலம் வங்கி முறைமையின் நாளாந்த திரவத்தன்மை நிலைமையை முகாமைப்படுத்துகிறது.

(இ) எதிர்கால நிதியிடலுக்கு உதவுவதற்குக் கிடைக்கத்தக்கதாகவுள்ள நிதியியல் சொத்துக்கள்

கீழேயுள்ள அட்டவணை எதிர்கால நிதியிடலுக்கு உதவுவதற்கு கிடைக்கத்தக்கதாகவுள்ள வங்கியின் நிதியியல் சொத்துக்களைக் காட்டுகின்றது.

2024 திசெம்பர் 31இல் உள்ளவாறு	கட்டுப்பாடுகளுடன் பிணையிடப்பட்ட பிணையுறுதிகள் ரூபா.'000	கட்டுப்பாடுகளின்றி கிடைக்கத்தக் கதாகவுள்ள பிணையுறுதிகள் ரூபா.'000	மொத்தம் ரூபா.'000
வெளிநாட்டு நாணய நிதியியில் சொத்துக்கள்			
காசும் காசுக்குச் சமமானவையும்	–	1,063,528,275	1,063,528,275
ஏனைய அனைத்தையுமுள்ளடக்கிய வருமானத்தினூடான சீர்மதிப்புப் பெறுமதியிலான பிணையங்கள்	877,750	671,584,000	672,461,750
பெறுதி நிதியியல் சாதனங்கள்	–	27,957,163	27,957,163
ப.நா.நி. தொடர்பான சொத்துக்கள்	–	222,876,069	222,876,069
உள்நாட்டு நாணய நிதியியல் சொத்துக்கள்			
இலங்கை அரச பிணையங்கள்	–	1,748,873,060	1,748,873,060
மீள்விற்பனை உடன்படிக்கையின் கீழ் கொள்வனவு செய்யப்பட்ட பிணையங்கள்	–	26,194,922	26,194,922
நிதியியல் மற்றும் ஏனைய நிறுவனங்களிலான பங்குரிமை முதலீடுகள்	–	46,834	46,834
வங்கிகளுக்கான கடன்கள்	–	9,561,430	9,561,430
ஓய்வூதியம் மற்றும் ஏனைய தொழிலுக்குப் பின்னரான நன்மைத் திட்டங்கள்	–	9,062,661	9,062,661
ஏனைய சொத்துக்கள்	–	52,777,144	52,777,144
மொத்த நிதியியல் சொத்துக்கள்	877,750	3,832,461,558	3,833,339,308

2023 திசெம்பர் 31இல் உள்ளவாறு	கட்டுப்பாடுகளுடன் பிணையிடப்பட்ட பிணையுறுதிகள் ரூபா.'000	கட்டுப்பாடுகளின்றி கிடைக்கத்தக்கதாகவுள்ள பிணையுறுதிகள் ரூபா.'000	மொத்தம் ரூபா.'000
வெளிநாட்டு நாணய நிதியியில் சொத்துக்கள்			
காசும் காசுக்குச் சமமானவையும்	–	1,198,979,570	1,198,979,570
ஏனைய அனைத்தையுமுள்ளடக்கிய வருமானத்தினூடான சீர்மதிப்புப் பெறுமதியிலான பிணையங்கள்	3,749,003	219,657,788	223,406,791
பெறுதி நிதியியல் சாதனங்கள்	–	5,775,226	5,775,226
ப.நா.நி. தொடர்பான சொத்துக்கள்	–	265,339,197	265,339,197
உள்நாட்டு நாணய நிதியியல் சொத்துக்கள்			
இலங்கை அரச பிணையங்கள்	–	2,044,347,592	2,044,347,592
மீள்விற்பனை உடன்படிக்கையின் கீழ் கொள்வனவு செய்யப்பட்ட பிணையங்கள்	–	333,951,940	333,951,940
நிதியியல் மற்றும் ஏனைய நிறுவனங்களிலான பங்குரிமை முதலீடுகள்	–	2,169,541	2,169,541
வங்கிகளுக்கான கடன்கள்	–	47,795,687	47,795,687
ஓய்வூதியம் மற்றும் ஏனைய தொழிலுக்குப் பின்னரான நன்மைத் திட்டங்கள்	–	4,507,114	4,507,114
ஏனைய பெறத்தக்கவைகள்	–	42,184,721	42,184,721
மொத்த நிதியியல் சொத்துக்கள்	3,749,003	4,164,708,377	4,168,457,379

இலங்கை மத்திய வங்கி மற்றும் சீன மக்கள் வங்கிகளுக்கிடையேயான இருதரப்பு நாணய மாற்று ஒப்பந்தத்தின் கீழ் குறித்துரைக்கப்பட்ட பயன்பாடுகளுக்காக பெறப்பட்ட நிலுவைகள் ரூ. 400,837.48 மில்லியன் (2023 – ரூ. 456,377.84 மில்லியன்) குறிப்பு 25.1.1இல் விளக்கப்பட்டுள்ளபடி, 2024 திசெம்பர் 31இல் உள்ளவாறான காசு நிலுவைகளில் உள்ளடக்கப்பட்டுள்ளது. இந்த ஏற்பாட்டின் கீழ் பெறப்படும் தொகை இரு நாடுகளுக்குமிடையே வர்த்தகம் மற்றும் நேரடி முதலீட்டிற்கு நிதியளிக்கவும் மற்றும் இருதரப்பினரும் ஒப்புக்கொண்ட பிறநோக்கங்களுக்காகவும் பயன்படுத்தலாம்.

48 நிதியியல் சொத்துக்கள் மற்றும் நிதியியல் பொறுப்புகள்

48.1 நிதியியல் சொத்துக்கள் மற்றும் நிதியியல் பொறுப்புகளின் வகைப்படுத்தல்கள்

நிதியியல் சாதனங்களின் வகைகள் மற்றும் நிதியியல் நிலைளமைக் கூற்றிலுள்ள வரிசை விடயம் என்பவற்றிற்கிடையேயான இணங்குவித்தல்கள் பின்வரும் அட்டவணையில் கொடுக்கப்பட்டுள்ளது.

2024 திசெம்பர் 31இல் உள்ளவாறு	இலாபம் அல்லது நட்டத்தினூடான சீர்மதிப்புப் பெறுமதியிலான சாதனங்கள் ரூபா.'000	ஏனைய அனைத்தையு முள்ளடக்கிய வருமானத்தினூடான சீர்மதிப்புப் பெறுமதியிலான படுகடன் பத்திரங்கள் ரூபா.'000	ஏனைய அனைத்தையு முள்ளடக்கிய வருமானத்தினூடான சீர்மதிப்புப் பெறுமதியிலான பங்குரிமை சாதனங்கள் ரூபா.'000	பதிவழிக்கப்பட்ட செலவுகள் ரூபா.'000	மொத்தம் ரூபா.'000
வெளிநாட்டு நாணய நிதியியில் சொத்துக்கள்					
காசும் காசுக்குச் சமமானவையும்	–	–	–	1,063,528,275	1,063,528,275
ஏனைய அனைத்தையுமுள்ளடக்கிய வருமானத்தினூடான சீர்மதிப்புப் பெறுமதியிலான பிணையங்கள்	–	672,461,750	–	–	672,461,750
ப.நா.நி. தொடர்பான சொத்துக்கள்	27,957,163	–	–	–	27,957,163
ஏனைய பெறத்தக்கவைகள்	222,217,340	–	–	658,729	222,876,070
மொத்த வெளிநாட்டு நாணய நிதியியல் சொத்துக்கள்	250,174,503	672,461,750	–	1,064,187,004	1,986,823,257
உள்நாட்டு நாணய நிதியியல் சொத்துக்கள்					
இலங்கை அரச பிணையங்கள்	–	1,748,873,060	–	–	1,748,873,060
மீள்விற்பனை உடன்படிக்கையின் கீழ் கொள்வனவு செய்யப்பட்ட பிணையங்கள்	–	–	–	26,194,922	26,194,922
நிதியியல் மற்றும் ஏனைய நிறுவனங்களிலான பங்குரிமை முதலீடுகள்	–	–	46,834	–	46,834
வங்கிகளுக்கான கடன்கள்	–	–	–	9,561,430	9,561,430
ஓய்வூதியம் மற்றும் தொழிலுக்குப் பின்னரான நன்மைத் திட்டங்கள்	–	9,062,661	–	–	9,062,661
ஏனைய சொத்துக்கள்	–	–	–	52,777,144	52,777,144
மொத்த உள்நாட்டு நாணய நிதியியல் சொத்துக்கள்	–	1,757,935,721	46,834	88,533,495	1,846,516,050
வெளிநாட்டு நாணய நிதியியல் பொறுப்புக்கள்					
வங்கிகள் மற்றும் நிதியியல் நிறுவனங்கள்	–	–	–	1,038,618	1,038,618
பெறுதி நிதியியல் சாதனங்கள்	37,196,388	–	–	–	37,196,388
ப.நா. நிதியம்	–	–	–	781,616,569	781,616,569
ஏனைய வெளிநாட்டு பொறுப்புக்கள்	–	–	–	868,551,340	868,551,340
ஏனையவை	–	–	–	104,975,256	104,975,256
மொத்த வெளிநாட்டு நாணய நிதியியல் பொறுப்புக்கள்	37,196,388	–	–	1,756,181,782	1,793,378,171

2024 திசெம்பர் 31இல் உள்ளவாறு	இலாபம் அல்லது நட்டத்தினூடான சீர்மதிப்புப் பெறுமதியிலான சாதனங்கள் ரூபா.'000	ஏனைய அனைத்தையு முள்ளடக்கிய வருமானத்தினூடான சீர்மதிப்புப் பெறுமதியிலான படுகடன் பத்திரங்கள் ரூபா.'000	ஏனைய அனைத்தையு முள்ளடக்கிய வருமானத்தினூடான சீர்மதிப்புப் பெறுமதியிலான பங்குரிமை சாதனங்கள் ரூபா.'000	பதிவழிக்கப்பட்ட செலவுகள் ரூபா.'000	மொத்தம் ரூபா.'000
மொத்த உள்நாட்டு நாணய நிதியியல் பொறுப்புக்கள்					
வங்கிகள் மற்றும் நிதியியல் நிறுவனங்களின் வைப்புக்கள்	–	–	–	180,946,953	180,946,953
அரசு மற்றும் அரச நிறுவனங்களின் வைப்புக்கள்	–	–	–	1,534,996	1,534,996
மீள்விற்பனை உடன்படிக்கையின் கீழ் விற்பனை செய்யப்பட்ட பிணையங்கள் மற்றும் துணைநில் வைப்பு வசதிகள்	–	–	–	194,337,033	194,337,033
சுற்றோட்டத்திலுள்ள நாணயம்	–	–	–	1,358,722,883	1,358,722,883
ஏனைய செலுத்தத்தக்கவை	–	–	–	30,171,551	30,171,551
ஓய்வூதியம் மற்றும் தொழிலுக்குப் பின்னரான நன்மைத் திட்டங்கள்	–	7,444,769	–	–	7,444,769
மொத்த உள்நாட்டு நாணய நிதியியல் பொறுப்புக்கள்	–	7,444,769	–	1,765,713,416	1,773,158,185

2023 திசெம்பர் 31இல் உள்ளவாறானது	இலாபம் அல்லது நட்டத்தினூடான சீர்மதிப்புப் பெறுமதியிலான சாதனங்கள் ரூபா.'000	ஏனைய அனைத்தையு முள்ளடக்கிய வருமானத்தினூடான சீர்மதிப்புப் பெறுமதியிலான படுகடன் பத்திரங்கள் ரூபா.'000	ஏனைய அனைத்தையு முள்ளடக்கிய வருமானத்தினூடான சீர்மதிப்புப் பெறுமதியிலான பங்குரிமை சாதனங்கள் ரூபா.'000	பதிவழிக்கப்பட்ட செலவுகள் ரூபா.'000	மொத்தம் ரூபா.'000
வெளிநாட்டு நிதியியல் சொத்துக்கள்					
காசும் காசுக்குச் சமமானவையும்	–	–	–	1,198,979,570	1,198,979,570
ஏனைய அனைத்தையுமுள்ளடக்கிய வருமானத்தினூடான சீர்மதிப்புப் பெறுமதியிலான பிணையங்கள்	–	223,406,791	–	–	223,406,791
பெறுதி நிதியியல் சாதனங்கள்	5,775,226	–	–	–	5,775,226
ப.நா.நி. தொடர்பான சொத்துக்கள்	264,499,960	–		839,237	265,339,197
மொத்த வெளிநாட்டு நிதியியல் சொத்துக்கள்	270,275,186	223,406,791	–	1,199,818,807	1,693,500,784
உள்நாட்டு நிதியியல் பொறுப்புக்கள்					
இலங்கை அரச பிணையங்கள்	–	2,044,347,592	–	–	2,044,347,592
மீள்விற்பனை உடன்படிக்கையின் கீழ் கொள்வனவு செய்யப்பட்ட பிணையங்கள்	–	–	–	333,951,940	333,951,940
நிதியியல் மற்றும் ஏனைய நிறுவனங்களிலான பங்குரிமை முதலீடுகள்	–	–	2,169,541	–	2,169,541
வங்கிகளுடனான கடன்கள்	–	–	–	47,795,687	47,795,687
ஓய்வூதியம் மற்றும் ஏனைய தொழிலுக்கு பின்னரான நன்மைத் திட்டங்கள்		4,507,114			4,507,114
ஏனைய சொத்துக்கள்	–	–	–	42,184,721	42,184,721
மொத்த உள்நாட்டு நிதியியல் பொறுப்புக்கள்	–	2,048,854,706	2,169,541	423,932,348	2,474,956,595

2023 திசெம்பர் 31இல் உள்ளவாறானது	இலாபம் அல்லது நட்டத்தினூடான சீர்மதிப்புப் பெறுமதியிலான சாதனங்கள் ரூபா.'000	ஏனைய அனைத்தையு முள்ளடக்கிய வருமானத்தினூடான சீர்மதிப்புப் பெறுமதியிலான படுகடன் பத்திரங்கள் ரூபா.'000	ஏனைய அனைத்தையு முள்ளடக்கிய வருமானத்தினூடான சீர்மதிப்புப் பெறுமதியிலான பங்குரிமை சாதனங்கள் ரூபா.'000	பதிவழிக்கப்பட்ட செலவுகள் ரூபா.'000	மொத்தம் ரூபா.'000
வெளிநாட்டு நிதியியல் பொறுப்புக்கள்					
வங்கிகள் மற்றும் நிதி நிறுவனங்கள்	–	–	–	54,113,792	54,113,792
பெறுதி நிதியியல் சாதனங்கள்	48,947,900	–	–	–	48,947,900
பன்னாட்டு நாணய நிதியம்	–	–	–	967,325,212	967,325,212
ஏனைய வெளிநாட்டு பொறுப்புக்கள்	–	–	–	1,260,445,754	1,260,445,754
ஏனையவை	–	–	–	248,810,018	248,810,018
மொத்த வெளிநாட்டு நிதியியல் பொறுப்புக்கள்	48,947,900	–	–	2,530,694,776	2,579,642,676
உள்நாட்டு நிதியியல் பொறுப்புக்கள்					
வங்கிகள் மற்றும் நிதியியல் நிறுவனங்களின் வைப்புக்கள்	–	–	–	142,472,582	142,472,582
அரச மற்றும் அரச நிறுவனங்களின் வைப்புக்கள்	–	–	–	2,073,290	2,073,290
மீள்கொள்வனவு உடன்படிக்கையின் கீழ் விற்பனை செய்யப்பட்ட பிணையங்கள்	–	–	–	227,035,873	227,035,873
சுற்றோட்டத்திலுள்ள நாணயம்	–	–	–	1,186,503,181	1,186,503,181
ஏனைய செலுத்த வேண்டியவை	–	–	–	29,507,806	29,507,806
ஓய்வூதியம் மற்றும் ஏனைய தொழிலுக்கு பின்னரான நன்மைத் திட்டங்கள்		30,902,126	–	–	30,902,126
மொத்த உள்நாட்டு நிதியியல் பொறுப்புக்கள்	–	30,902,126	–	1,587,592,732	1,618,494,858

49 சீர்மதிப்புப் பெறுமதி வெளிப்படுத்தல்கள்

49.1 சொத்துக்கள் மற்றும் பொறுப்புக்களின் சீர்மதிப்புப் பெறுமதி

"சீர்மதிப்புப் பெறுமதி" என்பது அளவிடுகின்ற திகதியில் முதன்மைச் சந்தையில் அல்லது அது இல்லாத சந்தர்ப்பத்தில் அத்திகதியில் வங்கிக்கு அணுகக்கூடியதாகவுள்ள மிக அநுகூலமான சந்தையில் சந்தைப் பங்கேற்பாளர்களுக்கிடையிலான ஒழுங்குமுறையான கொடுக்கல்வாங்கல்களில் சொத்தொன்றை விற்பது தொடர்பில் பெறப்படுகின்ற விலை அல்லது பொறுப்பொன்றினை மாற்றல் செய்வதற்கான கொடுப்பனவு எனப் பொருள்படும். பொறுப்புக்களின் சீர்மதிப்புப் பெறுமதி அதன் செயலாற்றமற்ற இடர்நேர்வைப் பிரதிபலிக்கின்றது.

சந்தை விலைகளை அவதானிக்க முடியாத நிதியியல் சொத்துக்கள் மற்றும் பொறுப்புக்களுக்கான சீர்மதிப்புப் பெறுமதியினைத் தீர்மானிக்கும் போது கணக்கீட்டுக் கொள்கை குறிப்பு 7.2இல் விபரிக்கப்பட்டவாறு மதிப்பீட்டு நுட்பங்களைப் பயன்படுத்துவதற்கு தேவைப்படுத்தப்படுகின்றது. அடிக்கடி வர்த்தகப்படுத்தப்படாத மற்றும் குறைந்தளவான விலை வெளிப்படைத்தன்மையைக் கொண்ட நிதியியல் சாதனங்களுக்கு சீர்மதிப்புப் பெறுமதி குறைந்தளவு பாரபட்சமற்றதாக இருப்பதுடன் இது திரவத்தன்மை, செறிவு, சந்தைக் காரணிகளின் நிச்சயமற்ற தன்மை, விலையிடல் எடுகோள்கள் மற்றும் குறிப்பிட்ட சாதனங்களைப் பாதிக்கும் பிற இடர்நேர்வுகள் ஆகியவற்றைப் பொறுத்து பல்வேறுபட்ட விதங்களில் திறனாய்வுகளைத் தேவைப்படுத்துகின்றது. நிதியியல் சாதனங்களின் சீர்மதிப்புப் பெறுமதியினைத் தீர்மானிப்பதற்குப் பயன்படுத்தப்படும் படிநிலைகள் பின்வருமாறு:

மட்டம் 1: ஒத்த தன்மையான சொத்துக்கள் அல்லது பொறுப்புக்களுக்காக செயற்படும் சந்தைகளில் விலைக்குறிப்பீடு செய்யப்பட்ட (சீராக்கப்படாத) விலைகளைப் பயன்படுத்திய சீர்மதிப்புப் பெறுமதி அளவீடுகள்.

மட்டம் 2: மட்டம் 1 இல் குறிப்பிடப்பட்ட விலைக்குறிப்பீடு செய்யப்பட்ட விலைகளைத் தவிர வேறு நுட்பத்தின்படி ஒன்றில் நேரடியாக (அதாவது விலைகள்) அல்லது மறைமுகமாக (அதாவது விலைகளிலிருந்து பெறப்பட்டவை) சொத்து அல்லது பொறுப்பிற்காக அவதானிக்கக்கூடிய உள்ளீடுகளைப் பயன்படுத்திய சீர்மதிப்புப் பெறுமதி அளவீடுகள்.

மட்டம் 3: சொத்து அல்லது பொறுப்பிற்காக அவதானிக்கத்தக்க சந்தைத் தரவுகளை அடிப்படையாகக் கொண்டிருக்காத (அதாவது அவதானிக்க முடியாத உள்ளீடுகள்) உள்ளீடுகளைப் பயன்படுத்திய சீர்மதிப்புப் பெறுமதி அளவீடுகள்.

பின்வரும் அட்டவணை சீர்மதிப்புப் பெறுமதி படிநிலையில் பதிவுசெய்யப்பட்ட சொத்துக்கள் மற்றும் பொறுப்புக்களின் பகுப்பாய்வொன்றினை தருகின்றது:

2024 திசெம்பர் 31இலுள்ளவாறு	கட்டம் 1 ரூபா.'000	கட்டம் 2 ரூபா.'000	கட்டம் 3 ரூபா.'000	மொத்தம் ரூபா.'000
வெளிநாட்டு நாணயம் நிதியியல் சொத்துக்கள்				
ஏனைய அனைத்தையுமுள்ளடக்கிய வருமானத்தினூடான சீர்மதிப்புப் பெறுமதியிலான பிணையங்கள்	672,461,750	–	–	672,461,750
பெறுதி நிதியியல் சாதனங்கள்	–	27,957,163	–	27,957,163
ப.நா.நிதியம் தொடர்பான சொத்துக்கள்	222,217,340	–	–	222,217,340
	894,679,090	27,957,163	–	922,636,253
வெளிநாட்டு நாணய நிதியல்லாச் சொத்துக்கள				
தங்கம்	11,629,873	–	–	11,629,873
	11,629,873	–	–	11,629,873
உள்நாட்டு நாணய நிதியியல் சொத்துக்கள்				
இலங்கை அரச பிணையங்கள்	–	1,748,873,060	–	1,748,873,060
	–	1,748,873,060	–	1,748,873,060
ஏனைய நிதியல்லாச் சொத்துக்கள்				
காணி	–	–	14,197,619	14,197,619
கட்டடம்	–	–	7,816,143	7,816,145
	–	–	22,013,762	22,013,762
நிதியியல் பொறுப்புக்கள்				
பெறுதி நிதியியல் சாதனங்கள்	–	37,196,388	–	37,196,388
	–	37,196,388	–	37,196,388

2023 திசெம்பர் 31இலுள்ளவாறு	கட்டம் 1 ரூபா.'000	கட்டம் 2 ரூபா.'000	கட்டம் 3 ரூபா.'000	மொத்தம் ரூபா.'000
வெளிநாட்டு நாணயம் நிதியியல் சொத்துக்கள்				
ஏனைய அனைத்தையுமுள்ளடக்கிய வருமானத்தினூடான சீர்மதிப்புப் பெறுமதியிலான பிணையங்கள்	223,406,791	–	–	223,406,791
பெறுதி நிதியியல் சாதனங்கள்	–	5,775,226	–	5,775,226
ப.நா.நிதியம் தொடர்பான சொத்துக்கள்	264,499,960	–	–	264,499,960
	487,906,751	5,775,226	–	493,681,977
வெளிநாட்டு நாணய நிதியல்லாச் சொத்துக்கள்				
தங்கம்	10,120,756	–	–	10,120,756
	10,120,756	–	–	10,120,756
உள்நாட்டு நாணய நிதியியல் சொத்துக்கள்				
இலங்கை அரச பிணையங்கள்	239,615,265	1,804,732,327	–	2,044,347,592
நிதியியல் மற்றும் ஏனைய நிறுவனங்களிலான பங்குரிமை முதலீடுகள்	–	–	2,169,541	2,169,541
	239,615,265	1,804,732,327	2,169,541	2,046,517,133
ஏனைய நிதியல்லாச் சொத்துக்கள்				
காணி	–	–	14,197,619	14,197,619
கட்டடம்	–	–	8,082,487	8,082,487
	–	–	22,280,106	22,280,106
நிதியியல் பொறுப்புக்கள்				
பெறுதி நிதியியல் சாதனங்கள்	–	48,947,900	–	48,947,900
	–	48,947,900	–	48,947,900

நிதியியல் மற்றும் ஏனைய நிறுவனங்களிலான பங்குரிமை முதலீடுகள்

2024 திசெம்பர் 31 பங்கு முதலீடுகளின் செலவில் மேற்கொள்ளப்பட்டது. (குறிப்பு 14)

	2024 ரூபா.'000	2023 ரூபா.'000
சனவரி 1இல் உள்ளவாறு நிலுவை	2,169,541	1,817,133
ஏனைய அனைத்துமல்லடக்கிய சீர்மதிப்புப் பெறுதியில் இலாபம்	(2,122,707)	–
ஏனைய அனைத்தையுமுள்ளடக்கிய வருமானத்தில் அங்கீகரிக்கப்பட்ட சீர்மதிப்புப் பெறுமதி இலாபம்	–	352,408
திசெம்பர் 31இல் உள்ளவாறு நிலுவை	46,834	2,169,541

காணி மற்றும் கட்டடங்கள்
மதிப்பிடப்படும் முறை

காணியானது நேரடி ஒப்பீட்டு முறையுடன் சந்தை அணுகுமுறையைப் பயன்படுத்தி மதிப்பீடு செய்யப்பட்டதுடன், இம்முறையில் மேம்படுத்தப்பட்ட பெறுமதி பெயரளவு கூட்டப்படாத அல்லது கூட்டப்படாத அண்மைய விற்பனையுடன் சொத்துக்கள் ஒப்பிடப்பட்டு வேறுபாடுகளுக்கான சீராக்கங்கள் மேற்கொள்ளப்பட்டு சீர்மதிப்புப் பெறுமதி பெறப்படுகின்றது.

சமூகத்திற்குச் சேவை வழங்குகின்ற பொதுத்துறை நிறுவனங்களினால் கட்டுப்படுத்தப்படுகின்ற சொத்துக்கள் திறந்த திரவத்தன்மை சந்தையில் விற்பனை செய்யப்படுவதில்லை என்பதைக் கருத்திற்கொண்டு, சென்றல் பொயின்ற், வைற் எவேய்ஸ் மற்றும் லொயிட்ஸ் கட்டடங்கள் தவிர்ந்த அனைத்துக் கட்டடங்களுக்கும் மதிப்பீடு செய்யப்படும் பொழுது பெறுமானத் தேய்விடப்பட்ட நடைமுறைப் பதிலீட்டுக் கிரயமுறை பயன்படுத்தப்பட்டது.

ஏனைய கட்டடங்களை மதிப்பிடுவதற்கு வருமான அணுகுமுறை பயன்படுத்தப்பட்டதுடன் இம்முறையானது ஆதனங்களை எதிர்கால மதிப்பிடப்பட்ட வருமானம், இலாபம் அல்லது காசுப் பாய்ச்சலை தனியொரு நடைமுறைத் தொகைக்கு மாற்றுவதன் (கழிவிடப்படுவதன்) மூலம் மதிப்பிடுகின்றது

சந்தை அணுகுமுறையின் கீழ், மதிப்பிடப்பட்ட சீர்மதிப்புப் பெறுமதியானது பின்வருமாறு அதிகரிக்கலாம்/(குறைவடையலாம்):

- பேர்ச் ஒன்றுக்கான விலை அதிகரித்தல்/(குறைதல்)
- சதுர அடி ஒன்றுக்கான விலை அதிகரித்தல்/(குறைதல்)

வருமான அணுகுமுறையின் கீழ், மதிப்பிடப்பட்ட சீர்மதிப்புப் பெறுமதியானது பின்வருமாறு அதிகரிக்கலாம்/(குறைவடையலாம்)

- மொத்த வருடாந்த வாடகை வருமானம் அதிகரித்தல்/(குறைதல்)
- கொள்வனவு செய்யப்பட்ட ஆண்டுகள் அதிகரித்தல்/(குறைதல்)

பெறுதிகள்

பெறுமதி மதிப்பீட்டு மாதிரிகள் முன்னோக்கிய விலைகளை (சந்தையில் கிடைக்கத்தக்கதாகவுள்ள முன்னோக்கிய புள்ளிகளுக்கு மேலதிக நிறைகளை அறிவிப்பதன் மூலம் கணக்கிடப்பட்டது) பயன்படுத்தியதுடன் பெறுமதித் திகதியிலுள்ளவாறு தொடர்பான நாணயங்களில் பூச்சிய நறுக்கு விளைவு வளைகோட்டினை அடிப்படையாகக் கொண்டு கழிவின் வீதம் கணிக்கப்பட்டது. மதிப்பிடப்பட்ட சாதனமானது இலாபத்தை உள்ளடக்கியிருப்பின் இலாபத்தின் தாக்கத்தை எடுத்துக்காட்டுவதற்காக முன்னோக்கிய விலைகள் மற்றும் அல்லது வட்டி வீதங்களுக்கு சீராக்கங்கள் மேற்கொள்ளப்படுகின்றன.

49.2 மீள்கொள்வனவு மற்றும் மீள்விற்பனை உடன்படிக்கைகள்/துணைநில் வைப்பு வசதிகள்

உடன்படிக்கைகளின் குறுகிய கால இயல்பின் காரணமாக மீள்கொள்வனவு மற்றும் மீள்விற்பனைகளின் அறிக்கையிடப்பட்ட பெறுமதி சீர்மதிப்புப் பெறுமதியை அண்மித்ததாக இருக்கும் எனக் கருதப்படுகிறது. 2024 திசெம்பர் 31இல் உள்ளவாறு வழங்கப்பட்ட துணைநில் வைப்பு வசதியின் கொண்டு செல்லல் பெறுமதி ரூ.194,337.03 மில்லியன் (2023 – ரூ.227,035.87 மில்லியன்) 2024 திசெம்பர் 31இல் உள்ளவாறு மீள்விற்பனை உடன்படிக்கையின் கீழ் கொள்வனவு செய்யப்பட்ட இலங்கை அரச பிணையங்களின் கொண்டு செல்லல் பெறுமதி ரூ.26,194.92 மில்லியனாகவும் (2023 – ரூ.333,951.94 மில்லியன்) இருந்தது. 2024 திசெம்பர் 31இல் உள்ளவாறு மீள்கொள்வனவு உடன்படிக்கையின் கீழ் விற்பனை செய்யப்பட்ட வெளிநின்ற அரச பிணையங்கள் எதுவும் காணப்படவில்லை (2023 – ஏதுமில்லை).

49.3 சுற்றோட்டத்திலுள்ள நாணயம்

சுற்றோட்டத்திலுள்ள நாணயங்களின் சீர்மதிப்புப் பெறுமதியானது, நிதிக் கூற்றில் அறிக்கையிடப்பட்டுள்ளவாறு அவற்றின் முகப்புப் பெறுமதியாகக் கருதப்படுகிறது.

49.4 வைப்புக்கள்

கோரப்படுகின்ற போது செலுத்தப்பட வேண்டுமாதலால் வைப்புக்களின் கொண்டு செல்லல் பெறுமதியானது சீர்மதிப்புப் பெறுமதியை அண்மித்ததாக இருக்குமென கருதப்படுகின்றது.

தங்கம்	2024 ரூபா.'000	2023 ரூபா.'000
சனவரி 1இல் உள்ளவாறு நிலுவை	10,120,756	10,031,610
ஆண்டுகாலப்பகுதியில் கொள்வனவு செய்யப்பட்டவை (விற்கப்பட்டவை)	–	–
நாணயமாற்று இலாபம்/(நட்டம்)	(761,830)	(952,572)
தங்கத்தின் விலையிலான மாற்றம்	2,270,947	1,041,718
திசெம்பர் 31இல் உள்ளவாறு நிலுவை	11,629,873	10,120,756

49.5 சீர்மதிப்புப் பெறுமதியில் அளவிடப்படப்படாத நிதியியல் சாதனங்கள்

சீர்மதிப்புப் பெறுமதியில் அளவிடப்படப்படாத நிதியியல் சாதனங்கள் கீழேயுள்ள அட்டவணையில் தரப்பட்டுள்ளன.

	எடுத்துச் செல்லும் தொகை		சீர்மதிப்பு பெறுமதி	
	2024 ரூபா.'000	2023 ரூபா.'000	2024 ரூபா.'000	2023 ரூபா.'000
வெளிநாட்டு நாணய நிதியியல் சொத்துக்கள்				
காசும் காசுக்குச் சமமானவையும்	1,063,528,275	1,198,979,570	1,063,528,275	1,198,979,570
ப.நா.நி. தொடர்பான சொத்துக்கள்	658,728	11,830,901	649,493	11,817,285
உள்நாட்டு நாணய நிதியியல் சொத்துக்கள்				
மீள்விற்பனை உடன்படிக்கையின் கீழ் கொள்வனவு செய்யப்பட்ட பிணையங்கள்	26,194,922	333,951,940	26,194,922	333,951,940
வங்கிகளுக்கான கடன்கள்	9,561,429	47,795,687	9,464,955	47,163,326
ஏனைய சொத்துக்கள்	52,777,144	42,184,721	55,109,425	42,594,653
வெளிநாட்டு நாணய நிதியியல் பொறுப்புக்கள்				
வங்கிகள் மற்றும் நிதியியல் நிறுவனங்கள்	1,038,618	54,113,792	1,038,618	54,113,792
பன்னாட்டு நாணய நிதியம்	781,616,569	967,325,212	781,616,569	967,325,212
ஏனைய வெளிநாட்டு பொறுப்புக்கள்	868,551,340	1,260,445,754	868,551,340	1,260,445,754
ஏனையவை	104,975,256	248,810,018	104,975,256	248,810,018
உள்நாட்டு நாணய நிதியியல் பொறுப்புக்கள்				
வங்கிகள் மற்றும் நிதியியல் நிறுவனங்களின் வைப்புக்கள்	180,946,953	142,472,582	180,946,953	142,472,582
அரச மற்றும் அரச நிறுவனங்களின் வைப்புக்கள்	1,534,996	2,073,290	1,534,996	2,073,290
மீள்கொள்வனவு உடன்படிக்கையின் கீழ் விற்பனை செய்யப்பட்ட பிணையங்கள்	194,337,033	227,035,873	194,337,033	227,035,873
சுற்றோட்டத்திலுள்ள நாணயம்	1,358,722,883	1,186,503,182	1,358,722,883	1,186,503,182
ஏனைய செலுத்தத்தக்கவை	30,171,551	29,507,807	30,171,551	29,507,807

பன்னாட்டு நாணய நிதிய வைப்புக்கள், வங்கிகளுக்கு வழங்கப்பட்ட கடன்கள் மற்றும் உள்ளக நிதிய முதலீடுகளுடன் தொடர்புபட்ட நிலுவைகளின் சீர்மதிப்புப் பெறுமதியானது அவற்றின் கொண்டு செல்லல் பெறுமதியிலிருந்து வேறுபடுகின்றது.

வெளிநாட்டு நாணய நிதியியல் சொத்துக்களின் கீழ் காட்டப்பட்ட காசு மற்றும் காசிற்குச் சமமானவைகள் மற்றும் ஏனைய பெறத்தக்கவைகள், உள்நாட்டு நாணய நிதியியல் சொத்துக்களின் கீழ் காட்டப்பட்ட மீள்விற்பனை உடன்படிக்கையின் கீழ் கொள்வனவு செய்யப்பட்ட பிணையங்கள் மற்றும் அரசிற்கான தற்காலிக முற்பணங்கள், வெளிநாட்டு நாணய நிதியியல் பொறுப்புக்களின் கீழ் காட்டப்பட்ட வங்கிகள் மற்றும் நிதியியல் நிறுவனங்கள், ஆசியத் தீர்ப்பனவு ஒன்றியம், பன்னாட்டு நாணய நிதியம் மற்றும் ஏனையவை அத்துடன் உள்நாட்டு நாணய நிதியியல் பொறுப்புக்களின் கீழ் காட்டப்பட்ட வங்கிகள் மற்றும் நிதியியல் நிறுவனங்களின் வைப்புக்கள், அரச மற்றும் அரச நிறுவனங்களின் வைப்புக்கள், மீள்கொள்வனவு உடன்படிக்கையின் கீழ் விற்பனை செய்யப்பட்ட பிணையங்கள், சுற்றோட்டத்திலுள்ள நாணயம் மற்றும் ஏனைய செலுத்தத்தக்கவைகளின் சீர்மதிப்புப் பெறுமதிகள் அவற்றின் கொண்டு செல்லும் பெறுமதியிலிருந்து வேறுபடவில்லை.

50 தொடர்ந்தியங்கும் எண்ணக்கருவும் மூலதன முகாமைத்துவமும்

50.1 தொடர்ந்தியங்கும் எண்ணக்கரு

இலங்கை மத்திய வங்கியின் நிதியியல் கூற்றுக்கள் தொடர்ந்தியங்கும் எண்ணக்கருவின் அடிப்படையில் தயாரிக்கப்பட்டுள்ளன. நிதியியல் கூற்றுக்களில் வெளிப்படுத்தப்பட்டவாறு வங்கியைப் பாதிக்கின்ற முக்கிய இடர்நேர்வுகளை ஆளும் சபை மதிப்பீடு செய்துள்ளதுடன் தொடர்ந்தியங்கும் எண்ணக்கருவாக தொடர்ந்தியங்குவதற்கான வங்கியின் இயலுமை பற்றிய குறிப்பிடத்தக்க சந்தேகத்தைத் தோற்றுகின்ற முக்கிய நிச்சயமின்மைகள் எதுவும் காணப்படவில்லை என்றும் ஆகையினால், தொடர்ந்தியங்கும் எண்ணக்கருவானது நிதியியல் கூற்றுக்களைத் தயாரிக்கையில் பயன்படுத்தவதற்கான பொருத்தமான ஊகமொன்றாகக் காணப்படுகின்றது என்றும் தீர்மானித்துள்ளது.

50.2 மூலதன முகாமைத்துவம்

2024 திசெம்பர் 31 அன்றுள்ளவாறு வங்கியின் மொத்த உரிமை மூலதனம் ரூ.308.5 பில்லியன் (2023 – ரூ.11.1 பில்லியன்) வங்கியின் நடவடிக்கைகளைத் தொடர்ந்து முன்னெடுப்பதற்கு வங்கி போதுமானளவு மூலதனமாக்கப்பட்டுள்ளது என ஆளும் சபை அபிப்பிராயப்படுகின்றது. மத்திய வங்கிச் சட்டத்தின் 97ஆம் பிரிவின் பிரகாரம் இலங்கை மத்திய வங்கியின் கணக்காய்வு செய்யப்பட்ட நிதியியல் கூற்றுக்கள் அதன் நாணயப் பொறுப்புக்களினதும் அதன் செலுத்தப்பட்ட மூலதனத்தினதும் தொகைக்குகக் கீழ் அதன் சொத்துக்களின் பெறுமதி வருவதைப் பிரதிபலிக்கின்ற சந்தர்ப்பத்தில் இலங்கை மத்திய வங்கி மூலதனத்தை ஒரு தடையற்ற நிலைமைக்கு மீட்டெடுக்க அரசாங்கத்திடமிருந்து மூலதன உட்செலுத்தலொன்றைக் கோரலாம். அத்தகைய நிகழ்வில், இ.ம.வங்கியின் நிலைமைய மதிப்பீட்டுப் பற்றாக்குறையின் அளவைத் தீர்மானிக்கும் மற்றும் ஆளுகைச் சபையின் ஒப்புதலுடன் அரசாங்த்தினால் மேற்கொள்ளப்படும் மூலதனப் பங்களிப்பினை அமைச்சரிடம் கோருதல். நிலவுகின்ற தற்போதைய சந்தை தொடர்பான வட்டி வீதங்களில் நாணய அல்லது பேரம்பேசக்கூடிய சாதனங்களிலுள்ள மூலதனத்தின் தொகை பாராளுமன்றத்தின் ஒப்புதலைப் பெற்ற பின்னர் மாற்றப்படும்.

51 ஒப்பீட்டுத் தகவல்கள்

பின்வரும் ஒப்பீட்டு புள்ளிவிவரங்கள் நடப்பு ஆண்டு சமர்பிக்கப்பட்டவற்றுடன் இணங்க மீள்வகைப்படுத்தப்பட்டுள்ளன.

51.1 ஓய்வூதியம் மற்றும் பிற தொழிலுக்குப் பிந்தைய நன்மைத் திட்டங்களிலிருந்து சொத்து மற்றும் பொறுப்பின் மீள்வகைப்படுத்தல்

நிதியியல் கூற்றுக்கு மாற்றல்

நிதி நிலைமைக் கூற்றுக்கான மாற்றங்கள்	முன்னர் தெரிவிக்கப்பட்டபடி ரூபா.'000	சரிசெய்தல் ரூபா.'000	மறு வகைப்படுத்தப்பட்ட இருப்பு ரூபா.'000
பொறுப்புக்கள் மற்றும் பங்குரிமை			
ஓய்வூதியம் மற்றும் தொழிலுக்குப் பின்னரான ஏனைய நன்மைத் திட்டங்கள்	(26,395,012)	(4,507,114)	(30,902,126)
சொத்துக்கள்			
ஓய்வூதியம் மற்றும் தொழிலுக்குப் பின்னரான ஏனைய நன்மைத் திட்டங்கள்	–	4,507,114	4,507,114

2023 ஆம் ஆண்டில் "பணியாளர் ஓய்வூதியத் திட்டம்-புதியது" என்பதன் மூலம் உருவான சொத்து ரூ. 4,507.11 மில்லியன் ஆகும், இதில் 2023 ஆம் ஆண்டில் நிதி நிலை அறிக்கையில் பிற ஓய்வூதியம் மற்றும் பிற வேலைவாய்ப்புக்குப் பிந்தைய சலுகைத் திட்டங்களிலிருந்து எழுந்த பொறுப்புகளுடன் சேர்த்து ஈடுசெய்யப்பட்டது, இப்போது சிறந்த சமர்பித்தலுக்காக உள்ளூர் நாணய நிதி சொத்துக்களின் கீழ் தனித்தனியாக வெளியிடப்பட்டுள்ளது.

51.2 ஏனைய வெளிநாட்டு பொறுப்புகளின் மீள்வகைப்படுத்தல்

நிதியியல் கூற்றுக்களின் மாற்றங்கள்	முன்பு அறிவிக்கப்படி ரூபா.'000	சரிசெய்தல் ரூபா.'000	மீள்வகைப் படுத்தப்பட்ட நிலுவை ரூபா.'000
அந்நிய செலாவணி நிதி பொறுப்புகள்			
ஏனைய வெளிநாட்டு பொறுப்புகள்	–	1,260,445,754	1,260,445,754
ஏனையவை	1,509,255,772	(1,260,445,754)	248,810,018

சீன மக்கள் வங்கி மற்றும் இந்திய ரிசர்வ வங்கியின் பரஸ்பர பரிமாற்று பொறுப்புக்கான தொகை ரூ. 1,260.45 மில்லியன் என்பதுடன் 2023ஆம் ஆண்டில் நிதி நிலையியல் கூற்றில் ஏனைய வெளிநாட்டு பொறுப்புகள் - கீழ் மீள்வகைப்படுத்தப்பட்டுள்ளது, சிறந்த சமர்பித்தலுக்காக இப்போது தனித்தனியாக ஏனைய முன்கணிப்பு பொறுப்புகள் என வெளியிடப்பட்டுள்ளது.

51.3 செயற்பாட்டு முதலீடுகள் மற்றும் நிதியியல் நடவடிக்கைகளிலிருந்து காசுப்பாய்ச்சலை மறுவகைப்படுத்தல்

காசுப்பாய்ச்சல் கூற்றுக்கான மாற்றங்கள்	குறிப்பு	முன்னர் அறிவிக்கப்பட்டபடி ரூபா.'000	சரிசெய்தல் ரூபா.'000	மீள் வகைப்படுத்தப்பட்ட இருப்பு ரூபா.'000
செயற்பாட்டு நடவடிக்கைகளிலிருந்து காசுப்பாய்யச்சல்				
பெறப்பட்ட வட்டி – உள்நாட்டு நாணயம் – ஏனையவை		19,813,449	(3,249,769)	16,563,680
பெறப்பட்ட வட்டி – இலங்கை அரசாங்க பிணையங்கள்		–	648,857,381	648,857,381
மீள்விற்பனை ஒப்பத்தத்தின் கீழ் வாங்கப்பட்ட பிணையங்கள்		–	364,117,279	(364,117,279)
முதலீட்டு நடவடிக்கைகளிலிருந்து காசுப்பாய்யச்சல்				
பெறப்பட்ட வட்டி – உள்நாட்டு நாணயம் – உள்ளக நிதியம்		–	2,352,369	2,352,369
நிதியியல் நடவடிக்கைகளிலிருந்து காசுப்பாய்யச்சல்				
அரசாங்க சுற்றோட்டதிலுள்ள நாணயத்தில் கொடுக்கல்கள் தொடர்பான தேறிய வழங்கல்கள்/(எடுப்பனவுகள்)		(932,498,697)	(1,012,974,660)	80,475,963
காசு மற்றும் காசுக்குச் சமமானவை	8	743,467,730	897,400	742,570,330

2023ஆம் ஆண்டு காசசுப்பாய்ச்சல் அறிக்கையில் நிதியியல் நடவடிக்கைகள் என வகைப்படுத்தப்பட்ட இலங்கை அரசாங்கப் பத்திரங்களிலிருந்து ரூ.648,857.38 மில்லியன் வட்டி வருமானம், இப்போது சிறந்த விளக்கக்காட்சிக்காக செயல்பாட்டு நடவடிக்கைகள் என மீள்வகைப்படுத்தப்பட்டுள்ளது.

2023 ஆம் ஆண்டு காசுப்பாய்ச்சல் அறிக்கையில் நிதி நடவடிக்கைகள் என வகைப்படுத்தப்பட்ட ரூ.364,117.28 மில்லியன் மதிப்புள்ள மீள்விற்பனை ஒப்பந்தங்களின் கீழ் வாங்கப்பட்ட பிணையங்கள், இப்போது சிறந்த விளக்கக்காட்சிக்காக செயல்பாட்டு நடவடிக்கைகள் என மீள்வகைப்படுத்தப்பட்டுள்ளன.

2023ஆம் ஆண்டு காசுப்பாய்ச்சல் அறிக்கையில் செயல்பாட்டு நடவடிக்கைகளின் கீழ் வகைப்படுத்தப்பட்ட ரூ.2,352.37 மில்லியன் உளநாட்டு நிதியத்திலிருந்து வரும் வட்டி வருமானம், சிறந்த விளக்கக்காட்சிக்காக முதலீட்டு நடவடிக்கைகளின் கீழ் மீள்வகைப்படுத்தப்பட்டுள்ளது.

2023ஆம் ஆண்டுக்கான காசு மற்றும் காசுக்குச் சமமானவைகளின் கீழ் வகைப்படுத்தப்பட்டு, செயல்பாட்டு நடவடிக்கைகளின் கீழ் வகைப்படுத்தப்பட்ட ரூ.897.40 மில்லியன் பெறுமதியுள்ள வெளிநாட்டு நாணய நிலையான வைப்புத்தொகைகளில் பெறத்தக்க வட்டி, இப்போது காசு மற்றும் காசுக்குச் சமமானவைகளிலிருந்து நீக்கப்பட்டுள்ளது.

51.4 உள்நாட்டு படுகடன் மேம்படுத்துகை மாற்றல் பிணையங்கள் மீதான பயனுள்ள வட்டி வீதங்களை மீள்வகைப்படுத்தல்

இலங்கை அரசாங்க பிணையங்கள் தொடர்பான குறிப்பு 12

	முன்னர் அறிவிக்கப்பட்டபடி ரூபா.'000	சரிசெய்தல் ரூபா.'000	மறு வகைப்படுத்தப்பட்ட இருப்பு ரூபா.'000
திறைசேரி முறி	1,804,175,760	31,827,522	1,836,003,282
பெறத்தக்க வட்டி	31,827,522	(31,827,522)	–

திறைசேரி முறிகள் மூலம் பெற வேண்டிய வட்டி ரூ. 31,827.52 மில்லியன் 2023 இல் குறிப்பு 12 இன் கீழ் பெறத்தக்க வட்டி என சுட்டிக்காட்டப்பட்டது, சிறந்த சமர்ப்பித்தலுக்காக திறைசேரி முறிகள் நிலுவையுடன் இப்போது வெளியிடப்பட்டுள்ளது.

52 தொடர்பான தரப்பினர்கள்

52.1 அரச மற்றும் அரசினால் கட்டுப்படுத்தப்படுகின்ற நிறுவனங்களுடனான கொடுக்கல்வாங்கல்கள்

மத்திய வங்கியின் வழமையான வியாபாரத்தின் போது தொடர்புடைய தரப்பினர்களோடு கொடுக்கல்வாங்கலில் ஈடுபடுகின்றது. தொடர்புடைய தரப்பினருள் இலங்கை அரசாங்கம் (அரசு, இ.ம. வங்கியின் உரிமையாளர் என்ற ரீதியில்), பல்வேறு அரச திணைக்களங்கள், அரசின் கட்டுப்பாட்டுக்குட்பட்ட நிறுவனங்கள் என்பன உள்ளடங்குகின்றன. பன்னாட்டு கணக்கீட்டு நியமங்கள் 24 – திருத்தப்பட்ட தொடர்புடைய தரப்பினரின் வெளிப்படுத்தல்களுக்கமைய வங்கியினால் அரசுடனும் அரசின் கட்டுப்பாட்டுக்குட்பட்ட நிறுவனங்களுடனும் மேற்கொள்ளப்பட்ட தனித்தனியாக முக்கியத்துவம் வாய்ந்த மற்றும் தனித்தனியாக முக்கியத்துவமில்லாத ஆனால் ஒன்றுசேர்ந்த அடிப்படையில் முக்கியத்துவம் வாய்ந்த கொடுக்கல்வாங்கல்கள் மற்றும் ஒழுங்குகளின் விபரங்கள் பின்வருமாறு:

கொடுக்கல்வாங்கலின் இயல்பு	குறிப்பு	2024 ரூபா.'000	2023 ரூபா.'000
கொடுக்கல்வாங்கல்கள்:			
அரச பிணையங்களின் உடனடிக் கொள்வனவு		1,125,844	1,394,499
இலங்கை மத்திய வங்கி மற்றும் அரச பிணையங்கள் வாங்கப்பட்ட அல்லது விற்பனை ஒப்பந்தத்தின் கீழ் திரும்ப வாங்குதல் அல்லது விற்றல்		11,280,112,844	13,979,231,698
இலங்கை மத்திய வங்கி மீதான வட்டி வருமானம் மற்றும் விற்பனை ஒப்பந்தத்தின் கீழ் வாங்கப்பட்ட அரச பிணையங்கள்		4,164,552	20,973,276
இலங்கை மத்திய வங்கி மற்றும் அரச பிணையங்கள் மீதான வட்டிச் செலவுகள், மீள்கொள்முதல் ஒப்பந்தத்தின் கீழ் விற்கப்படுகின்றன		2,551,106	698,190
வங்கிகளுக்கான திரவத்தன்மை ஆதரவு வசதி		–	32,500,000
அரசாங்கத்தின் சார்பாக பெற்றுக் கொள்ளப்பட்ட நிதியங்கள்		853,928,592	599,128,330
அரச சார்பில் நிதியியல் வழங்கப்பட்டது		1,062,078,470	351,384,381
திசெம்பர் 31இல் முடிவடைந்த ஆண்டுக்கான நாணயத் தாள்களை அச்சிடுவதற்கான செலவு	52.1.3	2,947,555	2,603,776
திசெம்பர் 31இல் முடிவடைந்த ஆண்டு காலப்பகுதியில் பொருட்கள், பணிகள் மற்றும் வரிகளுக்கான கொடுப்பனவுகள்	52.1.4	11,136,712	11,136,712
ஆண்டினுள் மொத்த வெளிநாட்டுச் செலாவணிக் கொடுக்கல்வாங்கல்கள்	52.1.6		
விற்பனை		68,814,477	285,491,347
கொள்வனவு		916,768,375	912,234,278
ஐ.அ.டொலர்/இல. ரூபா பெறுதிகள்		4,086,139	10,742,797
வெளிவாரி சட்டச் செலவுகள்		6,050	4,109
இவ்வாண்டுப்பகுதியில் கைவிடப்பட்ட ஆதனம் தொடர்பில் பெறப்பட்ட நிதியம்		476,420	572,600
வாடகை வருமானம்		188,745	208,276
பங்கிலாப வருமானம்		129,728	135,642
ஏனைய கொடுக்கல்வாங்கல்கள்	52.1.9	466,495	912,255

கொடுக்கல்வாங்கலின் இயல்பு	குறிப்பு	2024 ரூபா.'000	2023 ரூபா.'000
நிலுவைகள்:			
மத்திய வங்கியினால் வைத்திருக்கப்படுகின்ற இலங்கை அரச பிணையங்கள்	52.1.7	1,748,873,060	2,044,347,592
கொவிட்-19 புத்துயிரளித்தல் மீள்நிதியிடல் திட்டத்தின் கீழ் வழங்கப்பட்ட கடன்கள்		8,302,464	12,391,471
டீஏடீ பிபி கடன் திட்டத்தின் கீழ் வழங்கப்படும் கடன்கள்		364,714	508,007
குறிப்பிட்ட நோக்கங்களுக்காக வைத்திருக்கப்பட்ட அரச பிணையங்கள்		23,923,607	20,491,905
வங்கிகள் மற்றும் நிதியியல் நிறுவனங்களுடனான அ.நே.மொ.தீ. நிலுவைகள்	26	132,888,982	93,734,813
இலங்கை வங்கி இலண்டனுடனான நொஸ்ரோ கணக்கு நிலுவைகள்		36,714	41,368
திறைசேரி மற்றும் ஏனைய அமைச்சுக்களிலிருந்து பெறத்தத்தக்கவை		19,033,179	8,698,715
திறைசேரி மற்றும் ஏனைய அமைச்சுக்களுக்கு செலுத்தத்தக்கவை	25.2	29,660,536	248,714,938
திசெம்பர் 31இல் உள்ளவாறு அரச மற்றும் அரச நிறுவனங்களுடனான நடைமுறைக் கணக்கு நிலுவைகள்		178,324	198,910
கைவிடப்பட்ட ஆதன நிலுவைகள்		8,172,494	8,766,945
ஏனைய நிலுவைகள்	52.1.9	57,571	284,800

52.1.1 மத்திய வங்கியின் சட்டத்தின் பாகம் IX இன் பிரிவு 61இன் கீழ் அதிகாரமளிக்கப்பட்டதுடன் ஆளும் சபையினால் அங்கீகரிக்கப்படட வங்கி மேற்பார்வைத் திணைக்களமானது இலங்கை மத்திய வங்கியை உரிமம் வழங்கப்பட்ட வங்கிகள் மீதான மேற்பார்வைத் தொழிற்பாட்டையும் ஒழுங்குபடுத்துதலையும் மேற்கொண்டு வருகின்றது.

இலங்கை மத்திய வங்கியின் வங்கியல்லாத நிதியியல் நிறுவனங்கள் மேற்பார்வைத் திணைக்களமானது வங்கியல்லாத நிதியியல் நிறுவனங்களின் மேற்பார்வைத் தொழிற்பாட்டையும் ஒழுங்குபடுத்துகையையும் மேற்கொண்டு வருகிறது. இதற்கிணங்க, அரச கட்டுப்பாட்டிலுள்ள தொடர்புடைய நிறுவனங்கள் அல்லது அரசினால் நிதியிடப்பட்ட வங்கியல்லாத நிதியியல் நிறுவனங்கள் இத்திணைக்களத்தின் மேற்பார்வையின் கீழுள்ளன.

52.1.2 இலங்கை மத்திய வங்கிச் சட்டத்தின் பிரிவு 132 இன் படி, மத்திய வங்கி அரசாங்கத்தின் முகவராகத் தொடர்ந்து செயல்படும், மேலும் அரசாங்கக் கணக்கிற்கான அரசாங்கப் பிணயங்களை வழங்குதல் மற்றும் உள்நாட்டு மற்றும் வெளிநாட்டுக் கடன் தொடர்பாகச் சேவை செய்தல் உள்ளிட்ட பொதுக் கடனை நிர்வகித்தல் தொடர்பாக மட்டுமே வரையறுக்கப்படும். மேலும், 2004 ஆம் ஆண்டின் 33 ஆம் இலக்க பொதுக் கடன் முகாமைத்துவச் சட்டத்தின் பிரிவு 37 இன் படி, 2023 ஆம் ஆண்டின் 16 ஆம் இலக்க இலங்கை மத்திய வங்கிச் சட்டத்தின் பிரிவு 132 இன் பொருந்தக்கூடிய தன்மை, நியமிக்கப்பட்ட திகதியிலிருந்து பதினெட்டு மாதங்களுக்குள் (அதாவது 25.11.2024) வர்த்தமானியில் வெளியிடப்பட்ட உத்தரவின் மூலம் அமைச்சரால் நியமிக்கக்கூடிய திகதியில் செயல்பாட்டுக்கு வரும் இருப்பினும், இந்தப் பிரிவின் விதிகள் இருந்தபோதிலும், அலுவலகம் இந்தச் சட்டத்தின் கீழ் அதன் அதிகாரங்களையும் செயல்பாடுகளையும் செய்யலாம்.

52.1.3 இலங்கை மத்திய வங்கிச் சட்டத்தின் 44ஆம் பிரிவின்படி இலங்கையில் நாணய விநியோகத்தை மேற்கொள்ளும் ஏக உரிமையையும் அதிகாரத்தையும் வங்கி கொண்டுள்ளது. இதற்கிணங்க இ.ம. வங்கியின் நாணயத் திணைக்களம் இலங்கையிலே சட்ட ரீதியான நாணயத்தை விநியோகிக்கும் ஏக அதிகாரத்துவம் உடையதாகத் தொழிற்படுகின்றது. நாணயத் தாள்களை அச்சிடுதலானது, 40 சதவீதப் பங்குகளை அரசாங்கம் சொந்தமாகக் கொண்டுள்ள டி லா ரூ லங்கா கரண்சி அன்ட் செக்குரிட்டி (பிறைவேட்) லிமிடெட் எனும் நிறுவனத்தால் மேற்கொள்ளப்படுகிறது.

52.1.4 வங்கியின் சாதாரண நடவடிக்கைகளை மேற்கொள்ளும் போது வங்கியானது அரச நிறுவனங்கள் அல்லது அரசாங்கத்தின் குறிப்பிடத்தக்களவு செல்வாக்கு அல்லது கட்டுப்பாடுள்ள நிறுவனங்களுடன் பல்வேறுபட்ட பொருட்கள் மற்றும் பணிகளைப் பெற்றுக் கொள்வதற்காக கொடுக்கல்வாங்கல்களில் ஈடுபடுகிறது.

52.1.5 மத்திய வங்கியானது, குறிப்பு 56 இல் விளக்கப்பட்டுள்ளவாறு, பொதுவாக நம்பிக்கைப் பொறுப்பாளராகக் கடமை புரிவதனால் சொத்துக்கள் மற்றும் பொறுப்புக்களை அரசாங்கம், நம்பிக்கைப் பெறுப்புக்கள், ஓய்வூதிய நன்மைத் திட்டங்கள் மற்றும் பிற நிறுவனங்களின் சார்பில் வைத்திருக்க அல்லது வழங்க முன் வருகின்றது.

52.1.6 இலங்கை மத்திய வங்கிச் சட்டத்தின் ஏற்பாடுகளின்படி, நவம்பர் மற்றும் திசெம்பர் 2024 வங்கியின் பன்னாட்டுத் தொழிற்பாட்டுத் திணைக்களம் உள்நாட்டின் வெளிநாட்டுச் செலாவணிச் சந்தையின் அபிவிருத்தியையும் வர்த்தக வங்கிகளின் ஓரிரவுக்கான தேறிய வெளிநாட்டுச் செலாவணி திறந்த நிலையினையும் கண்காணிக்கின்றது. உள்நாட்டின் வெளிநாட்டுச் சந்தைச் செலாவணி அபிவிருத்தியைக் கண்காணிக்கின்ற போது வங்கியானது சந்தையின் இரு புறங்களிலுமிருந்து இலங்கை ரூபாவின் செலாவணி வீதத்தின் மிகை மாற்றமுறும் தன்மையினை மிதமான நிலைக்குக் கொண்டு

வருகின்றது. எனினும், பன்னாட்டு நாணய நிதிய விரிவாக்கப்பட்ட நிதி வசதி நிகழ்ச்சித்திட்டத்தின் கீழ் தேறிய அலுவல்கள் பன்னாட்டு ஒதுக்ககள் இலக்கை அடைவதற்கு, குறிப்பாக வெளிநாட்டுச் செலாவணி ஒதுக்குகளை 2.8 பில்லியன் அமெரிக்க டொலர் நிகர ஒன்றுதிரட்ட வேண்டியதன் காரணமாக வங்கியின் தலையீட்டு உபாயம் முக்கியமாக வெளிநாட்டுச் செலாவணியைக் கொள்வனவு செய்வதில் கவனம் செலுத்துகிறது. முதலாவது காலாண்டுப்பகுதியில், நாட்டின் பொருளாதார நடவடிக்கைகளைப் பராமரிக்க உதவும் எரிபொருள் மற்றும் நிலக்கரி போன்ற அத்தியாவசியப் பொருட்களின் இறக்குமதிக்கு நிதியளிப்பதை நோக்கமாகக் கொண்டு வங்கி வெளிநாட்டுச் செலாவணியைச் சந்தைக்கு விற்க வேண்டியிருந்தது. அத்தகைய கண்காணிப்பு நடவடிக்கையின் பெறுபேறுகளாக 150.0 மில்லியன் கொள்முதல் இலக்கும் ஐ.அ.டொலர் 394.8 மில்லியனால் அதிகமாக அடையப்பட்டது.

52.1.7 வங்கியின் உள்நாட்டுத் தொழிற்பாட்டுத் திணைக்களமானது நாணயக் கொள்கையை நடைமுறைப்படுத்தும் நேரடித் தொழிற்பாட்டை, பிரதானமாக 2023ஆம் ஆண்டு 16ஆம் இலக்க இலங்கை மத்திய வங்கிச் சட்டத்தின் 31ஆம் பிரிவின் படியாக, திறந்த சந்தை நடவடிக்கைகளினூடாக செயற்படுத்துவதுடன் இலங்கை மத்திய வங்கிச் சட்டத்தின் 32 – 34 பிரிவுகளின் படியான நியதிச்சட்ட ஒதுக்குத் தேவைப்பாடுகளையும் நடைமுறைப்படுத்துவதுடன், அரசாங்கம் பங்குடமைகளைக் கொண்டுள்ள வர்த்தக வங்கிகளினதும் வேறும் சில நிதியியல் நிறுவனங்களினதும், அரச நிறுவனங்களினதும் வங்கியாகவும் தொழிற்படுகிறது. 2024 திசெம்பர் 31ஆம் திகதியிலுள்ளவாறு இத்தொழிற்பாட்டின் நிமித்தமாக எழும் திரண்ட நிலுவைகள், குறிப்பு 12 இல 26 மற்றும் 28 இல் தரப்பட்டுள்ளன. அரச பிணையங்களிலிருந்து உழைக்கப்பட்ட வட்டி குறிப்பு 35இல் தரப்பட்டுள்ளது.

52.1.8 வங்கியானது எவ்விதக் கட்டணங்களையும் அறவிடாது, அரச கட்டுப்பாட்டிலுள்ள வங்கியொன்றின் காப்பாளர் நடவடிக்கைகளையும் மேற்கொள்கிறது.

52.1.9 ஏனைய மீதிகளும் கொடுக்கல்வாங்கல்களும் அரசாங்கம், அரசாங்கத் திணைக்களங்கள் மற்றும் அரசின் கட்டுப்பாட்டுக்குட்பட்ட நிறுவனங்களுடன் மேற்கொள்ளப்பட்ட தனிப்பட்ட ரீதியில் முக்கியத்துவமில்லாத கொடுக்கல்வாங்கல்களை உள்ளடக்குகின்றன.

52.2 முக்கிய முகாமைத்துவ ஆளணியினருடனான கொடுக்கல் வாங்கல்கள்

ஆளுநர், துணை ஆளுநர்கள் மற்றும் உதவி ஆளுநர்கள் உள்ளடங்கலாக ஆளுகைச் சபையின் அங்கத்தவர்கள் வங்கியின் முக்கிய முகாமைத்துவ ஆளணியினராவர். முக்கிய முகாமைத்துவ ஆளணியினருடனான கொடுக்கல்வாங்கல்கள் பற்றிய விபரங்கள் பின்வருமாறு:

52.3 முக்கிய முகாமைத்துவ ஆளணியினருக்கான கொடுப்பனவு

	2024 ரூபா.'000	2023 ரூபா.'000
குறுகிய கால ஊழியர் நன்மைகள்	295,175	170,108

மேற்கூறிய இழப்பீடுகளில், முக்கிய நிர்வாகப் பணியாளர்களுக்கு அவர்களுடனான வேலைவாய்ப்பு ஒப்பந்தங்களின் அடிப்படையில் வங்கி வழங்கிய காசு மற்றும் காசு அல்லாத பலன்கள் இரண்டும் அடங்கும்.

52.4 முக்கிய முகாமைத்துவ ஆளணியினருடனான ஏனைய கொடுக்கல்வாங்கல்கள்

	2024 ரூபா.'000	2023 ரூபா.'000
முக்கிய முகாமைத்துவ ஆளணியினருக்கான வெளிநின்ற கடன்கள்	94,260	250,997
ஆண்டில் வழங்கப்பட்ட கடன்கள்	124,331	153,118
இவ்வாண்டுப்பகுதியில் மீளச்செலுத்தப்பட்ட கடன்கள்	238,654	205,474

அனைத்துக் கடன்களும் கடன் வகையைப் பொறுத்து 2 சதவீதம் தொடக்கம் 7 சதவீதம் வரையிலான வட்டி வீத வீச்சிடையுடன் கூடிய போதியளவு பிணையுறுதியளைக் கொண்டுள்ளதுடன் மாதாந்தம் மீளச் செலுத்தப்படுகின்றன.

52.5 தொழில்நிலைக்குப் பின்னரான நன்மைத் திட்டங்களுடனான கொடுக்கல்வாங்கல்கள்

	2024 ரூபா.'000	2023 ரூபா.'000
செலுத்தப்பட்ட மற்றும் செலுத்தப்பட வேண்டிய பங்களிப்புக்கள	103,855	69,624

குறிப்பு 16இல் தரப்பட்டுள்ளவாறு ஓய்வூதியம் மற்றும் ஏனைய ஓய்வூதியத்திற்குப் பின்னரான திட்டங்களுக்கு வங்கி பல்வேறு தொகைகளைப் பங்களித்ததுடன் ஊழியர் சேம நிதியத்திற்கு ரூ. 1,617.89 மில்லியன் (2023 – ரூ. 1,017.89 மில்லியன்) பங்களிப்புச் செய்துள்ளது. வழமையான வியாபார நடவடிக்கைகளின் போது வங்கியானது அதன் தொழிலுக்குப் பின்னரான திட்டங்களுக்கு வங்கித்தொழில் மற்றும் நிதியியல் பணிகளை வழங்கியது. அத்தகைய திட்டங்களுடனான நிலுவைகளின் தொகைகள் குறிப்பு 30.2இல் தரப்பட்டுள்ளன.

53 எதிர்பாராப் பொறுப்புக்கள்

53.1 நிதியியல் உத்தரவாத ஒப்பந்தங்கள்

வங்கியானது அரசாங்கத்தின் அல்லது அதன் முகவராண்மைகளினதும் நிறுவனங்களினதும் முகவராகச் செயற்பட்டு, பொதுத் திறைசேரியினால் இ.ம. வங்கிக்கு வழங்கப்பட்டுள்ள பதில் உத்தரவாதங்களைப் பயன்படுத்தி பல்வேறு தரப்பினர்களுக்கும் உத்தரவாதங்களை வழங்குகின்றது. 2024 திசெம்பர் 31இல் உள்ளவாறு அத்தகைய வெளிநின்ற உத்தரவாதங்கள் எதுவுமிருக்கவில்லை.

53.2 கொடுகடன் உத்தரவாதங்கள்

சிறிய மற்றும் நடுத்தர தொழில்முயற்சிகளுக்கு நிதியிடுவதற்கு பங்கேற்கும் நிதியியல் நிறுவனங்களுக்கு வெளியக கொடுகடன் மூலங்களிலிருந்தான கடன் பெறுகைகளிலிருந்து மீள்நிதியிடலை வழங்குதல், அத்தகைய தொழில்முயற்சிகளுக்கு கடன்கள் மீதான கொடுகடன் உத்தரவாதங்களை வழங்குதல், உத்தரவாத தவணைத் தொகைகளைச் சேகரித்தல், கொடுகடன் உத்தரவாத நிதியங்களை நிருவகித்தல், கடன் செலுத்தத் தவறுகைகளைத் தடுக்கும் நோக்குடன் கடன் நிதியங்கள் உரிய விதத்தில் பயன்படுத்தப்படுவதனை உறுதிப்படுத்துவதற்காக கொடுகடனுக்குப் பின்னரான சோதிப்புக்கள் மற்றும் பின்தொடர் நடவடிக்கைகளை மேற்கொள்ளுதல் போன்ற தொழிற்பாடுகளை வங்கியின் பிரதேச அபிவிருத்தித் திணைக்களம் மேற்கொண்டது. ஆண்டுகாலப்பகுதியில் பிரதேச அபிவிருத்தித் திணைக்களமானது சிறிய மற்றும் நடுத்தர தொழில்முயற்சிகளுக்கு கொடுகடன்களை வழங்கிய பங்கேற்கும் கொடுகடன் நிறுவனங்களுக்கு எழக்கூடிய இழப்புக்களுக்கெதிராக வங்கி உத்தரவாதங்களை வழங்கியது. இது கடன்பெறுநர்களின் செலுத்தத் தவறுகைகளுக்கான ஒரு உத்தரவாதமல்ல என்பதோடு இழப்புக்களுக்காக மட்டுமேயாகும். அதாவது, பங்கேற்கும் கொடுகடன் நிறுவனங்களின் மூலம் கடன்களை மீள அறவிடுவதற்கு நடவடிக்கை எடுக்கப்பட்டதன் பின்னர் உருவாகின்ற இழப்புக்களுக்காக மாத்திரம் கோரல்கள் சமர்ப்பிக்கப்பட வேண்டும். இவ்வேற்பாடுகளின் கீழ் எழக்கூடிய எதிர்பாராப் பொறுப்புக்களுக்கான தொகைகள் பின்வருமாறு:

உள்நாட்டு வர்த்தக வங்கிகள் – கொடுகடன் உத்தரவாதங்கள் தொடர்பானது:

	நிலுவையிலுள்ள உத்தரவாதத் தொகை	
	2024 ரூபா.'000	2023 ரூபா.'000
தொடர்பான தரப்பினர்கள்	131,687	114,763
ஏனையவை	109	5,979
மொத்தக் கொடுகடன் உத்தரவாதங்கள்	131,796	120,742

2024 திசெம்பர் 31இல் முடிவடைந்த ஆண்டுக்கான அங்கீகரிக்கப்பட்ட கொடுகடன் உத்தரவாதம் மீது எதிர்பார்க்கப்படும் கொடுகடன் இழப்பு குறிப்பு 38இல் பதியப்பட்டுள்ளது.

53.3 சட்ட ரீதியான கோரல்கள்

2024 திசெம்பர் 31இல் வங்கிக்கெதிரான பல சட்ட நடவடிக்கைகள் எஞ்சியிருந்தன. குறிப்பிடத்தக்க ஏதேனும் நட்டங்கள் ஏற்படுவது சாத்தியமற்றதென்ற அபிப்பிராயத்தை வங்கி கொண்டுள்ளதால், எவ்வித ஏற்பாடுகளும் மேற்கொள்ளப்படவில்லை.

54 கடப்பாடுகள்

(அ) 2024 திசெம்பர் 31இல் உள்ளவாறு, ஆதனங்கள், பொறிகள் மற்றும் உபகரணங்களின் கையேற்புத் தொடர்பில் வங்கி ரூ. 792.4 மில்லியன் பெறுமதியான மூலதனக் கடப்பாட்டைக் கொண்டிருந்தது.

(ஆ) 2024 திசெம்பர் 31இல் உள்ளவாறு வெளிநின்ற முன்னோக்கிய செலாவணிக் கொடுக்கல்வாங்கல்கள் பின்வருமாறு காணப்பட்டன.

முன்னோக்கிய பரிமாற்ற ஒப்பந்தங்கள்		2024 '000	2023 '000
முன்னோக்கிய செலாவணி விற்பனைகள்	ஐ.அ.டொலர்	1,318,306	1,221,302
	யப்பான் யென்	71,100,000	538,182
முன்னோக்கிய செலாவணி கொள்வனவுகள்	ஐ.அ.டொலர்	373,500	225,000

55 நிதியியல் சொத்துக்களின் மாற்றல்கள்

வழமையான வியாபார நடவடிக்கைகளின் போது நிதியியல் சொத்துக்களின், முக்கியமாக வெளிநாட்டு மற்றும் உள்நாட்டு நாணயங்களில் குறித்துரைக்கப்பட்ட படுகடன் பிணையங்களின் மாற்றலுக்கு வழிவகுக்கக்கூடிய கொடுக்கல்வாங்கல்களில் வங்கி ஈடுபடுகின்றது. குறிப்பு 7.3.6இல் குறிப்பிட்ட கணக்கீட்டுக் கொள்கையின்படி மாற்றல் செய்யப்பட்ட நிதியியல் சொத்துக்கள் தொடர்ச்சியாக முழுமையாக அல்லது வங்கியின் தொடர்ச்சியான ஈடுபாட்டின் அளவிற்கு அங்கீகரிக்கப்படலாம் அல்லது அவை முழுமையாக அங்கீகரிப்பிலிருந்தும் நீக்கப்படலாம்.

வங்கியானது முழுமையாக அங்கீகரிப்பிலிருந்து நீக்கப்படாத அல்லது முக்கியமாக பின்வரும் கொடுக்கல்வாங்கல்கள் மூலம் வங்கியின் தொடர்ச்சியான ஈடுபாட்டைக் கொண்டிருக்கும் நிதியியல் சொத்துக்களை மாற்றல் செய்கின்றது.

மீள்கொள்வனவு உடன்படிக்கைகளின் கீழ் விற்பனை செய்யப்பட்ட பிணையங்கள்பத்திரங்கள்

கடன் பிணையங்கள்

பிணையாக வைக்கப்பட்ட பிணையங்கள்

55.1 முழுமையாக அங்கீகரிப்பிலிருந்து நீக்கப்படாத மாற்றல் செய்யப்பட்ட நிதியியல் சொத்துக்கள்

(அ) மீள்கொள்வனவு உடன்படிக்கைகளின் கீழ் விற்பனை செய்யப்பட்ட பிணையங்கள்

மீள்கொள்வனவு உடன்படிக்கைகளின் கீழ் விற்பனை செய்யப்பட்ட பிணையங்கள் வங்கியின் நாணயக் கொள்கை செயற்பாட்டின் ஒரு பகுதியாக செயற்படுத்தப்படுவதுடன் இவை உடமையின் குறிப்பிடத்தக்களவு அனைத்து இடர்நேர்வுகளையும் வெகுமதிகளையும் கொண்டுள்ளமையால் நிதியியல் நிலைமைக் கூற்றில் "இலங்கை அரச பிணையங்கள்" இன் கீழ் தொடர்ச்சியாக முழுமையாக அங்கீகரிக்கப்பட்டன. செலுத்தப்பட வேண்டிய காசு பிரதிபலன்கள் மற்றும் அதனுடன் தொடர்பான அட்டுறு வட்டி என்பன நிதியியல் நிலைமைக் கூற்றின் உள்நாட்டு நிதியியல் பொறுப்புக்களின் மீள்கொள்வனவு உடன்படிக்கைகளின் கீழ் விற்பனை செய்யப்பட்ட பிணையங்களின் கீழ் அங்கீகரிக்கப்பட்டுள்ளன.

(ஆ) கடன் பிணையங்கள்

கடன் பிணையங்கள் விபரிப்பது யாதெனில் கட்டணத்தினால் உருவாக்கப்பட்ட சந்தை நடைமுறைகளில் பிணையங்கள் தற்காலிக அடிப்படையில் ஒரு தரப்பினரிடமிருந்து (கடன்கொடுப்பவர்: உதாரணம் இ.ம.வ) இன்னொரு தரப்பினருக்கு (கடன்பெறுபவர்) மாற்றல் செய்யப்படுவதாகும். கடன்வாங்கியவர் ஒப்பந்த தவணை முடிவில் அல்லது கேட்கப்படும் போது திரும்பச் செலுத்த வேண்டியது கட்டாயமானதாகும். தற்போது பல்வேறு வழங்குநர்களினால் வழங்கப்படும் முறிகள் மற்றும் பல்தேசிய முறிகள் ஆகியவற்றின் கூட்டுக்காப்பாளராக தெரிவுசெய்யப்பட்ட கிளியரிங் ஹவுஸ் செயற்படுகின்றது. அந்த முறிகளின் கேள்வியின் அடிப்படையில் அவற்றை கடன்கொடுப்பதற்கு கிளியரிங் ஹவுசினை ஏதுவாக்குவதற்காக அதனுடன் இலங்கை மத்திய வங்கி ஒப்பந்தமொன்றில் கையெழுத்திட்டுள்ளது. இலங்கை மத்திய வங்கி கடன் கொடுக்கும் நடவடிக்கையில் ஈடுபடாது கிளியரிங் ஹவுஸ் நேரடியாக கடன்படுநர்களுக்கு அவற்றைக் கொடுப்பதனால் இச்செயற்பாடு தன்னியக்க முறி கடன்வழங்கல் என அழைக்கப்படும். ஒவ்வொரு மாத இறுதியிலும் தன்னியக்க கடன்வழங்கும் திட்டத்தின் கீழ் வழங்கப்பட்ட முறிகள் ஏதேனும் இருந்தால் அவற்றின் தன்னியக்க முறி கடன்வழங்கலின் கட்டண வருமானத்தினைக் கட்டுக்காப்பாளர் அனுப்பி வைப்பார். இது உடமையின் குறிப்பிடத்தக்களவு முழுமையான இடர்நேர்வு மற்றும் வெகுமதிகளை கொண்டிருப்பதனால் வங்கியானது நிதியியல் நிலைமைக் கூற்றில் பிணையங்களைத் தொடர்ச்சியாக முழுமையாக அங்கீகரிக்கின்றது. இந்தப் பிணையங்கள் நிதியியல் நிலைமைக் கூற்றில் "ஏனைய அனைத்தையுமுள்ளடக்கிய வருமானத்தினூடான சீர்மதிப்புப் பெறுமதியிலான பிணையங்களாகக்" காட்டப்படுகின்றன.

(இ) பிணையாக வைக்கப்பட்ட பிணையங்கள்

பிணையங்கள் தீர்ப்பனவு செயன்முறைக்கு வசதியளிக்கும் பொருட்டு அவுஸ்திரேலிய டொலர் 35.0 மில்லியன் பெறுமதியுடைய பிணையங்கள் வங்கியினால் யூரோ கிளியர் வங்கியில் பிணையிடப்பட்டதுடன் 2017 சனவரி வரை ஐ.அ.டொலர் 30 மில்லியன் பெறுமதி கொண்ட கொடுகடன் வசதி பெறப்பட்டது. தற்பொழுது, யூரோ கிளியர் வங்கியில் வைத்திருக்கப்படும் பிணையிடப்பட்ட பிணையங்கள் ஐ.அ.டொலர் 3 மில்லியனாகும். பிணையிடப்பட்ட பிணையங்கள் யூரோ கிளியரில் தனியான கணக்கில் வைத்திருக்கப்படுகின்றன.

	2024 ஏனைய அனைத்தையு முள்ளடக்கிய வருமானத்தினூடான சீர்மதிப்புப் பெறுமதியிலான நிதியியல் சொத்துக்கள் ரூபா.'000	2023 ஏனைய அனைத்தையு முள்ளடக்கிய வருமானத்தினூடான சீர்மதிப்புப் பெறுமதியிலான நிதியியல் சொத்துக்கள் ரூபா.'000
சொத்துக்கள்		
யூரோக்ளியருடன் உறுதிமொழி பெற்ற பத்திரங்கள்யூரோ கிளியருடன் பிணையாக வைக்கப்பட்ட பிணையங்கள்	877,750	3,749,003
சொத்தின் கொண்டு செல்லும் பெறுமதி	877,750	3,749,003

56 நம்பிக்கை மற்றும் கட்டுக்காப்பு நடவடிக்கைகள்

மத்திய வங்கி பொதுவாக நம்பிக்கைப் பொறுப்பாளராக கடமை புரிவதனால் சொத்துக்கள் மற்றும் பொறுப்புக்களை அரசாங்கம், நம்பிக்கைப் பொறுப்புக்கள், ஓய்வூதிய நன்மைத் திட்டங்கள் மற்றும் பிற நிறுவனங்களின் சார்பில் வைத்திருக்க அல்லது வழங்க முன்வருகின்றது. வங்கியினால் மேற்கொள்ளப்பட்ட முக்கியமான நம்பிக்கைப் பொறுப்பு நடவடிக்கைகள் பின்வருமாறு:

56.1 வங்கியானது, இலங்கை அரசாங்கத்தின் சார்பில், வெளிநாட்டு நிதியிடப்பட்ட அபிவிருத்தி செயற்றிட்டங்கள் மற்றும் கொடுகடன் திட்டங்களின் கீழ் கிடைக்கும் பல்வேறு வெளிநாட்டுக் கடன்கள் மற்றும் கொடைகளின் பகிர்வையும் மீள்செலுத்துதலையும் கையாள்கின்றது.

56.2 வங்கியே ஊழியர் சேம நிதியத்தின் பணத்தினைப் பாதுகாக்க வேண்டும். சட்ட நியதிகளின்படி பங்களிப்புக்கள் மற்றும் மிகைக் கட்டணங்களை சேகரித்தல், முதலீடுகளிலிருந்து வருமானமீட்டல், ஊழியர் சேம நியதித்தில் பதிவு செய்யப்பட்ட அங்கத்தவர்களது முறையான கணக்குகளைப் பேணி வருதல், மிகையான நிதிகளை முதலீடு செய்தல், மற்றும் அங்கத்தவர்களுக்கு நன்மைக் கொடுப்பனவுகளை மேற்கொள்ளுதல் என்பன ஆளுகைச் சபையின் செயற்பாடுகளில் அடங்கும்.

56.3 மத்திய வங்கியினால் உரிமம் வழங்கப்பட்ட வங்கித்தொழில் நிறுவனங்களிற்கும், 1972ஆம் ஆண்டின் 5ஆம் இலக்க கூட்டுறவுச் சங்கங்கள் சட்டத்தின் கீழ் வங்கித்தொழிலை மேற்கொள்ளும் கூட்டுறவுச் சங்கங்களுக்கும் ஏற்படையதான தன்னார்வ வைப்புக் காப்புறுதித் திட்டமாக விளங்கும் வைப்புக் காப்புறுதித் திட்டத்தினை வங்கியே நிருவகிப்பதுடன் 2010 ஒத்தோபர் 01ஆம் நாள் தொடக்கம் நிதிகள், 2010 செத்தெம்பர் 28ஆம் நாளிடப்பட்ட 167/11 இலக்க அரச வர்த்தமானியின்படி உருவாக்கப்பட்ட மற்றும் 1949 ஆம் ஆண்டு 58 ஆம் நாணய விதிச் சட்டத்தின் கீழ் உருவாக்கப்பட்ட வைப்பீட்டு காப்பீட்டு நிதிய திட்டத்திற்கு மாற்றல் செய்யப்பட்டுள்ளன.

மேற்கூறிய வர்த்தமானியின்படி, மத்திய வங்கி, வைப்பாளர்களின் நிதியைப் பாதுகாப்பதற்கான தேசிய நலன் சார்ந்த செயலாக, 2010 ஒத்தோபர் 1 முதல் நடைமுறைக்கு வரும் வகையில், இலங்கை வைப்புத்தொகை காப்புறுதித் திட்டம் என்ற கட்டாய வைப்புத்தொகை காப்புறுதித் திட்டத்தையும், வைப்புத்தொகை காப்புறுதி நிதியையும் நிறுவியது.

2013 நவம்பர் 22 முதல், இந்தத் திட்டம் "இலங்கை வைப்பீட்டுக் காப்புறுதி மற்றும் திரவத்தன்மை உதவித் திட்டம்" என்றும், வைப்புத்தொகை காப்புறுதி நிதியம் "இலங்கை வைப்பு காப்புறுதி மற்றும் திரவத்தன்மை உதவித் நிதியம்" என்றும் மறுபெயரிடப்பட்டது.

மேலும், வர்த்தமானி இலக்கம் 2239/52 இன் படி, ஆகஸ்து 06, 2021 திகதியிட்ட "இலங்கை வைப்புத்தொகை காப்புறுதி மற்றும் திரவத்தன்மை உதவித் திட்டம் (இ.வை.கா.தி.உ.நி) விதிமுறைகள் இலக்கம். 02, 2021"என்ற தலைப்பில் புதிய விதிமுறைகள் வெளியிடப்பட்டன, திருத்தப்பட்டபடி, செப்டம்பர் 28, 2010 தேதியிட்ட 2010 ஆம் ஆண்டின் 01ஆம் இலக்க ஆரம்ப (இ.வை.கா.தி.உ.நி) விதிமுறைகளை இரத்து செய்து மாற்றியமைத்தன.

2023ஆம் ஆண்டின் 16 ஆம் இலக்க இலங்கை மத்திய வங்கிச் சட்டத்தின் பிரிவு 7(1)(O) இன் விதிகளின்படி, நிதியியல் முறைமை உறுதிப்பாட்டினை உறுதி செய்வதற்கான நடவடிக்கைகளாக வைப்புத்தொகை காப்புறுதி மற்றும் திரவத்தன்மை திட்டங்களை நிறுவ இ.மத்திய வங்கி அதிகாரம் கொண்டுள்ளது. மேலும், 2023ஆம் ஆண்டின் 17ஆம் இலக்க வங்கித் தொழில் (சிறப்பு ஏற்பாடுகள்) சட்டம் (வ.சி.ஏ.ச) 15.11.2023 முதல் செயல்பாட்டுக்கு வந்ததன் மூலம், 2023ஆம் ஆண்டின் 01ஆம் இலக்க இலங்கை வைப்புத்தொகை காப்புறுதித் திட்டம் வழிகாட்டுதல்கள் (வ.சி.ஏ.ச) இன் கீழ் வெளியிடப்பட்டன, இது 2021ஆம் ஆண்டின் 02ஆம் இலக்க (இ.வை.கா.தி.உ.நி) விதிமுறைகளை இரத்து செய்தது.

வங்கிச் சட்டத்தின் கீழ் உரிமம் பெற்ற அனைத்து உரிமம் பெற்ற வணிக வங்கிகள் மற்றும் உரிமம் பெற்ற சிறப்பு வங்கிகள் மற்றும் நிதி வியாபாரச் சட்டத்தின் கீழ் உரிமம் பெற்ற உரிமம் பெற்ற நிதி நிறுவனங்கள் ஆகியவை இந்தத் திட்டத்தின் உறுப்பினர்களாக இருக்கும். அதன்படி, திசெம்பர் 31, 2024 நிலவரப்படி 62 நிறுவனங்கள் இந்தத் திட்டத்தில் உறுப்பினர்களாக உள்ளன. (வ.சி.ஏ.ச) இன் பிரிவு 43 (2) இன் படி, காப்பீடு செய்யப்பட வேண்டிய வைப்புத்தொகைகளில் உறுப்பினர் நிறுவனங்களின் தேவை, நேரம் மற்றும் சேமிப்பு வைப்பு பொறுப்புகள் அடங்கும், மேலும் எந்தவொரு உறுதிமொழி பத்திரங்கள், கலப்பின பங்கு மற்றும் இலங்கை மத்திய வங்கி ஆல் தீர்மானிக்கப்படும் பிற கடன் கருவிகள் மற்றும் வ.சி.ஏ.ச இன் பிரிவு 43 (3) இல் குறிப்பிடப்பட்டுள்ள வைப்பு பொறுப்புகள் உள்ளிட்ட கடன் கருவிகள் விலக்கப்படுகின்றன.

இ.வை.கா.தி.உ.நி இன் நிர்வாகம் மற்றும் மேலாண்மைக்கு இலங்கை மத்திய வங்கி பொறுப்பாகும், மேலும் 2023ஆம் ஆண்டின் வங்கி (சிறப்பு ஏற்பாடுகள்) சட்டத்தின் 01 ஆம் இலக்க உத்தரவு மூலம், (இ.வை.கா.தி.உ.நி) இன் அன்றாட நிர்வாகம் மற்றும் நிர்வாக தொடர்பான அதிகாரம், கடமை மற்றும் செயல்பாட்டை இலங்கை மத்திய வங்கியின் வைப்புத்தொகை மற்றும் தீர்வுத் துறையின் பணிப்பாளரிடம் ஒப்படைத்துள்ளது. இ.வை.கா.தி.உ.நி. இன் நிதி அறிக்கைகள் தனித்தனியாக பராமரிக்கப்படும் மற்றும் இ.மத்திய வங்கியின் நிதி அறிக்கைகளின் ஒரு பகுதியாகக் கருதப்படாது. பிரதான கணக்காய்வாளர் நாயகம் இந்த திட்டத்தின் கணக்காய்வாளராக இருப்பார்.

56.4 வங்கியின் ஆளும் சபையின் சார்பாக, இ.மத்திய வங்கியின் சட்டப் பிரிவு 87(1)இல் குறிப்பிடப்பட்டுள்ளபடி, இலங்கை அரசாங்க மற்றும் வெளிநாட்டு நன்கொடையாளர்களால் நிதியளிக்கப்பட்ட திட்டங்கள் தொடர்பாக இலங்கை அரசாங்கதின் பிரத்யேக முகவராகச் செயல்படுகிறது. 31.12.2024 நிலவரப்படி, பங்கேற்பு நிதி நிறுவனங்களுக்கு வழங்கப்பட்ட மீள்நிதியளிப்பு ரூ. 19,438.26 மில்லியன் ஆகும்.

03.

மேலதிகத் தகவல்கள்

206 பிராந்திய அலுவலகங்கள்

207 இலங்கை மத்திய வங்கியினால் ஒழுங்குமுறைப்படுத்தப்படும் மற்றும் மேற்பார்வைசெய்யப்படும் நிறுவனங்கள்

214 நிறுவனம் பற்றிய தகவல்கள்

பிராந்திய அலுவலகங்கள்

பிராந்திய அலுவலகம் – அநுராதபுரம்

த பெ இல. 2, கட்டம் 1
அநுராதபுரம்
தொலைபேசி: 0252222024
மின்னஞ்சல்: roapura@cbsl.lk

பிராந்திய அலுவலகம் – கிளிநொச்சி

அறிவியல் நகர்
கிளிநொச்சி
தொலைபேசி: 0212285912
மின்னஞ்சல்: rokn@cbsl.lk

பிராந்திய அலுவலகம் – மாத்தளை

இல. 805, திருகோணமலை வீதி
மண்டாண்டவல,
மாத்தளை
தொலைபேசி: 0662222167
மின்னஞ்சல்: romatale@cbsl.lk

பிராந்திய அலுவலகம் – திருகோணமலை

இல. 103, அஞ்சல் அலுவலக வீதி
திருகோணமலை
தொலைபேசி: 0262226965
மின்னஞ்சல்: po-ep@cbsl.lk

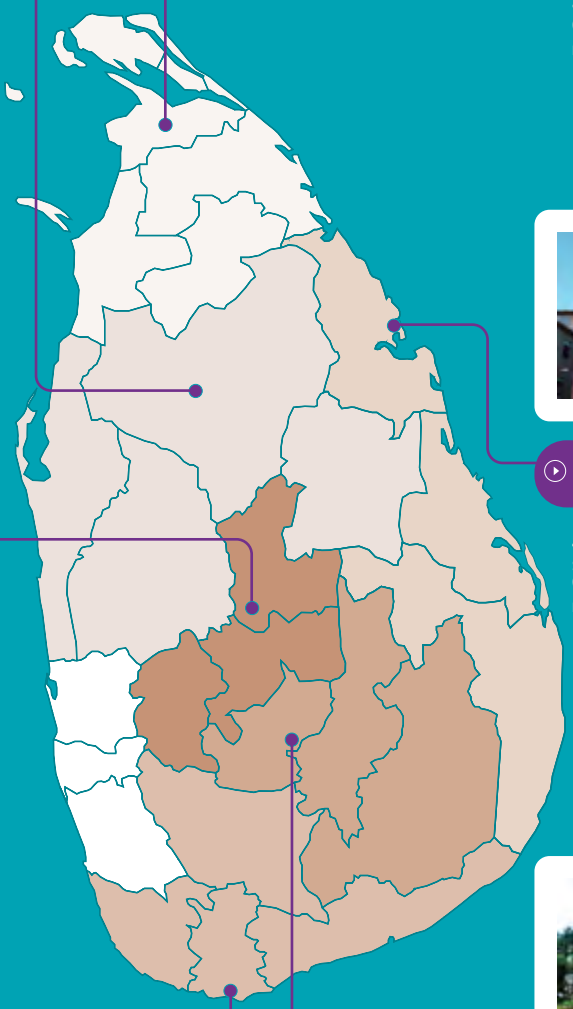

பிராந்திய அலுவலகம் – மாத்தறை

த பெ இல. 35,
அநாகரிக தர்மபால மாவத்தை,
மாத்தறை
தொலைபேசி: 0412222269
மின்னஞ்சல்: romatara@cbsl.lk

பிராந்திய அலுவலகம் – நுவரெலியா

84, பதுளை வீதி
நுவரெலியா
தொலைபேசி: 0523059002
மின்னஞ்சல்: rone@cbsl.lk

இலங்கை மத்திய வங்கியினால் ஒழுங்குமுறைப்படுத்தப்படும் மற்றும் மேற்பார்வைசெய்யப்படும் நிறுவனங்கள்

2024 திசெம்பர் 31அன்று உள்ளவாறு அதிகாரிமளிக்கப்பட்ட நிதியியல் நிறுவனங்கள்

உரிமம்பெற்ற வார்த்தக வங்கிகள்

- அமானா பாங்க் பிஎல்சி
- இலங்கை வங்கி
- பாங்க் ஒவ் சைனா லிமிடெட்
- கார்கில்ஸ் பாங்க் பிஎல்சி
- சிற்றி பாங்க், என். ஏ.
- கொமர்ஷல் பாங்க் ஒவ் சிலோன் பிஎல்சி
- டொயிஷ் பாங்க் ஏஜி, கொழும்புக் கிளை
- டிஎவ்சிசி பாங்க் பிஎல்சி
- ஹபீப் பாங்க் லிமிடெட்
- ஹட்டன் நஷனல் பாங்க் பிஎல்சி
- இந்தியன் பாங்க்
- இந்தியன் ஓவசிஸ் பாங்க்
- எம்சிபி பாங்க் லிமிடெட்
- நஷனல் டெவலப்மன்ட் பாங்க் பிஎல்சி
- நேஷன்ஸ் ரஸ்ட் பாங்க் பிஎல்சி
- பான் ஏசியா பாங்கிங் கோப்பரேசன் பிஎல்சி
- மக்கள் வங்கி
- பப்பிளிக் பாங்க் பேர்க்காட்
- சம்பத் பாங்க் பிஎல்சி
- செலான் பாங்க் பிஎல்சி
- ஸ்ரான்டட் சாட்டற் பாங்க்
- ஸ்டேட் பாங்க் ஒப் இந்தியா
- த கொங்கொங் அன்ட் ஷங்காய் பாங்கிங் கோப்பரேசன் லிமிடெட் (எச்எஸ்பிசி)
- யூனியன் பாங்க் ஒப் கொழும்பு பிஎல்சி

உரிமம்பெற்ற சிறப்பியல்புவாய்ந்த வங்கிகள்

- இலங்கை வீடமைப்பு அபிவிருத்தி நிதிக் கூட்டுத்தாபன வங்கி
- தேசிய சேமிப்பு வங்கி
- பிரதேசிய சங்வர்த்தன பாங்க்
- சனச டிவலொப்மன்ட் பாங்க் பிஎல்சி
- சிறிலங்கா சேவிங்ஸ் பாங்க் லிமிடெட்
- அரச ஈட்டு முதலீட்டு வங்கி

வெளிநாட்டு வங்கிகளின் பிரதிநித்துவ அலுவலகங்கள்

- ஜேபி மோர்கன் சேஸ் வங்கி என்.ஏ
- ஐசிஐசிஐ வங்கி வரையறுக்கப்பட்டது
- எம்யூஎப்ஜி வங்கி வரையறுக்கப்பட்டது

நிதிக் கம்பனிகள்

- அபான்ஸ் பினான்ஸ் பிஎல்சி
- அலையன்ஸ் பினான்ஸ் கம்பனி பிஎல்சி
- ஏஎம்டபிள்யு கெப்பிட்டல் லீசிங் அன்ட் பினான்ஸ் பிஎல்சி
- ஏசியா அசெற் பினான்ஸ் பிஎல்சி
- அசட்லைன் லீசிங் கம்பனி லிமிடெட்
- அசோசியேற்றட் மோட்டர் பினான்ஸ் கம்பனி பிஎல்சி
- சிபிசி பினான்ஸ் லிமிடெட்
- சென்றல் பினான்ஸ் கம்பனி பிஎல்சி
- சிற்றிசன்ஸ் டெவலப்மென்ட் பிசினஸ் பினான்ஸ் பிஎல்சி
- கொமர்ஷல் கிறெடிற் அன்ட் பினான்ஸ் பிஎல்சி
- டயலொக் பினான்ஸ் பிஎல்சி
- ஈரிஜ பினான்ஸ் லிமிடெட்
- பின்ரெக்ஸ் பினான்ஸ் லிமிடெட்
- எச்என்பீ பினான்ஸ் பிஎல்சி
- லங்கா கிறடிற் அன்ட் பிஸ்னஸ் பினான்ஸ் பிஎல்சி
- எல் பீ பினான்ஸ் பிஎல்சி
- எல்ஓஎல்சி பினான்ஸ் பிஎல்சி
- மஹீந்திர ஐடியல் பினான்ஸ் லிமிடெட்
- மேர்கன்டைல் இன்வெஸ்ட்மென்ஸ் அன்ட் பினான்ஸ் பிஎல்சி
- மேர்ச்சன்ட் பாங்க் ஒவ் சிறிலங்கா அன்ட் பினான்ஸ் பிஎல்ச
- நேசன் லங்கா பினான்ஸ் பிஎல்சி
- ஒரியன்ட் பினான்ஸ் பிஎல்சி
- பீப்பிள்ஸ் லீசிங் அன்ட் பினான்ஸ் பிஎல்சி
- பி.எம்.எவ் பினான்ஸ் பிஎல்சி
- றிச்சேர்ட் பீரிஸ் பினான்ஸ் லிமிடெட்
- சர்வோதய டெவலப்மென்ட் பினான்ஸ் பிஎல்சி
- செங்கடகல பினான்ஸ் பிஎல்சி
- சிங்கர் பினான்ஸ் (லங்கா) பிஎல்சி
- சியபத பினான்ஸ் பிஎல்சி
- எஸ்எம்பீ லீசிங் பிஎல்சி
- சொவ்ற்லொஜிக் பினான்ஸ் பிஎல்சி
- யூ பீ பினாஸ் பிஎல்சி
- வலிபல் பினான்ஸ் பிஎல்சி

பதிவுசெய்யப்பட்ட நிதி குத்தகைக்குவிடும் நிறுவனங்கள்

(I) உரிமம்பெற்ற வர்த்தக வங்கிகள்

- அமானா பாங்க் பிஎல்சி
- இலங்கை வங்கி
- கொமர்சல் பாங்க் ஒவ் சிலோன் பிஎல்சி
- டிஎவ்சிசி பாங்க் பிஎல்சி
- ஹட்டன் நசனல் பாங்க் பிஎல்சி
- எம்சிபி பாங்க் லிமிடெட்
- நசனல் டெவலப்மன்ட் பாங்க் பிஎல்சி
- நேசன்ஸ் ரஸ்ட் பாங்க் பிஎல்சி
- பான் ஏசியா பாங்கிங் கோப்பரேசன் பிஎல்சி
- சம்பத் பாங்க் பிஎல்சி
- செலான் வங்கி பிஎல்சி
- யூனியன் பாங்க ஒப் கொழும்பு பிஎல்சி

(II) உரிமம்பெற்ற சிறப்பியல்புவாய்ந்த வங்கிகள்

- இலங்கை வீடமைப்பு அபிவிருத்தி நிதிக் கூட்டுத்தாபன வங்கி
- சனச டிவலொப்மன்ட் பாங்க் பிஎல்சி
- பிரதேசிய சங்வர்த்தன பாங்க்
- சிறிலங்கா சேவிங்ஸ் பாங்க் லிமிடெட்

(III) நிதிக் கம்பனிகள்

- அபான்ஸ் பினான்ஸ் பிஎல்சி
- அலையன்ஸ் பினான்ஸ் கம்பனி பிஎல்சி
- ஏஎம்டபிள்யு கப்பிட்டல் லீசிங் அன்ட் பினான்ஸ் பிஎல்சி
- ஏசியா அசெற் பினான்ஸ் பிஎல்சி
- அசட்லைன் லீசிங் கம்பனி லிமிடெட்
- அசோசியேற்றட் மோட்டர் பினான்ஸ் கம்பனி பிஎல்சி
- சிபிசி பினான்ஸ் லிமிடெட்
- சென்றல் பினான்ஸ் கம்பனி பிஎல்சி
- சிற்றிசன்ஸ் டெவலப்மென்ட் பிசினஸ் பினான்ஸ் பிஎல்சி
- கொமரஷல் கிறெடிற் அன்ட் பினான்ஸ் பிஎல்சி
- டயலொக் பினான்ஸ் பிஎல்சி
- ஈரிஜ பினான்ஸ் லிமிடெட்[அஅ]
- பின்ரெக்ஸ் பினான்ஸ் லிமிடெட்
- எச்என்பீ பினான்ஸ் பிஎல்சி
- லங்கா கிறடிற் அன்ட் பிஸ்னஸ் பினான்ஸ் பிஎல்சி
- எல் பீ பினான்ஸ் பிஎல்சி[அஆ]
- எல்ஓஎல்சி பினான்ஸ் பிஎல்சி
- மஹீந்திர ஐடியல் பினான்ஸ் லிமிடெட்
- மேர்கன்டைல் இன்வெஸ்ட்மென்ஸ் அன்ட் பினான்ஸ் பிஎல்சி
- மேர்ச்சன்ட் பாங்க் ஒவ் சிறிலங்கா அன்ட் பினான்ஸ் பிஎல்சி
- நேசன் லங்கா பினான்ஸ் பிஎல்சி[அஇ]
- ஒரியன்ட் பினான்ஸ் பிஎல்சி
- பீப்பிள்ஸ் லீசிங் அன்ட் பினான்ஸ் பிஎல்சி
- பி.எம்.எவ் பினான்ஸ் பிஎல்சி
- றிச்சேர்ட் பீரிஸ் பினான்ஸ் லிமிடெட்[அஈ]
- சர்வோதய டெவலப்மென்ட் பினான்ஸ் பிஎல்சி
- செங்கடகல பினான்ஸ் பிஎல்சி
- சிங்கர் பினான்ஸ் (லங்கா) பிஎல்சி
- சியபத பினான்ஸ் பிஎல்சி
- எஸ்எம்பீ லீசிங் பிஎல்சி
- சொவ்ற்லொஜிக் பினான்ஸ் பிஎல்சி[அஉ]
- யூ பீ பினாஸ் பிஎல்சி
- வலிபல் பினான்ஸ் பிஎல்சி

(IV) சிறப்பியல்புவாய்ந்த குத்தகைக் கம்பனி

- கோப்பரேட்டிவ் லீசிங் கம்பனி லிமிடெட்

உரிமம்பெற்ற நுண்பாக நிதி நிறுவனங்கள்

- பெரன்டினா மைக்ரோ இன்வெஸ்ட்மென்ட்ஸ் கம்பனி லிமிடெட்
- தும்பற மைக்றோ கிறடிற் லிமிடெட்
- லக் ஜய மைக்ரோ பினான்ஸ் கம்பனி லிமிடெட்
- செயஜ மைக்றோ கிறடிற் லிமிடெட்

அங்கீகாரமளிக்கப்பட்ட முதனிலை வணிகர்கள்

(I) உரிமம்பெற்ற வர்த்தக வங்கிகள்

- இலங்கை வங்கி (முதனிலை வணிகர் பிரிவு))
- பான் ஏசியா பாங்கிக் கோப்பரேசன் பிஎல்சி (முதனிலை வணிகர் பிரிவு)
- சம்பத் வங்கி பிஎல்சி (முதனிலை வணிகர் பிரிவு)
- கொமர்சல் பாங்க் ஒவ் சிலோன் பிஎல்சி (முதனிலை வணிகர் பிரிவு)
- செலான் பாங்க் பிஎல்சி (முதனிலை வணிகர் பிரிவு)
- மக்கள் வங்கி (முதனிலை வணிகர் பிரிவு)

(II) முதனிலை வணிகர் கம்பனிகள்

- அக்குவிட்டி செக்குறிட்டீஸ் லிமிடெட்[ஊ]
- கப்பிடல் அலையன்ஸ் பிஎல்சி
- என்றஸ்ட் பிஎல்சி[எ]
- பர்ஸ்ட் கப்பிட்டல் ரெசறீஸ் பிஎல்சி
- என்எஸ்பீ பன்ட் மனேஜ்மன்ட் கம்பனி லிமிடெட்
- பர்பச்சுவெல் டிரெசரிஸ் லிமிடெட்[ஏ]
- வெல்த்றஸ்ட் செக்குறிட்டீஸ் லிமிடெட்

2024 திசெம்பர் 31 அன்று உள்ளவாறு அதிகாரமளிக்கப்பட்ட பணத் தரகுத்தொழில் கம்பனிகள்

- பிஎம்ஆர். மணி புரோக்கர்ஸ் (பிறைவேட்) லிமிடெட்
- சென்றல் பொரெக்ஸ் அன்ட் மணி புரோக்கர்ஸ் லிமிடெட்
- பெஸ்ட் எலையன்ஸ் மணி புரோக்கர்ஸ் (பிறைவேட்) லிமிடெட்
- ஜோர்ச் ஸ்ருவேற் இன்வெஸ்ட்மென்ட்ஸ் (பிறைவேட்) லிமிடெட்
- எம்விஎஸ் மணி புரோக்கர்ஸ் லிமிடெட்
- பிக்கொட் சப்மன் அன்ட் கம்பனி (பிறைவேட்) லிமிடெட்
- எஸ்எம்பி மணி புரோக்கர்ஸ் லிமிடெட்[ஐ]
- தப்ரோபேன் இன்வெஸ்ட்மென்ட்ஸ் (பிறைவேட்) லிமிடெட்
- விஸ்வின் மணி அன்ட் எக்சேன்ச் புரோக்கர்ஸ் லிமிடெட்

(அ) ஈரிஜ பினான்ஸ் லிமிடெட் நிறுவனத்தை முடிவுறுத்தல் நீதிமன்றத்தின் மேற்பார்வைக்குட்பட்டு மேற்கொள்ளப்பட வேண்டும் என கொழும்பு வர்த்தக மேல் நீதிமன்றம் 2023 திசெம்பர் 15ஆம் திகதி அன்று கட்டளைப் பிறப்பித்தது. மேலும், கொழும்பு 04, காசல் லேன், இல.11, 3ஆம் மாடி இல் உள்ள திரு. ஜெராட் ஜீவானந்தன் டேவிட், மே/பா எஸ் ஜே எம் எஸ் எசோசியேட்ஸ், ஈரிஜ பினான்ஸ் லிமிடெட்டின் தீர்த்துக்துக்கட்டுனராக நியமிக்கப்படவேண்டும் என்றும் நீதிமன்றம் கட்டளைப் பிறப்பித்தது.

(ஆ) 2024 யூலை 25 அன்று நடைமுறைக்கு வரும் வகையில் மல்டி பினான்ஸ் பிஎல்சி என்பது எல் பி பினான்ஸ் பிஎல்சியுடன் ஒன்றிணைக்கப்பட்டது.

(இ) ஒழுங்குமுறைப்படுத்தல் மூலதன தேவைப்பாடுகளுடன் கம்பனி இணங்கக்கூடிய இயலுமை இல்லாததனால் 2022 ஓகத்து 30 அன்று நடைமுறைக்கு வரும் வகையில் கடன்வழங்கல் மற்றும் வைப்புக்கள் மீது கட்டுப்பாடுகள் விதிக்கப்பட்டுள்ளதுடன் 2022 திசெம்பர் 20 அன்று நடைமுறைக்கு வரும் வகையில் மற்றும் உறுதிமொழிச் சீட்டுக்களுடாக பொதுமக்களின் நிதிகளின் திரட்டல் நிறுத்தப்பட்டதுடன் 2023 செத்தெம்பர் 13 அன்று நடைமுறைக்குவரும் வகையில் பொதுமக்களின் நிதிகள் எவ்வகையிலும் ஏற்றுக்கொள்வதும் நிறித்தப்பட்டது. 2011ஆம் ஆண்டின் 42ஆம் இலக்க நிதித்தொழில் சட்டத்தின் ஏற்பாடுகளை தொடர்ந்தும் மீறுவது இல்லாவிடில் முரண்படுவதனால் நிதித்தொழில் சட்டத்தின் பிரிவு 37(1)இன் அடிப்படையில் நிதித்தொழில் சட்ட ஒழுங்குமுறைப்படுத்தல் நடடிவக்கை நேசன் லங்கா பினான்ஸ் பிஎல்சிக்கு தொடங்கப்பட்டுள்ளது.

(ஈ) ஒழுங்குமுறைப்படுத்தல் மூலதன தேவைப்பாடுகளுடன் கம்பனி இணங்கக்கூடிய இயலுமை இல்லாததனால் 2023 ஒத்தோபர் 17 அன்று நடைமுறைக்கு வரும் வகையில் கட்டுப்பாடுகள் விதிக்கப்பட்டிருந்தது. பின்னர் கம்பனிக்கு புதிய மூலதனம் உள்வாங்கப்பட்டதற்குப் பின்னர் ஒழுங்குமுறைப்படுத்தல் மூலதன தேவைப்பாடுகளுடன் இணங்குவிப்பு மட்டத்தை கருத்திற்கொண்டு 2025 சனவரி 15ஆம் நாளன்று நடைமுறைக்கு வரும் வகையில் இந்த கட்டுப்பாடுகள் நீக்கப்பட்டன.

(உ) ஒழுங்குமுறைப்படுத்தல் மூலதன தேவைப்பாடுகளுடன் கம்பனி இணங்கக்கூடிய இயலுமை இல்லாததனால் கடன்வழங்கல், வைப்புக்கள் மற்றும் உச்சஎல்லை வட்டி வீதம் வழங்கல் மீது கட்டுப்பாடுகள் விதிக்கப்பட்டிருந்தது. 2022 ஓகத்து 12 அன்று நடைமுறைக்கு வரும் வகையில் புதிய வைப்புக்களை ஏற்றுக்கொள்வது நிறுத்தப்பட்டுள்ளது. 2023 ஏப்பிறல் 10 அன்று நடைமுறைக்கு வரும் வகையில் வர்த்தக பத்திரிக்கைகள் மற்றும் இவ்வகையான கொடுகடன் கருவிகள் மூலமான கடன்பெறுகைகள் மீது உச்சஎல்லை விதிக்கப்பட்டது. பின்னர் மூலதன ஒழுங்குமுறைப்படுத்தல் தேவைப்பாடுகளுடனான இணங்குவிப்பு மட்டத்தை கருத்திற்கொண்டு 2024 நவம்பர் 29ஆம் நாளன்று நடைமுறைக்குவரும் வகையில் கடன்வழங்கல் மீது விதிக்கப்பட்டிருந்த கட்டுப்பாடுகள் நீக்கப்பட்டது.

(ஊ) 2025 சனவரி 31ஆம் நாளன்று நடைமுறைக்கு வரும் வகையில் அக்குவிட்டி செக்கியூரிட்டீஸ் லிமிடெட் ஆனது எச்என்பி செக்கியூரிட்டீஸ் லிமிடெட் என பெயர் மாற்றப்பட்டது.

(எ) 2017 யூலை 24ஆம் நாளன்று நடைமுறைக்கு வரும் வகையில் அரச பிணையங்களின் முதலாந்தர ஏலங்களில் பங்கேற்றலை தவிர்க்க என்டிறஸ்ட் செக்கியூரிட்டீஸ் லிமிடெட்க்கு பணிப்புரை வழங்கப்பட்டது. பாதுகாப்பற்ற முதலீட்டாளர்களில் ஒருவரால் ஒரு கடன் வழங்குபவர் மூடப்படுவதை தாக்கல் செய்தார், மேலும் 17 ஜுன் 2022 அன்று நீதிமன்றங்களால் மூடுவதற்கான உத்தரவு வழங்கப்பட்டது. இருப்பினும், மூடல் வழக்கு (சி. எச். சி 83/2021/சிஓ) மற்ற சட்ட நடவடிக்கைகள் காரணமாக நீதிமன்றத்தில் இன்னும் நிலுவையில் உள்ளது.

(ஏ) 2017 யூலை 06 அன்று முதல் ஒரு முதினலை வணிகர் வணிகம் மற்றும் செயல்பாடுகளை மேற்கொள்வதில் இருந்து இடைநீக்கம் செய்யப்பட்டு, தற்போதைய இடைநீக்கம் 05 யூலை 2025 வரை நடைமுறையிலுள்ளது.

(ஐ) எஸ்எம்பி மணி புரோக்கர்ஸ் (பிரைவேட்) லிமிடெட் நிறுவனத்தின் வணிக நடவடிக்கைகள் 2025 பெப்ருவரி 05 முதல் நிறுத்தப்பட்டுள்ளன.

2024 திசம்பர் 31 அன்று உள்ளவாறு வெளிநாட்டு செலாவணி வர்த்தகத்தில் ஈடுபடுவதற்கு அதிகாரமளிக்கப்பட்ட நிறுவனங்கள்

அதிகாரமளிக்கப்பட்ட நிதியியல் நிறுவனங்கள்

உரிமம்பெற்ற வர்த்தக வங்கிகள்

- அமானா பாங்க் பிஎல்சி
- இலங்கை வங்கி
- பாங்க் ஒவ் சைனா லிமிடெட்
- கார்கில்ஸ் பாங்க் பிஎல்சி
- சிற்றி பாங்க், என். ஏ.
- கொமர்ஷல் பாங்க் ஒவ் சிலோன் பிஎல்சி
- டொயிஷ் பாங்க் ஏஜி, கொழும்புக் கிளை
- டிஎவ்சிசி பாங்க் பிஎல்சி
- ஹபீப் பாங்க் லிமிடெட்
- ஹட்டன் நஷனல் பாங்க் பிஎல்சி
- இந்தியன் பாங்க்
- இந்தியன் ஓவசிஸ் பாங்க்
- எம்சிபி பாங்க் லிமிடெட்
- நஷனல் டெவலப்மன்ட் பாங்க் பிஎல்சி
- நேஷன்ஸ் ரஸ்ட் பாங்க் பிஎல்சி
- பான் ஏசியா பாங்கிங் கோப்பரேசன் பிஎல்சி
- மக்கள் வங்கி
- பப்பிளிக் பாங்க் பேர்க்காட்
- சம்பத் பாங்க் பிஎல்சி
- செலான் பாங்க் பிஎல்சி
- ஸ்ரான்டட் சாட்டற் பாங்க்
- ஸ்டேட் பாங்க் ஒப் இந்தியா
- த கொங்கொங் அன்ட் ஷங்காய் பாங்கிங் கோப்பரேசன் லிமிடெட் (எச்எஸ்பிசி)
- யூனியன் பாங்க ஒப் கொழும்பு பிஎல்சி

உரிமம்பெற்ற சிறப்பியல்பு வாய்ந்த வங்கிகள்

- தேசிய சேமிப்பு வங்கி
- சனச டிவலொப்மன்ட் பாங்க் பிஎல்சி

மட்டுப்படுத்தப்பட்ட வணிகர்களின் பட்டியல்

விற்பனை நிலையங்கள் உட்பட வெளிநாட்டு நாணயங்களை வாங்கவும் பரிமாறவும் அனுமதிக்கப்பட்ட அதிகாரமளிக்கபட்ட நாணய மாற்றுநர்கள

- ஆப்தீன் மனி சேஞ்சர்ஸ் (பிரைவேட்)
- அபிலாஸ் மணி எக்ஸ்சேஞ்ச் (பிரைவேட்) லிமிடெட்
- அரமெக்ஸ் மணி எக்ஸ்சேஞ்ச் (பிரைவேட்) லிமிடெட்
- ஆரியவங்ச எண்டர்பிரைசஸ் (பிரைவேட்) லிமிடெட்
- ஆசியன் மணி எக்ஸ்சேஞ்ச் (பிரைவேட்) லிமிடெட்
- புல்லியன் மணி எக்ஸ்சேஞ்ச் (பிரைவேட்) லிமிடெட்
- கெபிடல் எக்ஸ்சேஞ்ச் (பிரைவேட்) லிமிடெட்
- சென்ட்ரல் மணி எக்ஸ்சேஞ்ச் (பிரைவேட்) லிமிடெட்
- சிட்டி எக்ஸ்சேஞ்ச் (பிரைவேட்) லிமிடெட் – கொழும்பு 01
- கொழும்பு மணி எக்ஸ்சேன்ச் (பிரைவேட்) லிமிடெட் – கொழும்பு 01
- கொழும்பு மணி எக்ஸ்சேன்ச் (பிரைவேட்) லிமிடெட் – கொழும்பு 06
- கிரவுன் மணி எக்ஸ்சேன்ச் (பிரைவேட்) லிமிடெட்
- டெடிகம குரூப் (பிரைவேட்) லிமிடெட்
- டேட்டா எக்ஸ்சேஞ்ச் இன்டர்நேஷனல் (பிரைவேட்) லிமிடெட்
- தேவி அந்நிய செலாவணி (பிரைவேட்) லிமிடெட்
- காலி மணி எக்ஸ்சேஞ்ச் (பிரைவேட்) லிமிடெட்-காலி
- மாருதி மனி எக்ஸ்சேஞ்ச் (பிரைவேட் லிமிடெட்) – கொழும்பு 06
- மாருதி மணி எக்ஸ்சேஞ்ச் (பிரைவேட் லிமிடெட்) – யாழ்ப்பாணம்
- மயூரி மணி சேஞ்சர்ஸ் (பிரைவேட்) லிமிடெட்
- மெட்ரோ பொரெக்ஸ் (பிரைவேட்) லிமிடெட் – நீர்கொம்பு
- மிலானோ மணி எக்ஸ்சேஞ்ச் (பிரைவேட்) லிமிடெட்
- நர்மதா கோல்ட சென்டர் (பிரைவேட்) லிமிடெட் – யாழ்ப்பாணம்
- நர்மதா கோல்டு சென்டர் (பிரைவேட்) லிமிடெட் – கிளிநொச்சி
- நியூ நடாசா (பிரைவேட்) லிமிடெட்
- பிரசன்னா மணி எக்ஸ்சேன்ச் (பிரைவேட்) லிமிடெட் – கொழும்பு 01
- பிரசன்னா மணி எக்ஸ்சேன்ச் (பிரைவேட்) லிமிடெட் – கொழும்பு 06
- நியூ ரீகல்ஸ் மணி சேஞ்சர் (பிரைவேட்) லிமிடெட்
- புஸ்பா மணி சேஞ்சர்ஸ் (பிரைவேட்) லிமிடெட்
- ரிவிந்து எண்டர்பிரைசஸ் (பிரைவேட்) லிமிடெட்
- ரோயல் பாரக்ஸ் மணி எக்ஸ்சேஞ்ச் (பிரைவேட்) லிமிடெட்
- ரோயல் மணி எக்ஸ்சேஞ்ச் (பிரைவேட்) லிமிடெட் – கொழும்பு 01
- ரோயல் மணி எக்ஸ்சேஞ்ச் (பிரைவேட்) லிமிடெட் – கொழும்பு 06

மட்டுப்படுத்தப்பட்ட வணிகர்களின் பட்டியல்

- கோல் மணி எக்ஸ்சேஞ்ச் (பிரைவேட்) லிமிடெட் – காலி கோட்டை
- குளோபல் மணி எக்ஸ்சேஞ்ச் (பிரைவேட்) லிமிடெட்
- கோல் மணி எக்ஸ்சேஞ்ச் (பிரைவேட்) லிமிடெட் – வெலிகம
- ஜோர்ஜ் மைக்கேல் ஹோல்டிங்ஸ் (பிரைவேட்) லிமிடெட்
- குளோபல் வில்லேஜ் எக்ஸ்சேஞ்ச் (பிரைவேட்) லிமிடெட்
- கோல்டன் மணி சேஞ்சர்ஸ் (பிரைவேட்) லிமிடெட்
- ஹைஃ்பா ட்ரவல்ஸ் அண்ட் டூர்ஸ் (பிரைவேட்) லிமிடெட்
- இன்டர்நெஷனல் எக்ஸ்சேன்ச் (பிரைவேட்) லிமிடெட்
- ஜுவல் லங்கா மணி எக்ஸ்சேஞ்ச் (பிரைவேட்) லிமிடெட் – நீர்கொழும்பு
- கெய்ஸர் எக்ஸ்சேஞ்ச் (பிரைவேட்) லிமிடெட்
- லங்கா பொரெக்ஸ் மணி எக்ஸ்சேன்ச் (பிரைவேட்) லிமிடெட் – கிரெஸ்காட் பவுல்வர்டு
- ரோயல் மணி மார்ட் (பிரைவேட்) லிமிடெட் – அலுத்காமா
- ரோயல் மணி மார்ட் (பிரைவேட்) லிமிடெட – கொழும்பு 01
- சிபாஸ் மணி எக்ஸ்சேஞ்ச் (பிரைவேட்) லிமிடெட்
- சுவிஸ் மணி எக்ஸ்சேஞ்ச் (பிரைவேட்) லிமிடெட் – கொழும்பு 01
- சுவிஸ் மணி எக்ஸ்சேஞ்ச் (பிரைவேட்) லிமிடெட் – கொழும்பு 06
- ரோயல் குக் லங்கா (பிரைவேட்) லிமிடெட் – கொழும்பு 02 – கொழும்பு சிட்டி சென்டர்
- தோமஸ் குக் லங்கா (பிரைவேட்) லிமிடெட் – கொழும்பு 02 – வன் கோல் பேஸ் மோல்
- தோமஸ் குக் லங்கா (பிரைவேட்) லிமிடெட் – கண்டி
- யுனிக் பொரெக்ஸ் (பிரைவேட்) லிமிடெட்
- வெஸ்டர்ன் மணி எக்ஸ்சேஞ்ச் (பிரைவேட்) லிமிடெட்
- வின்ட்சர் மணி எக்ஸ்சேஞ்ச் (பிரைவேட்) லிமிடெட்

விற்பனை நிலையங்கள் உட்பட வெளிநாட்டு நாணயங்களை வாங்கவும், விற்கவும் பரிமாறவும் அனுமதிக்கப்பட்ட அதிகாரமளிக்கபட்ட நாணய மாற்றுநர்கள்

- அர்ஜுனா ஜுவல்லரி (பிரைவேட்) லிமிடெட்
- தோமஸ் குக் லங்கா (பிரைவேட்) லிமிடெட் – பண்டாரநாயக்க சர்வதேச விமான நிலையம்
- ரவி பொரெக்ஸ் (பிரைவேட்) லிமிடெட்

வெளிநாட்டு நாணயங்களை வாங்கவும், விற்கவும் பரிமாறவும் அனுமதிக்கப்பட்ட அனுமதிக்கப்பட்ட உரிமம்பெற்ற நிதிக் கம்பனிகள்

- ஏசியா அசெற் பினான்ஸ் பிஎல்சி
- சிற்றிசன்ஸ் டெவலப்மெண்ட் பிசினஸ் பினான்ஸ் பிஎல்சி
- லங்கா கிறடிற் அன்ட் பிஸ்னஸ் பினான்ஸ் பிஎல்சி
- எல் பீ பினான்ஸ் பிஎல்சி
- செங்கடகல பினான்ஸ் பிஎல்சி
- சிங்கர் பினான்ஸ் (லங்கா) பிஎல்சி

வெளிநாட்டு வர்த்தகம் செய்ய அதிகாரமளிக்கப்பட்ட நிறுவனங்கள்

- பேர்ல் சிட்டி ஹோட்டல்
- சங்கிரி-லா ஹம்பாந்தோட்டை ரிசோட் அன்ட் ஸ்பா
- சங்கிரி-லா ஹோட்டல் கொழும்பு
- சினமன் ரெட் கொழும்பு
- சினமன் சிட்டாடல் கண்டி
- சினமன் லொட்ஜ் ஹபரன
- ஹபரன விலேஜ் பை சினமன்
- டிரின்கோ ப்ளூ பை சினமன்
- சினமன் பெந்தோட்ட பீச்
- ஹிக்கா டிரான்ஸ் பை சினமன்
- சினமன் பே பெருவாலா
- சினமன் கிராண்ட்
- சினமன் லேக்சைட்
- சினமன் வைல்ட் யால
- ஐரிசி ரத்னதீப – கொழும்பு 1

ஏனைய நிறுவனங்கள்

- எம்எம்பீஎல் மணி டிரான்ஸ்பர் பிறைவேட் லிமிடெட் (பணம் மாற்றல் சேவையில் ஈடுபடுகிறது)
- இலங்கை ஏற்றுமதி கொடுகடன் காப்புறுதி கூட்டுத்தாபனம் (வெளிநாட்டு நாணயத்தில் கொடுகடன் உத்தரவாதங்களை வழங்குவதில் ஈடுபடுகிறது)

2024 திசெம்பர் 31அன்று உள்ளவாறு 2013இன் 01ஆம் இலக்க கொடுப்பனவு அட்டைகள் மற்றும் செல்லிடத் தொலைபேசி கொடுப்பனவு முறைமைகள் ஒழுங்குவிதிகளின் கீழ் உரிமம் அளிக்கப்பட்ட சேவை வழங்குநர்கள்

உரிமம்பெற்ற வர்த்தக வங்கிகள்

- அமானா பாங்க் பிஎல்சி
- இலங்கை வங்கி
- கார்கில்ஸ் பாங்க் பிஎல்சி
- கொமர்சல் பாங்க் ஒவ் சிலோன் பிஎல்சி
- டிஎவ்சிசி பாங்க் பிஎல்சி
- ஹபிப் வங்கி லிமிடெட்
- ஹட்டன் நசனல் பாங்க் பிஎல்சி
- எம்சிபி பாங்க் லிமிடெட்
- நெசனல் டிவலெப்மன்ட் பாங் பிஎல்சி
- நேசன்ஸ் ரஸ்ட் பாங்க் பிஎல்சி
- பான் ஏசியா பாங்கிங் கோப்பரேசன் பிஎல்சி
- மக்கள் வங்கி
- சம்பத் பாங்க் பிஎல்சி
- செலான் வங்கி பிஎல்சி
- ஸ்டான்டர்ட் சார்ட்டர்ட் வங்கி
- ஸ்டேட் பாங் அப் இன்டியா
- ஹாங்காங் அன்ட சங்காய் பாங்கிங் கார்பரேசன் லிமிடெட்
- யூனியன் பாங்க ஒப் கொழும்பு பிஎல்சி

உரிமம்பெற்ற சிறப்பியல்புவாய்ந்த வங்கிகள்

- இலங்கை வீடமைப்பு அபிவிருத்தி நிதிக் கூட்டுத்தாபன வங்கி
- தேசிய சேமிப்பு வங்கி
- பிரதேசிய சங்வர்த்தன பாங்க்
- சனச டிவலொப்மன்ட் பாங்க் பிஎல்சி

உரிமம்பெற்ற நிதிக் கம்பனிகள்

- சென்றல் பினான்ஸ் கம்பனி பிஎல்சி
- சிற்றிசன்ஸ் டெவலப்மென்ட் பிசினஸ் பினான்ஸ் பிஎல்சி
- டயலொக் பினான்ஸ் பிஎல்சி
- பின்ரெக்ஸ் பினான்ஸ் லிமிடெட்
- செங்கடகல பினான்ஸ் பிஎல்சி
- சிங்கர் பினான்ஸ் (லங்கா) பிஎல்சி
- எல் பீ பினான்ஸ் பிஎல்சி
- எல்ஓஎல்சி பினான்ஸ் பிஎல்சி
- மேர்ச்சன்ட் பாங்க் ஒவ் சிறிலங்கா அன்ட் பினான்ஸ் பிஎல்சி
- பீப்பிள்ஸ் லீசிங் அன்ட் பினான்ஸ் பிஎல்சி

நிதியல்லா நிறுவனங்கள்

- டயலொக் ஆக்ஸியாட்டா பிஎல்சி
- மொபிடெல் (பிரைவேட்) லிமிடெட்
- குளோபல் பேமென்ட்ஸ் ஆசியா-பசிபிக் லங்கா (பிரைவேட்) லிமிடெட்

நிறுவனம் பற்றிய தகவல்கள்

பொது

இலங்கை மத்திய வங்கி

சட்ட வடிவம்

2023ஆம் ஆண்டின் 16ஆம் இலக்க இலங்கை மத்திய வங்கிச் சட்டத்தின் (2023 செத்தெம்பர் 14 அன்று சட்டமாக்கப்பட்டது) மூலம் தாபிக்கப்பட்டது

வரிசெலுத்துநர் அடையாள இலக்கம்

409035027

தொடர்புகொள்ளும் தகவல்கள்

இலங்கை மத்திய வங்கி,
இல. 30 சனாதிபதி மாவத்தை,
கொழும்பு 00100
இலங்கை

தொலைபேசி: 9411 247 7000
மின்னஞ்சல் : cbslgen@cbsl.lk
இணையத்தளம்: www.cbsl.gov.lk

SWIFT குறியீடு

CBSELKLX

20216ஆம் ஆண்டின் 12ஆம் இலக்க தகவலுக்கான உரிமைச் சட்டம்

பெயர்குறிக்கப்பட்ட அலுவலர்

முனைவர் பி நந்தலால் வீரசிங்க,
ஆளுநர்

தகவல் அலுவலர்

திருமதி. கே எம் ஏ என் டவுலகல,
மூத்த துணை ஆளுநர்,
rti@cbsl.lk

கணக்காய்வாளர்

கணக்காய்வாளர் தலைமை அதிபதி
கணக்காய்வாளர் தலைமை அதிபதியின் திணைக்களம்
இல. 306/72, பொல்துவ வீதி,
பத்தரமுல்லை

சபை உறுப்பினர்கள் ஆளும் சபை

தலைவர்

முனைவர் பி நந்தலால் வீரசிங்க
ஆளுநர்

நியமிக்கப்பட்ட உறுப்பினர்கள்

திரு. நிஹால் பொன்சேகா
முனைவர். ரவிந்திர ரத்நாயக்க
திரு. அனுஷ்க விஜேசிங்க
திரு. விஷ்வநாதமூர்த்தி கோவிந்தசாமி
திரு. ரஜீவ் அமரசூரிய
திரு. மணில் ஜயசிங்க

நாணயக் கொள்கைச் சபை

தலைவர்

முனைவர் பி நந்தலால் வீரசிங்க
ஆளுநர்

நியமிக்கப்பட்ட உறுப்பினர்கள்

திரு. நிஹால் பொன்சேகா
முனைவர் ரவிந்திர ரத்நாயக்க
திரு. அனுஷ்க விஜேசிங்க
திரு. விஷ்வநாதமூர்த்தி கோவிந்தசாமி
முனைவர் (திருமதி) துஷ்னி வீரகோன்
முனைவர் பிரியங்க துணுசிங்க
திரு. ரஜீவ் அமரசூரிய
திரு. மணில் ஜயசிங்க

துணை ஆளுநர்கள்

திருமதி கே எம் ஏ என் டவுலகல
விலையுறுதிப்பாட்டிற்குப் பொறுப்பானவர்

திரு. ஜே பி ஆர் கருணாரத்ன
நிதியியல் முறைமை உறுதிப்பாட்டிற்குப் பொறுப்பானவர்

சபைக் குழுக்கள்

கணக்காய்வுக் குழு

திரு. மணில் ஜயசிங்க – தலைவர்
முனைவர் ரவீந்திர ரத்நாயக்க – உறுப்பினர்
திரு. ரஜீவ் அமரசூரிய – உறுப்பினர்

சபை இடர்நேர்வு மேற்பார்வைக் குழு

திரு. நிஹால் பொன்சேகா – தலைவா
திரு. டிரவின் ஜயசேகர – சுயாதீன வெளிவாரி உறுப்பினர்
திரு. ரணில் விஜேசிங்க
சுயாதீன் வெளிவாரி உறுப்பினர்

சபை மனித வள மற்றும் ஊதியங்கள் குழு

திரு. நிஹால் பொன்சேகா – தலைவா
திரு. விஷ்வநாதமூர்த்தி கோவிந்தசாமி – உறுப்பினர்
திரு. மணில் ஜயசிங்க – உறுப்பினர்
சந்திர சிறி ஹேவாபத்திரன – வெளிவாரி உறுப்பினர்

ஒழுக்கவியல் குழு

திரு. அனுஷ்க விஜேசிங்க – தலைவர்
முனைவர் ரவிந்திர ரத்நாயக்க – உறுப்பினர்
திரு. அமல் கப்ரால் – வெளிவாரி உறுப்பினர்

SMART MEDIA
The ANNUAL REPORT Company

Produced by Smart Media,
a GHG-neutral company
since 2011

இலங்கை மத்திய வங்கி
எண். 30
ஜனாதிபதி மாவத்தை
கொழும்பு 00100
இலங்கை

www.cbsl.gov.lk

ISBN 978-624-5917-98-3

9 786245 917983

ரூபா. 600.00

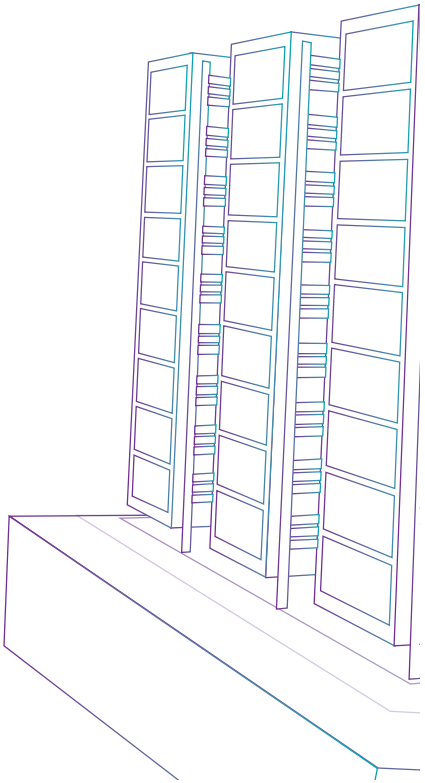

SMART MEDIA
The ANNUAL REPORT Company

Produced by Smart Media,
a GHG-neutral company
since 2011