මාධ්‍ය නිවේදනය
සන්නිවේදන දෙපාර්තමේන්තුව, 30, ජනාධිපති මාවත, කොළඹ 01, ශ්‍රී ලංකාව
+94 11 2477424 / +94 11 2477669 +94 11 2346304
communications@cbsl.lk / dcommunications@cbsl.lk www.cbsl.gov.lk

ශ්‍රී ලංකා මහ බැංකුව
இலங்கை மத்திய வங்கி
CENTRAL BANK OF SRI LANKA

නිකුත් කළේ: සන්නිවේදන දෙපාර්තමේන්තුව
දිනය: 2024.06.28

කො.පා.මි.ද. මත පදනම් වූ මතුපිට උද්ධමනය 2024 ජුනි මාසයේ දී ඉහළ යෑමක් පෙන්නුම් කළේය.

කොළඹ පාරිභෝගික මිල දර්ශකයෙහි (කො.පා.මි.ද., 2021=100)[1] වාර්ෂික ලක්ෂ්‍යමය වෙනස මගින් මනිනු ලබන මතුපිට උද්ධමනය, 2024 මැයි මාසයේ වාර්තා වූ සියයට 0.9හි සිට 2024 ජුනි මාසයේ දී සියයට 1.7ක් දක්වා ඉහළ ගියේය. මතුපිට උද්ධමනයේ මෙම ඉහළ යෑම, ශ්‍රී ලංකා මහ බැංකුව විසින් සිදු කරන ලද පුරෝකථනයන්ට බොහෝ දුරට අනුකූල වේ. මෙම ඉහළ යෑම සමග වුවද, උද්ධමනය ඉලක්කගත සියයට 5 මට්ටමට වඩා බෙහෙවින් අඩු මට්ටමක පැවතුණි.

උද්ධමනය කො.පා.මි.ද., (2021=100)	2024 මැයි	2024 ජුනි
දර්ශක අගය	194.1	195.6
මාසික වෙනස (%)	-0.57	0.77
වාර්ෂික ලක්ෂ්‍යමය උද්ධමනය (%)	0.9	1.7

වාර්ෂික ලක්ෂ්‍යමය පදනම මත ආහාර උද්ධමනය 2024 මැයි මාසයේ පැවති සියයට 0.0හි සිට 2024 ජුනි මාසයේ දී සියයට 1.4 දක්වා ඉහළ ගියේය. තවද, වාර්ෂික ලක්ෂ්‍යමය පදනම මත ආහාර නොවන උද්ධමනය 2024 මැයි මාසයේ පැවති සියයට 1.3හි සිට 2024 ජුනි මාසයේ දී සියයට 1.8 දක්වා ඉහළ ගියේය. මේ අතර, අඛණ්ඩව මාස තුනක් තුළ පහළ ගිය මාසික පදනම මත මනිනු ලබන උද්ධමනය 2024 ජුනි මාසයේ දී සුළු වශයෙන් ඉහළ ගියේය. ඒ අනුව, 2024 ජුනි මාසයේ දී කො.පා.මි. දර්ශකයේ මාසික ප්‍රතිශත වෙනස සියයට 0.77ක් ලෙස වාර්තා විය. මේ අතර, ආර්ථිකයේ යටිදැරි උද්ධමන ප්‍රවණතා පිළිබිඹු කරන වාර්ෂික ලක්ෂ්‍යමය පදනම මත මූලික උද්ධමනය, 2024 මැයි මාසයේ පැවති සියයට 3.5හි සිට 2024 ජුනි මාසයේ දී සියයට 4.4 දක්වා ඉහළ ගියේය.

කො.පා.මි.ද. (2021=100) මාසික ප්‍රතිශත වෙනස සඳහා දායකත්වය

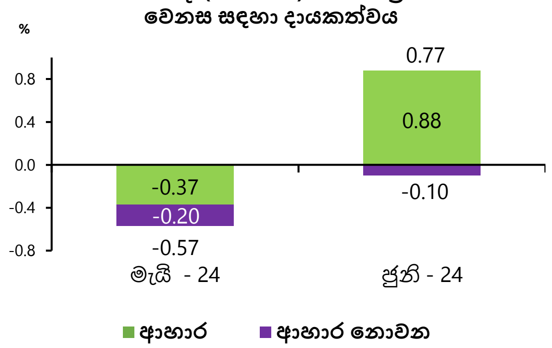

පවතින දත්ත මත පදනම්ව, නුදුරු කාලීනව උද්ධමනය ඉලක්කගත මට්ටම වන සියයට 5ට වඩා පහළ මට්ටමක පවතිනු ඇතැයි අපේක්ෂා කෙරේ. මැදි කාලීනව, සුදුසු ප්‍රතිපත්තිමය මැදිහත් වීම් වල සහායයෙන් උද්ධමනය ඉලක්කගත මට්ටමට ළඟා වී, එම මට්ටම වටා ස්ථාවර වනු ඇතැයි අපේක්ෂා කෙරේ.

මතුපිට උද්ධමනයේ පුරෝකථන(අ)

කොළඹ පාරිභෝගික මිල දර්ශකය,(ආ) කාර්තුමය සාමාන්‍යය, වාර්ෂික ලක්ෂ්‍යමය, %

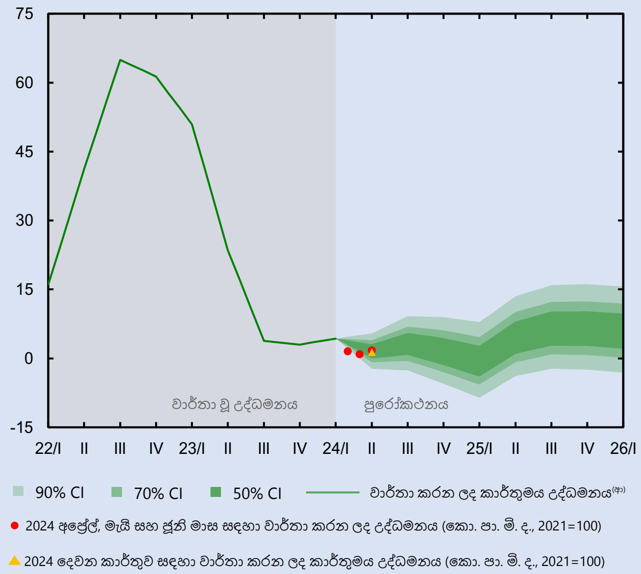

උද්ධමන ව්‍යාප්ති සටහන (Fan chart) මගින් මූලික පුරෝකථන පථය වටා පවතින අවිනිශ්චිතතාව ක්‍රමයෙන් වර්ණය අඩු වන පරිදි වූ විශ්‍රම්භ පරාස භාවිත කිරීමෙන් විදහා දැක්වේ.

අවිනිශ්චිතතා මධ්‍යයේ ගෝලීය බලශක්ති මිල ඉහළ යෑමට ඇති හැකියාව; ඇති විය හැකි අයහපත් කාලගුණ තත්ත්ව හේතුවෙන් කෘෂිකාර්මික නිෂ්පාදනයට සිදුවන බලපෑම හා එමගින් ආහාර උද්ධමනයේ ඇති විය හැකි ඉහළ යෑම; පුරෝකථන සඳහා සලකා ඇති ප්‍රමාණයට වඩා විනිමය අනුපාතිකය අවප්‍රමාණය වීමට ඇති හැකියාව වැනි සාධක මගින් උද්ධමන පුරෝකථන ඉහළ යෑම කෙරෙහි බලපෑම් ඇති කළ හැකිය. මේ අතර, උද්ධමන පුරෝකථන පහළ යෑමේ අවදානම් සැලකූවිට, බලශක්ති මිල ගණන් සැලකිය යුතු ලෙස පහළ යාමට ඇති හැකියාව සහ එහි වක්‍ර බලපෑම්; මහජනතාවගේ මිලදී ගැනීමේ ශක්තිය හීන වීමේ දිගු කාලීන බලපෑම; සහ සැපයුම් තත්ත්වයන් තවදුරටත් යථා තත්ත්වයට පත්වීමේ හැකියාව ඇතුළත් වේ.

***මූලය**: ශ්‍රී ලංකා මහ බැංකු කාර්යමණ්ඩල පුරෝකථන*

(අ) මෙහි පෙන්වා දී ඇති උද්ධමන ව්‍යාප්ති සටහනෙහි දක්වා ඇති පුරෝකථන මගින් 2024 වසරේ මැයි මාසයේ පුරෝකථන වාරයේ දී පැවති දත්ත, උපකල්පන හා විනිශ්චයන් පිළිබිඹු කෙරේ.

(ආ) 2022 වසරේ සිව්වන කාර්තුව දක්වා වාර්තා කරන ලද දත්ත කොළඹ පාරිභෝගික මිල දර්ශකය (2013=100, ඍතුමය වශයෙන් ඇතිවන බලපෑම් ඉවත් කරන ලද (seasonally adjusted)) මත පදනම් වන අතර මෙම කාල සීමාවෙන් පසු දත්ත කොළඹ පාරිභෝගික මිල දර්ශකය (2021=100, ඍතුමය වශයෙන් ඇතිවන බලපෑම් ඉවත් කරන ලද) මත පදනම් වේ. එම සියලුම ප්‍රකාශිත දත්ත මත පුරෝකථන පදනම් වේ.

[1] කොළඹ පාරිභෝගික මිල දර්ශකය (කො.පා.මි.ද., 2021=100), ජනලේඛන හා සංඛ්‍යාලේඛන දෙපාර්තමේන්තුව විසින් සම්පාදනය කරනු ලබන අතර එමගින් කොළඹ දිස්ත්‍රික්කයේ නාගරික ප්‍රදේශවල කුටුම්බ විසින් මිලදී ගන්නා භාණ්ඩ හා සේවාවල මිලෙහි සාමාන්‍ය වෙනස්වීම් පෙන්නුම් කරනු ලබයි.

උප කාණ්ඩ අනුව කො.පා.මි.ද. (2021=100) මත පදනම් වූ මතුපිට උද්ධමනය
(වාර්ෂික ලක්ෂ්‍යමය ප්‍රතිශත වෙනස)

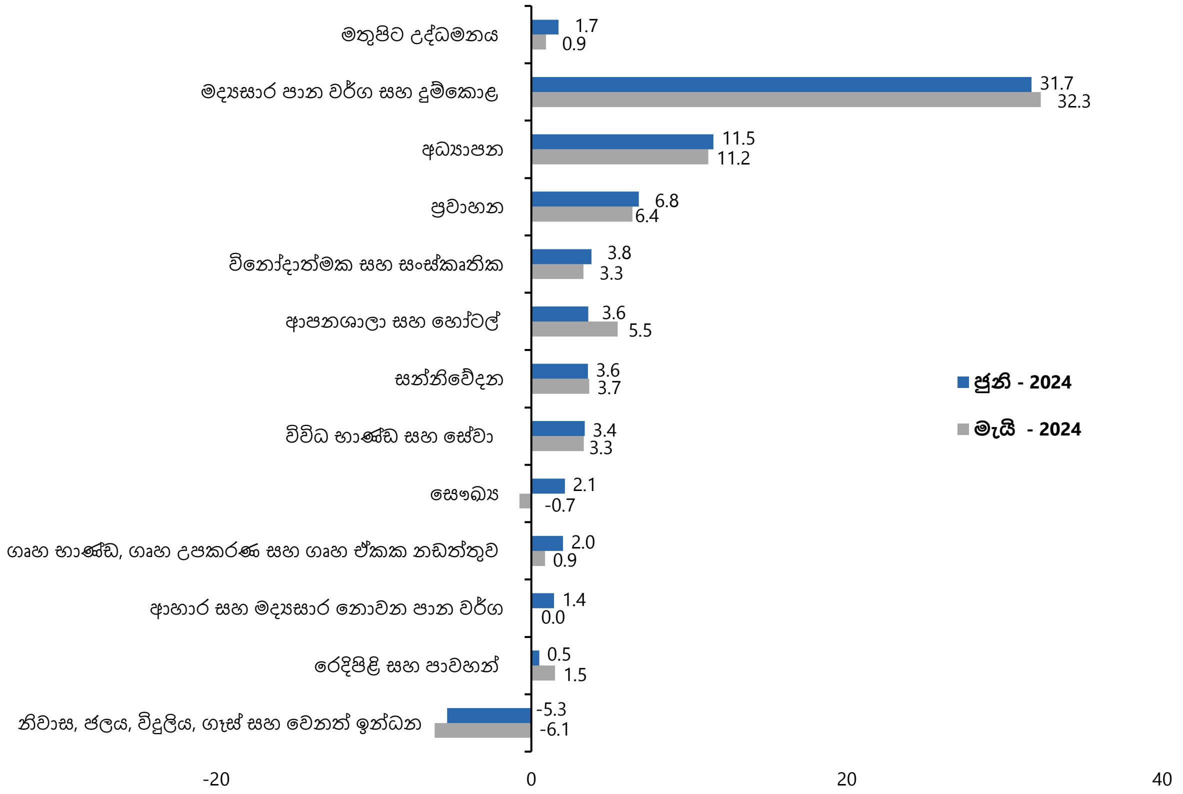

කොළඹ පාරිභෝගික මිල දර්ශකයෙහි (2021=100) හැසිරීම

කාලපරිච්ඡේදය		දර්ශක අගය		මාසික % වෙනස		වාර්ෂික ලක්ෂ්‍යමය % වෙනස		වාර්ෂික සාමාන්‍ය % වෙනස	
වසර	මාසය	කො.පා.මි.ද.	කො.පා.මි.ද. (මූලික)	කො.පා.මි.ද.	කො.පා.මි.ද. (මූලික)	කො.පා.මි.ද.	කො.පා.මි.ද. (මූලික)	කො.පා.මි.ද.	කො.පා.මි.ද. (මූලික)
2023	ජූනි	192.3	169.9	0.0	-0.6	12.0	9.8	-	-
	ජූලි	190.2	170.4	-1.1	0.3	6.3	5.9	-	-
	අගෝස්තු	190.1	171.2	-0.1	0.5	4.0	4.6	-	-
	සැප්තැම්බර්	191.8	172.0	0.9	0.5	1.3	1.9	-	-
	ඔක්තෝබර්	191.4	172.4	-0.2	0.2	1.5	1.2	-	-
	නොවැම්බර්	193.4	172.4	1.0	0.0	3.4	0.8	-	-
	දෙසැම්බර්	195.1	172.5	0.9	0.1	4.0	0.6	17.4	14.5
2024	ජනවාරි	200.7	176.2	2.9	2.1	6.4	2.2	14.2	11.3
	පෙබරවාරි	200.6	177.2	0.0	0.6	5.9	2.8	11.3	8.5
	මාර්තු	196.7	177.3	-1.9	0.1	0.9	3.1	8.0	6.1
	අප්‍රේල්	195.2	177.3	-0.8	0.0	1.5	3.4	5.7	4.4
	මැයි	194.1	177.0	-0.6	-0.2	0.9	3.5	3.9	3.3
	ජූනි	195.6	177.4	0.8	0.2	1.7	4.4	3.1	2.8

සටහන: ජනලේඛන හා සංඛ්‍යාලේඛන දෙපාර්තමේන්තුවට අනුව වාර්ෂික ලක්ෂ්‍යමය උද්ධමනය සහ මාසික වෙනස, වටයන ලද දර්ශකාංක භාවිතා කර ගණනය කර ඇත.

මූලය : ජනලේඛන හා සංඛ්‍යාලේඛන දෙපාර්තමේන්තුව